

叡広報たかやま

Takayama



新型コロナウイルスワクチン接種のお知らせ 2~3P

特集：いつまでも元気で長生きできるように 4~7P
お知らせします！たかやまのお財布事情 8~11P



無観客でのホーム開幕戦を勝利 飛騨高山ブラックブルズ岐阜

日本ハンドボールリーグのホーム開幕戦が9月11日、ビッグアリーナで開催され、ザ・テラスホテルズに31-13で快勝。

次回のホーム戦は10月16日ですので、皆さんで応援しましょう。ただし、感染状況によっては無観客試合となります。試合はインターネットでも生中継されるので、詳細はブラックブルズHPでご確認ください。



新型コロナワクチン集団接種

抽選申込み受付開始

新型コロナワクチン集団接種の抽選申込みの受付を開始します。オンライン受付は10月2日(土)から、電話受付は10月3日(日)からで、いずれも10月5日(火)までです。

予約受付は抽選方式ですので、期間内にお申し込みください。

なお、妊婦(夫またはパートナーを含む)には優先接種枠を設け、随時受け付けています。予め健診医に相談のうえ、接種可能とされた方は接種日の3日前までにコールセンターで予約してください。

*10月のワクチン供給量が限られており、接種希望者全員の予約を受け付けることができないため、今回は抽選方式とします。

*10月の接種枠は6,472人分ですが、事前に12~18歳の児童・生徒の予約を受け付けます。児童・生徒全員が予約した場合、抽選枠は2,600人分となる見込みです。

*11月以降の接種については、決まり次第、広報たかやまや市HPなどでお知らせします。

(1) 接種会場および日時 *ファイザー社製ワクチン使用

太枠内の時間帯から抽選枠番号を1つ選んでください。

会場	1回目	2回目(自動)	接種受付時間(抽選枠)		
			10:00~11:30	13:00~16:30	17:00~18:30
ビッグアリーナ (中山町)	10月12日(火)	11月 2日(火)	①-A	①-B	①-C
	10月14日(木)	11月 4日(木)	②-A	②-B	②-C
	10月15日(金)	11月 5日(金)	③-A	③-B	③-C
	10月20日(水)	11月10日(水)	④-A	④-B	④-C
	10月21日(木)	11月11日(木)	⑤-A	⑤-B	⑤-C
	10月22日(金)	11月12日(金)	⑥-A	⑥-B	⑥-C

*先行予約の状況により、時間によっては抽選枠がない場合もあります。

*抽選申込みは時間帯単位ですが、接種が決定した方には「接種受付時間(30分間隔)」を指定してご案内します。

(2) 抽選申込み方法

*1回目の日程が決まると、3週間後の2回目自動で予約されます。予定を確認してからお申し込みください。

*窓口、電話ともに、市役所(本庁・各支所)での受け付けはできません。



オンラインで申込み

【受付期間】

10月2日(土) 17:00~10月5日(火) 19:00

- 市HPのリンク先から「no-reply@logoform.jp」に空メール(件名、本文が空白のメール)を送信
- 抽選申込みサイトへのURLが入ったメールが届く
*返信メールが「no-reply@logoform.jp」から送信されます。このアドレスが受信拒否されないよう、設定をご確認ください。
- 「接種券番号(10桁)」と「生年月日」を入力
- 希望日と時間帯を選び、必要事項を入力して申し込む
- 申込み内容と受付番号(10桁)が入った確認メールが届く→抽選申込み完了

市HPはこちらから▶



電話で申込み

【受付時間】

10月3日(日) 9:00~17:00

10月4日(月)・5日(火) 9:00~19:00

コールセンターにお電話ください。

- *電話がつながりにくい時は、しばらくたってからおかけ直しください。
- *受付順は抽選に影響しません。
- *接種券番号、生年月日、希望日と時間帯、住所を伺います。

☎57-8886

*間違い電話が増えています。
おかけ間違いのないようご注意ください。

(3)抽選結果のお知らせ

抽選申込みは時間帯単位ですが、接種が決定した方には「接種受付時間(30分間隔)」を指定してご案内します。指定された時間での接種が困難な場合は、接種日の3日前までにコールセンターへご連絡ください。

◎申込者全員に抽選結果をハガキで通知(10月6日(水)発送)

・オンライン申込で入力された住所またはコールセンターで伺った住所宛に送付します。

◎10月6日(水)17:00に市HPで抽選結果を掲載

- ・市HP【新型コロナワクチンの接種について】に抽選結果一覧表を掲載します。[<https://www.city.takayama.lg.jp/1012677/1014830.html>]
- ・確認メールまたはコールセンターでお伝えする受付番号【VY00000000】(10桁)で発表します。



▲市HP

抽選スケジュール

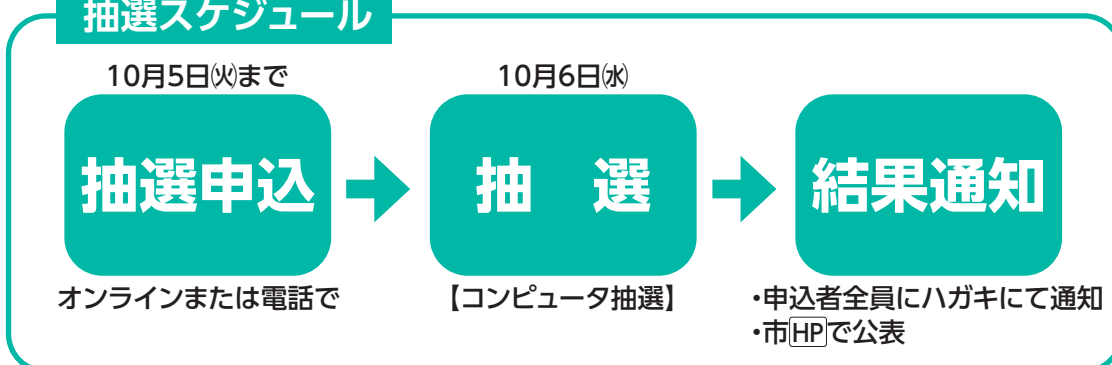

◆接種会場(飛驒高山ビッグアリーナ)までのシャトルバスを運行します

自家用車の利用や家族などによる送迎、公共交通機関の利用が困難な方の移動支援を行います。高山駅西口～飛驒高山ビッグアリーナ間の往復となります。途中では乗降できません。接種受付時間の30分前までにご乗車ください(予約不要)。

◇シャトルバス時刻表◇

【行き】

高山駅西口発	ビッグアリーナ着
始発 9:30	9:45
毎時 00分、30分 (11:30、12:00 は休便)	
最終 18:00	18:15

【帰り】

ビッグアリーナ発	高山駅西口着
始発 10:30	10:45
毎時 00分、30分 (12:30、13:00 は休便)	
最終 19:30	19:45

ご注意ください

新型コロナウイルスワクチン接種の前後2週間は、インフルエンザなどの予防接種ができません。

また、1回目と2回目の新型コロナウイルスワクチン接種の間にインフルエンザなどの予防接種を行うと、2回目が予定どおり(1回目の3週間後)に接種することができなくなります。

飲食店等の皆さまへ

「新型コロナ対策実施店舗向けステッカー」をご利用ください。申請は、健康推進課(☎35-3160)まで



城山公園でお見かけしました日課の散歩で元気に体を動かす宮垣さん夫婦

*広報紙用にマスクを外して撮影しています

特集

いつまでも元気で長生きできるように 生活習慣を振り返り健康寿命を延ばしましょう

今回の特集では、長生きの秘訣に関するインタビューや健康寿命を延ばす取り組みについて紹介します。新型コロナウイルス感染予防で自粛生活が続いている時だからこそ、今回、ご紹介する内容をぜひ実践してください。

図① 高山市の平均寿命と健康寿命(平成29年)

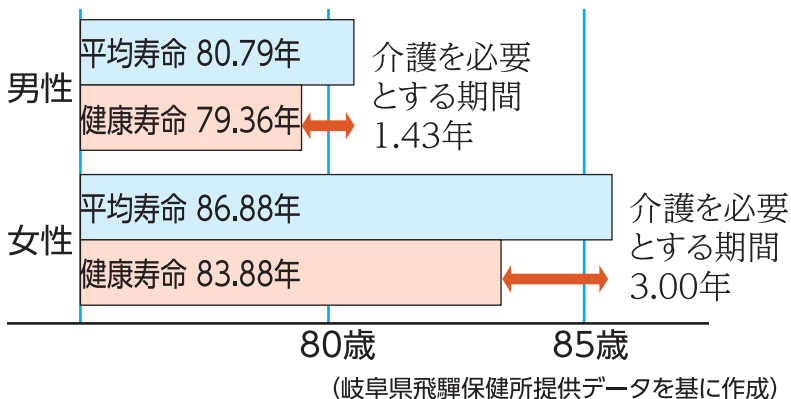

健康寿命とは

介護を受けることなく元気に生活できる期間のことです。

図①にあるように、高齢になっても元気に生活するには、平均寿命と健康寿命の差「介護を必要とする期間」を短くすることが重要です。

健康寿命を延ばすために、中高年のうちから、毎日の生活習慣を大切にしましょう。

問合せ 高年介護課 ☎ 57-5200

現場の声
Real Voice



地域で元気に暮らす高齢者を代表して、一之宮町の田中サキさんと朝日町万石の上牧武雄さんにお話を伺いました。



今年生まれたひ孫との年齢差はまさに100歳。いつまでも元気に長生きしてくださいね。



田中 サキ さん
(一之宮町)

「長生きの秘訣は特にないなあ、家族のおかげ」と笑顔で語るのは、今年、100歳を迎えた田中サキさん。日課は庭や自ら栽培する畑の草刈り。洗濯や風呂も一人で済ますなど、身のまわりのことは何でも自分で行います。週2回のデイサービスでは、利用者とのおしゃべりを楽しみ、利用者の洗濯物をスタッフと一緒に畳むなど、100歳とは信じられない元気の良さ。

家族のおかげで100歳になりました



「いろいろな想像を巡らせて作品を作ることが好き」といきいきと語るのは、今年で95歳を迎えた上牧武雄さん。作品づくりが趣味の上牧さんは、日課の2キロの散歩で、何か面白い材料がないか探し、どんな作品を作ろうかと想像しながら歩いていきます。毎年、長寿会の作品展に出品している作品が自宅のいたるところに置かれ、「作品の配置を考えることも楽しい」と目を輝かせてお話をされました。

作品づくりの他にも、書道や誂い、写真、野菜栽培など多趣味(⓪)写真は、自身の工作と書道の作品で書道や誂いは、地域の小中学生や大人に指導にあたられるほどの腕前。長生きの秘訣は、「好き嫌いなく食べる」と、「体を動かすこと」、そして「何事にも挑戦すること」だそうです。

当面の目標は、100歳を目指して頑張ることと意気込んでおられました。



上牧 武雄 さん
(朝日町万石)

これらと想像したら、挑戦することが大切

図② 介護保険新規申請者の主な7つの原因疾患の割合(令和2年)

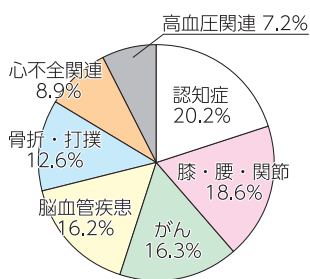

市内の65歳以上の高齢者数は、28,369人で、そのうち要介護(要支援認定者数は5,282人(令和2年度末)で年々増加しています。

初めて介護保険を申請した人の主な原因疾患をみると、「認知症」が最も多く、「膝・腰・関節」の痛みや筋力の低下、「がん」、脳梗塞や脳出血など「脳血管疾患」が多くなっています。

これらの疾患は、生活習慣病の予防や適切な治療により、要介護状態になることを遅らせることができます。

介護申請の原因疾患は？

年金や介護、医療の社会保障を支える現役世代への負担が増大します。市の高齢化率は33%で、現役世代2人で1人の高齢者を支えている状況です。今後、さらに現役世代への負担は増加すると見込まれています。

② 現役世代への影響

病気などにより、ご自身が生活のしづらさを感じる期間が長くなります。また、介護をする家族の日常的なサポートが必要になります。

① 自分や家族への影響

健康寿命が短いとどうなる？

健康寿命を延ばすためにできること

毎日の生活の中で、できることはたくさんありますので、自身の生活を振り返ってみましょう。

「フレイル」についてご存じですか？

フレイル（虚弱）とは、「健康」と「要介護」の中間の状態のことです。具体的には、なんとなく体調がすべれない、疲れやすい、足腰の衰えを感じる、外に出ることがおっくうに感じるなど、年齢とともに生じる心身の機能の衰えをいいますが、予防することができません。

予防のポイント

- ① できるだけ体を動かす
家事や散歩のほか、自宅でもできる体操をするなど、体を動かしましょう。

② バランスの取れた食事

バランスのよい食事をよく噛んで食べましょう。食事をよく噛んで食べるためには、歯や口の中の環境が大切です。気になる症状は、歯科医に相談しましょう。

③ 人とのつながりを大切に

家族や友人と電話やメールなどで交流するなど、人との関わりや役割をもちましょう。

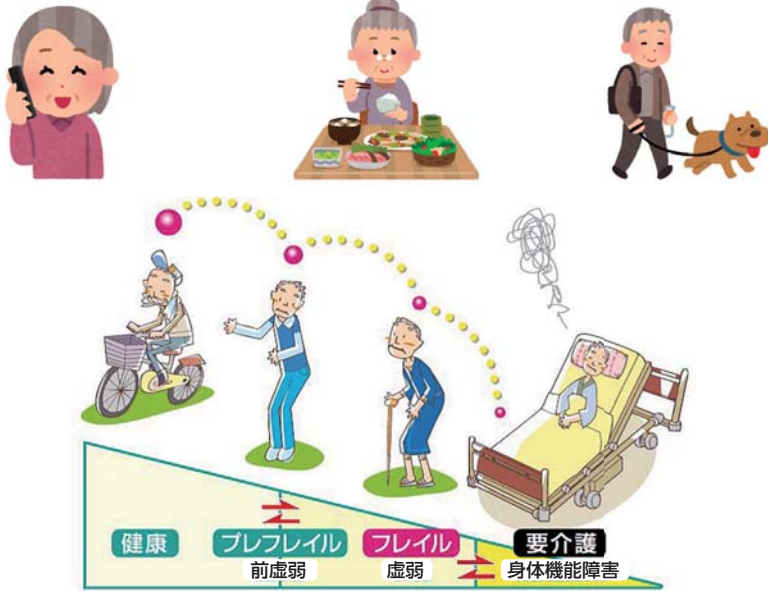

参考：東京大学高齢社会総合研究機構「フレイル予防ハンドブック」

あなたは大丈夫ですか？フレイル度チェック！

右側に○がつく方や、気になる症状がある方は、フレイル予防の生活を意識してみましょう。ご相談は地域包括支援センター（☎35-2940）までお問い合わせください。

栄養（食と口腔）	1 ほぼ同じ年齢の同性と比較して、健康に気をつけた食事を心がけていますか	はい	いいえ	社会性・心	8 昨年と比べて外出の回数が減っていますか	いいえ	はい
	2 野菜料理と主菜（肉または魚）を両方とも、毎日2回以上は食べていますか	はい	いいえ		9 1日に1回以上は、誰かと一緒に食事をしますか	はい	いいえ
	3 「さきいか」「たくあん」くらいの硬さの食品を、普通にかみ切れますか	はい	いいえ		10 自分が活気にあふれていると思いますか	はい	いいえ
	4 お茶や汁物でむせることがありますか	いいえ	はい		11 何よりもまず、もの忘れが気になりますか	いいえ	はい
運動	5 1回30分以上の汗をかく運動を週2日以上、1年以上実施していますか	はい	いいえ		フレイルの兆候やリスク要因がないかを確認しましょう！ 回答欄の右側に○がついた時は、左につくようにしましょう！		
	6 日常生活において歩行または同等の身体活動を1日1時間以上実施していますか	はい	いいえ				
	7 ほぼ同じ年齢の同性と比較して、歩く速度が速いと思いますか	はい	いいえ				

参考：東京大学高齢社会総合研究機構「フレイル予防ハンドブック」



健康寿命を延ばすための 一歩を踏み出しましょう!

Fight

右記のような簡単な体操を続けて行うことは、健康寿命を延ばすことにつながる大切な一歩です。

市では、以下の教室を開催しています(詳細は「まめなかな」のページ)。一人だと続かない、講師に教えてもらいながら楽しく実践してみたいという方、ぜひ参加してみてください。

◆脳力アップ教室

頭と体を使う脳トレーニングや体操の体験、認知症予防に関する学習をします。

◆にここ教室

送迎付きで介護予防のための運動や、脳トレを行います。

◆あたまの健康チェック

脳の働きが年齢相当かどうかを簡易的に確認できます。

◆ひざ腰元気教室

健康に関する学習や体操を行います。



市長コラム「道しるべ」

いつまでも元気で
長生きできるように

健康は私たちの最大の喜びであり希望です。病气やけがを負った時にその大切さを痛感することも多々あります。しかし病气やけがを正確に予測することは困難な日頃の行動や意識に留意し生活することが求められています。人間は溢れるばかりの希望に包まれ誕生します。その周囲の慈しみに守られ育まれ病气やけが等を乗り越え成長します。しかしいつかは老いて、その生命を終えます。古来、永遠の生命は地球上の生物に与えられていません。米国の詩人ポルトマンの詩に「女あり二人ゆく若きはうるわし老いはるはなわらわし」という作品があります。長い人生の中、一瞬一瞬を大切に、丹精こめた「健康の美」「老いの美」を磨き続けていきたいものですね。

やってみましょう! “介護予防体操”

介護予防(認知症予防)に効果のある体操です。いつでもどこでも手軽に取り組める体操ですので、今日からやってみましょう!

1. 耳と鼻タッチ

初級編



- ①左手で鼻を、右手で左耳を触ります
- ②右手で鼻を、左手で右耳を触ります
- ③これを繰り返します

中級編

数を数えながら行います。

- ①(1・2) 左手で鼻を、右手で左耳を触ります
 - ②(3・4) 右手で鼻を、左手で右耳を触ります
- これを繰り返して10まで数える

上級編

10まで数えながら、足踏みも同時に行ってみましょう。

2. グーチョコキパーの入替え

初級編

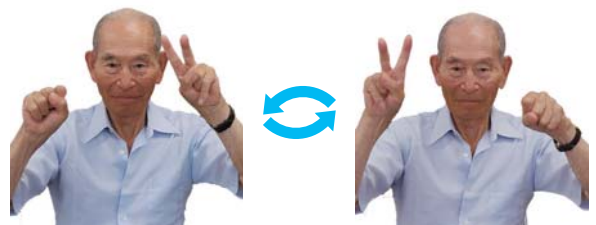

- ①右手はグー、左手はチョコキ
- ②左手はグー、右手はチョコキ
- ③これを繰り返します

*グーとパー、チョコキとパーの組み合わせもやってみてください

中級編

数を数えながら行います。

- ①(1・2)右手はグー、左手はチョコキ
 - ②(3・4)左手はグー、右手はチョコキ
- これを繰り返して10まで数える

上級編

10まで数えながら、足踏みも同時に行ってみましょう。

今回紹介した体操は、「にここ教室」で実施しているものです。教室への参加希望は、地域包括支援センター(☎35-2940)までお問い合わせください。

お知らせします!

たかやまのお財布事情

皆さんが納めた税金がどのように使われているかをお知らせするため、市では毎年、予算の執行状況や決算の公表をしています。このページでは、市の財政事情や令和2年度決算の概要をお伝えします。 [問合せ](#) 財政課 ☎35-3132



財政の現状とこれから

現状

新型コロナウイルス感染症対策などに基金を取り崩して対応し、適切な財政運営を行いました。

令和2年度の当初予算（一般会計）は462億円でしたが、新型コロナウイルス感染症対策で128億円、令和2年7月豪雨災害への対応で58億円を増額補正しました。その財源として、国や県などからの補助金を157億円、市の基金を30億円取り崩すなどして確保した結果、市の財政運営は健全に保たれている状況です。今後も、感染症対策や災害対応など、臨時・緊急的な財政出動が予想されることから、引き続き歳入の確保と歳出規模の適正化を図る必要があります。

健全化判断比率の4指標は良好

指標	高山市	早期健全化基準*
実質赤字比率 一般会計を中心とした赤字の割合	—	11.93%
連結実質赤字比率 一般会計、特別会計、企業会計を合わせた赤字の割合	—	16.93%
実質公債費比率 年間の借金返済額の割合	5.5%	25%
将来負担比率 将来の負担となる借金の割合	—	350%

*この数字を上回ると財政健全化の取り組みが必要になります。

◆財政力指数 0.53 (H31 全国平均0.51)

標準的な行政サービスにかかるお金を市税などで賄える割合

*数字が大きいほど必要なお金を自治体自らが賄えていることを示します。

基金残高は前年比28億5,010万円減少

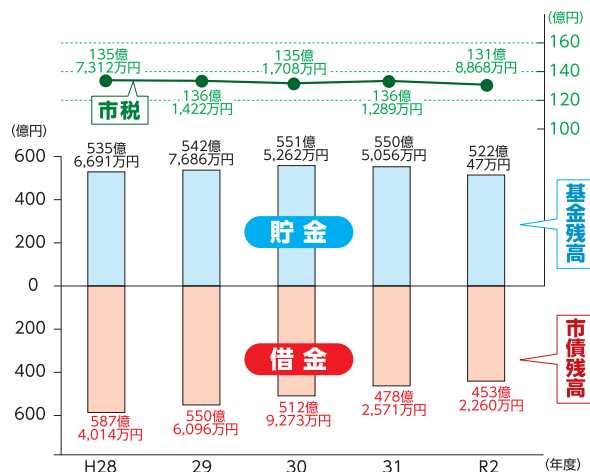

◆経常収支比率 85.6% (H31 全国平均93.6%)

人件費や福祉の費用、借金の返済などが市税をはじめとした経常的な収入に占める割合

*比率が高いほど自由に使えるお金がないことを示します。

*数値は四捨五入しているため、合計や差し引きが合わないことがあります。

将来

収入の伸びは期待できず、支出の増加が見込まれます。

人口減少や高齢化が進むと、市税などの収入が減少します。加えて、働く世代が減ることで支える側の負担が増え、社会保障費の増加や地域社会への影響が懸念されます。また、近年多発している自然災害など、緊急の財政出動を要することも予想されます。

取り組み

お金の使い方や集め方を随時見直し、時代にあったサービスの提供を目指します。

歳入の確保	資産の活用	基金の活用
歳出の見直し	受益者負担の適正化	市債の発行

市の財政状況を客観的に把握し、効率的な財政運営に役立てるため、令和2年度財務諸表を作成・公表しています。 広報ID1002112

令和2年度決算の状況

一般会計

収支(歳入-歳出)は30億4,926万円の黒字になりました。

一般会計は、教育、福祉、道路整備など行政の基本的な事業の会計を言います。

*数値は四捨五入しているため、合計や差し引きが合わないところがあります。

歳入 **635億1,013万円**

前年度比135億4,808万円増(27.1%増)

歳出 **604億6,087万円**

前年度比126億3,423万円増(26.4%増)

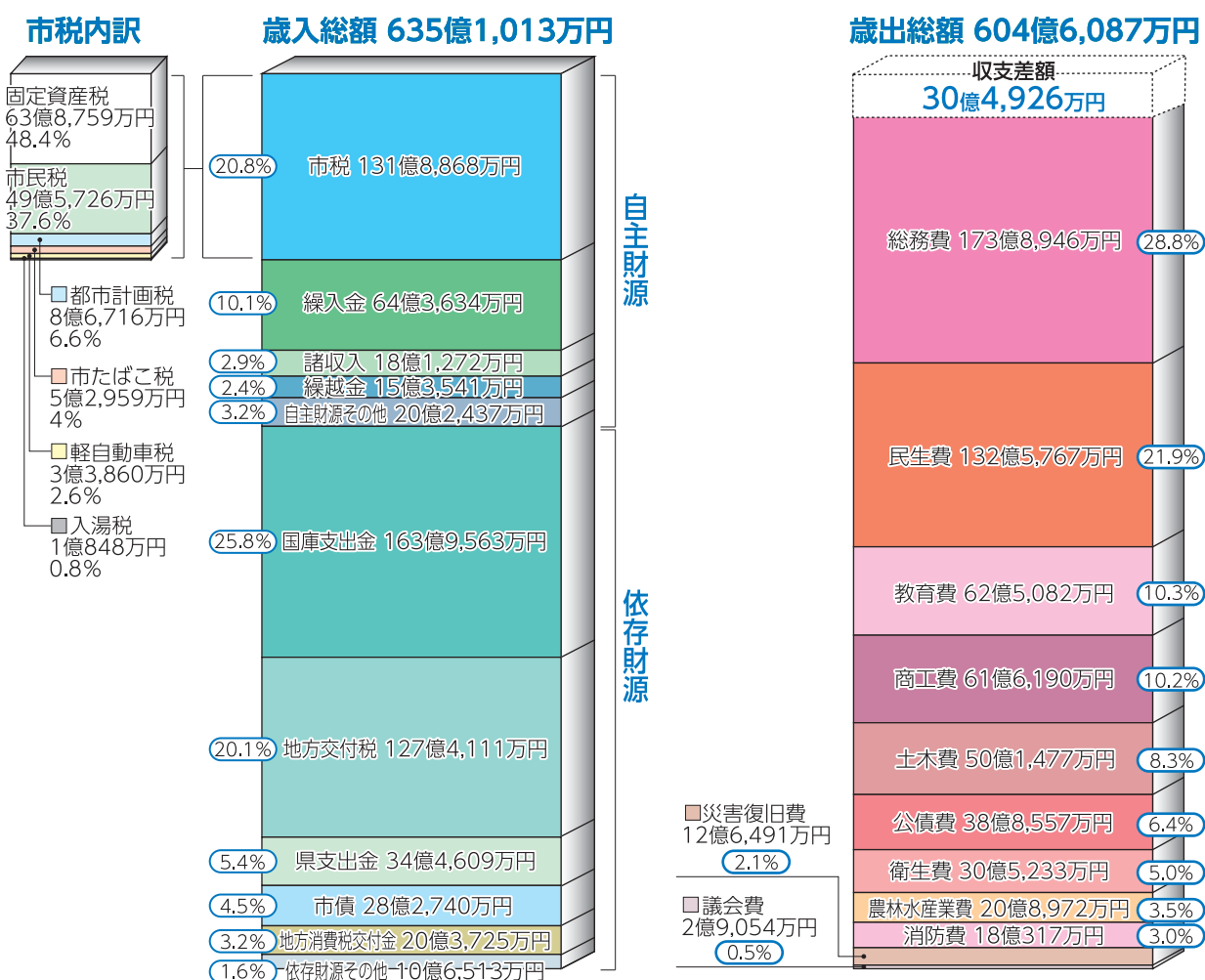

特別会計

6つの特別会計全てに赤字はありませんでした。

特別会計は、一般会計とは財布を分ける必要がある会計を言います。徴収した保険料などで運営している事業などに設けられる会計です。

*数値は四捨五入しているため、合計や差し引きが合わないところがあります。

区分 /(万円)	国民健康保険		地方卸売市場	学校給食	介護保険	観光施設	後期高齢者医療
	(事業勘定)	(直診勘定)					
歳入	88億2,891	5億1,493	2,959	3億5,796	95億4,832	8,878	13億7,440
歳出	84億7,734	4億6,234	2,646	3億5,712	94億3,981	7,083	13億 861
差引残額	3億5,157	5,259	313	83	1億 851	1,796	6,578



水道は営業赤字になるも黒字を維持。 下水道は営業赤字15億円。

企業会計は、利用料金などの収益で経営を行う「独立採算性」で運営している会計のことを言います。水道事業に加え、令和2年度から下水道事業も企業会計になりました。

*数値は四捨五入しているため、合計や差し引きが合わないところがあります。

水道事業



【主な整備内容】

施設、水道管路の更新や耐震化

【収益面】

新型コロナウイルス感染症の影響により、飲食業や宿泊業などの業務用途の使用水量が大きく落ち込み、水道料金収入が大幅に減少しました。**前年度に比べ、約6千万円の減収**になりました。

【費用面】

維持管理費や支払利息が減少した一方、7月豪雨災害による特別損失が発生しました。

【事業の状況】*作った水のうち料金収入が得られた量

20年前前から有収水量(*)が減少傾向にあります。近年の節水機器の普及や人口減少によりその傾向は強まっています。

当期は、水道料金収入だけで水を作る費用を賄えない「**原価割れ**」に陥っています。

【今後の見通し】

平成9年度の料金改定以降、維持管理費の削減や計画的な企業債残高の縮減などを進め、営業利益の確保に努めてきましたが、2年連続で営業損失が発生し、厳しい経営環境が続いています。

今後も給水人口の減少による水使用量の減少や、新型コロナの影響で先行き不透明な状況ですが、水道水の安定供給のため、**水道施設の老朽化対策や耐震化対策、災害対策に取り組んでいく必要**があります。

項目	決算額(万円)
営業収益	16億493
営業費用	16億6,193
営業損益	- 5,700
営業外収益	3億4,618
営業外費用	1億1,190
経常損益	1億7,728
特別損益	- 2,733
当期純利益(収支の差額)	1億4,995

問合せ 上水道課 ☎ 35-3149

下水道事業



【主な整備内容】

老朽化した下水道処理設備の更新や耐震化

【収益面】

企業会計初年度は、下水道の使用水量が前年度に比べ4.5%減少したため、営業収益が約15億円となりました。

【費用面】

下水道管や処理施設の維持管理費用や支払利息のほか、7月豪雨災害や企業会計に変更したことによる特別損失がありました。

【事業の状況】

営業活動による収支(営業損益)は、**15億4,279万円の赤字**になりました。

当期純損益は0円となりましたが、これは**一般会計からの繰入金**(営業外収益のうち約12億5千万円)で補填しているためです。

【今後の見通し】

人口減少などにより使用料収入の減少が見込まれ、経営状況はますます厳しくなると予想されます。

今後、施設の統廃合を始めとする徹底した経営の効率化を進めていきますが、それでも解消できないほどの継続的な資金不足が見込まれています。

赤字決算を回避するためには、**下水道使用料の改定による収益の改善など、早期の経営改善が必要**です。

項目	決算額(万円)
営業収益	14億7,518
営業費用	30億1,797
営業損益	- 15億4,279
営業外収益	19億7,415
営業外費用	3億5,188
経常損益	7,948
特別損益	- 7,948
当期純利益(収支の差額)	0

問合せ 下水道課 ☎ 35-3150

令和2年度の主な取り組み

人・自然・文化がおりなす活力とやさしさのあるまち飛驒高山

○新型コロナウイルス感染症への対応



○令和2年7月豪雨災害への対応



1 多様な働き方と優れた製品、サービスで財を稼ぐ

○多様な働き方に適応した労働環境の構築

▶働き方改革に関するセミナーの実施



○品質・価値の向上と情報発信

▶デジタルアーカイブ事業（地域資源などの記録の保存、活用）の実施



○地域産業の担い手確保と生産性の向上

▶林業就業体験ツアーの実施



○既存産業の強化と新たな産業の創出

▶家畜診療所の設置・運営

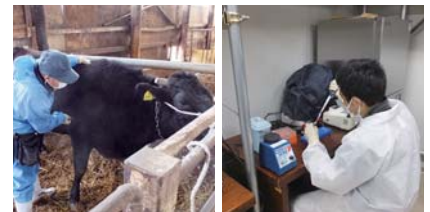

2 心身の健康と文化、教育で心豊かな暮らしを実現する

○心身が健康で安心して暮らし続けられる社会の実現

▶岐阜大学と連携した産婦人科医療体制に関するワークショップの実施



○夢と誇りとやさしさにあふれる人の育み

▶1人1台タブレット端末の配置



○安心して子育てができる環境の充実

▶町内会などが行う児童遊園地整備への助成



○文化芸術・スポーツ活動等による心の豊かさの創出

▶高山・デンバー姉妹友好都市提携60周年記念事業の実施



○歴史・伝統の保存、継承、活用

▶伝統的建造物群保存地区拡大に向けた調査の実施



3 人と人がつながり、安全で美しさと便利さが共存する持続可能なまちをつくる

○多様な主体の協働による地域コミュニティの活性化

▶町内会集会施設の整備への助成



○利便性の高い都市機能とネットワークの構築

▶まちかどスポットの整備（大雄寺広場）



人事行政のあらまし

「高山市人事行政の運営等の状況の公表に関する条例」に基づき、職員の給与や勤務条件などについて概要を公表します。詳細は市HPをご覧ください。

問合せ 総務課 ☎35-3133 広報ID 1003018

3 職員の競争試験および選考の状況

採用試験の実施状況(令和2年度)

区分	申込者	受験者(A)	合格者(B)	採用者	競争率(A/B)
全試験	168人	154人	48人	38人	3.2倍

4 職員の給与の状況

①人件費の状況(令和2年度普通会計決算見込み)

歳出額(A)	人件費(B)	人件費率(B/A)	(参考)31年度人件費率
60,702,970千円	7,826,985千円	12.9%	14.6%

②平均給料月額および平均年齢(4月1日現在)

区分	平均給料月額	平均年齢
一般行政職	341,500円	45歳4月
消防職	325,400円	42歳4月
技能労務職	296,300円	52歳10月

③初任給の状況(4月1日現在)

区分		高山市	(参考)岐阜県
一般行政職	大学卒	182,200円	192,300円
	高校卒	150,600円	157,700円
技能労務職	中学卒	139,900円	146,400円

④経験年数・学歴別給料月額モデルケース(4月1日現在)

区分		経験年数		
		10年(11年目)	15年(16年目)	20年(21年目)
一般行政職	大学卒	253,500円	300,500円	339,200円
	高校卒	214,800円	253,500円	300,500円
技能労務職	中学卒	198,200円	234,200円	257,800円

*昇任試験を受けなかった場合

⑤期末勤勉手当の状況(令和2年度)

区分		期末手当	勤勉手当
一般職員	6月期	1.300月分	0.950月分
	12月期	1.250月分	0.950月分
	計	2.550月分	1.900月分
管理職員	6月期	1.100月分	1.150月分
	12月期	1.050月分	1.150月分
	計	2.150月分	2.300月分

*人事評価による成績に応じ、勤勉手当を加算・減算
 ・職制上の段階、職務の級などによる加算措置 役職加算 5~20%

1 職員体制および採用・退職の状況

①職員数(いずれも4月1日現在)

区分	R2	R3	増減	主な理由
一般会計	747人	752人	5人	新型コロナ対策業務増および欠員補充による
企業会計等	84人	85人	1人	欠員補充による
組合会計	3人	1人	-2人	派遣終了による
合計	834人	838人	4人	

②採用状況(令和2年4月2日~令和3年4月1日)

区分	一般行政職	技能労務職	福祉職	看護保健職	消防職	合計
採用試験	23人	1人	5人	2人	7人	38人

③退職状況(令和2年度)

区分	一般行政職	技能労務職	福祉職	看護保健職	消防職	合計
退職者数	29人	3人	0人	0人	6人	38人

④年齢別職員構成(4月1日現在)

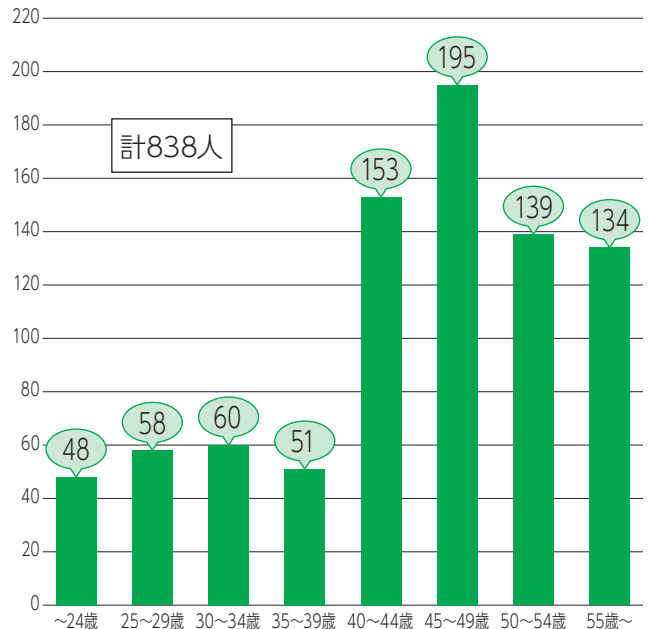

2 職員の人事評価の状況

職員の資質向上と能力開発、組織力の向上を図るため、目標管理による人事評価を行っています。

◆人事評価対象職員 全職員

- ◆評価要素
- ・職員に求められる能力
 - ・職員に求められる基本的姿勢
 - ・業績評価

9 職員の退職管理の状況

「高山市職員の退職管理に関する規則」および「高山市職員の退職管理の適正の確保に関する要綱」を定め、適正な退職管理に取り組んでいます。

10 職員研修の状況

令和2年度の状況

研修種別	参加人数	主な内容
階層別研修	340人	新規採用職員研修、管理職研修
課題別研修	694人	女性活躍推進研修、SDGs研修
公募型研修	73人	職員による政策提言発表会

その他、派遣研修や職場研修などを実施しました。

11 職員の福祉および利益の保護の状況

①健康管理に関する状況(令和2年度)

岐阜県市町村職員共済組合が実施する年代別健康診断および前立腺がん検診(40歳以上)、乳がん・子宮がん検診(30歳以上)を実施し健康管理に努めました。また、特定職場職員に対し破傷風、B型肝炎予防接種を実施しました。

②公務災害補償制度(令和2年度)

- ・公務災害認定件数…15件

③公平委員会に係る業務の状況(令和2年度)

- ・勤務条件に関する措置要求…0件
- ・不利益処分に関する不服申立…0件

12 会計年度任用職員制度の状況

①会計年度任用職員の状況(いずれも4月1日現在)

区分	R2	R3	増減
フルタイム(7.75時間)勤務	118人	124人	6人

②会計年度任用職員の給与等の状況(令和3年度)

区分	内容
採用方法	選考方法(面接および書類選考等による)
任期	一会計年度の範囲内の任用(勤務成績等により3年間まで任用可とし、以後、再度公募し選考による採用を行う)
給与	給与の額は、職責、職務内容および職歴などに応じて決定します。また、更新年限の範囲内で、昇給を実施します。 ◆単価(フルタイムで勤務した場合) 事務系の職員 147,200円/月 ~ 156,300円/月 ◆その他手当 通勤手当、期末手当(週15時間30分以上かつ6月以上勤務の場合)、初任給調整手当、地域手当、特殊勤務手当、時間外勤務手当、休日勤務手当、夜間勤務手当、宿日直手当、退職手当(フルタイム勤務かつ6月を超える勤務の場合)
休暇制度	年次有給休暇、育児休業、特別休暇(病気休暇、忌引休暇、子の看護休暇、介護休暇など)

⑥特別職の報酬(4月1日現在)

区分	月額	期末手当
給料	市長	961,000円
	副市長	802,000円
	教育長	650,000円
報酬	議長	488,000円
	副議長	442,000円
	議員	416,000円

令和2年度支給割合
6月 2.200月分
12月 2.150月分
計 4.350月分

5 職員の勤務時間など

①勤務時間(4月1日現在)

8:30~17:15(うち休憩時間12:00~13:00)

*不規則勤務となる施設などの職員を除きます。

②年次有給休暇の取得状況(令和2年度)

- ・年次有給休暇(1年につき20日付与)…平均取得日数6.5日

6 職員の休業の状況

育児休業の取得状況(令和2年度)

- ・育児休業(3歳までの子を養育する場合)…13人

7 職員の分限および懲戒処分の状況

①分限処分(令和2年度)

公務の能率を維持・向上するため、職員がその職務を十分果たすことができない場合に行う処分です。

区分	降任	免職	休職	降給	計
勤務成績が良くない場合					0
心身の故障の場合			3		3
職務に必要な適格性を欠く場合					0
職制、定数の改廃、予算の減少により廃職、過員を生じた場合					0
刑事事件に関し起訴された場合					0

②懲戒処分(令和2年度)

職員の義務違反に対する責任を問い、公務員の規律を維持するため、任命権者が職員に制裁として科する処分です。

区分	免職	停職	減給	戒告	計
法令に違反した場合					0
職務上の義務に違反または職務を怠った場合					0
全体の奉仕者たるにふさわしくない非行のあった場合				2	2

8 職員のサービスの状況

令和2年度の状況

区分	許可件数	主な許可内容
職務専念義務の免除	14件	健康診断など
営利企業等の従事	14件	市出資団体の役員など

決算認定や補正予算など

市議会定例会が閉会

9月1日から開会した第5回市議会定例会は、9月27日に閉会しました。主な案件は、令和2年度一般会計などの決算、教育長の任命、コロナ対応に関する補正予算などです。市長や議員から提案された案件は、左記のとおり議決されました。また、6月定例会で継続審査となった市駅前広場等の設置及び管理に関する条例の一部改正は否決され、市自動車駐車場の設置及び管理に関する条例の一部改正は、原案のとおり可決されました。なお、請願1件については不採択となりました。

主な案件

■報告案件(3件)

▽損害賠償額の専決処分 ほか

■認定案件(9件)

▽令和2年度一般会計歳入歳出決算 ほか

ほか

■条例案件(2件)

▽市誰にもやさしいまちづくり条例の改正 ほか

■事件案件(4件)

▽市過疎地域持続的発展計画について

▽市芸術文化顕彰に高山少年少女合唱団を選定することへの同意 ほか

▽総額22億2千万円余の一般会計補正予算(新型コロナウイルス感染症対応)

■予算案件(5件)

ほか

■人事案件(3件)

▽教育長に中野谷康司さん(昭和町1)

を任命することへの同意

▽教育長に中野谷康司さん(昭和町1)



広報ID 10155006

問合せ 議会事務局 ☎35-33152

▽市議会会議規則の一部改正

■議員発議(1件)

▽人権擁護委員候補者1人を推薦することへの同意

同意

▽教育委員会委員に白田美樹さん(久々野町柳島)を任命することへの同意

同意

観光客向け市内体験プログラム取扱い事業者を募集

地域経済の活性化を目的に、市内に宿泊する観光客へ市内の様々な体験プログラム(体験事業)に利用できる体験クーポンを配布します。

12月の開始に向け、取扱い事業者を募集します。

①体験プログラム提供事業者の募集

左記の(1)～(3)すべての条件を満たした体験プログラムを提供する事業者を募集します。

(1) 飛騨高山の歴史・文化・自然に関する体験や、ものづくり体験など、生活を基にした体験であること(2) 試食や鑑賞のみといった体験などは対象外)

(2) 市内に事業所を有している事業者が行い、市内でできる体験であること

(3) 指導者、スタッフなどが指導、ガイドを行う体験プログラムであること

②宿泊事業者の募集

宿泊した観光客へ体験プログラムの案内をし、体験クーポンの配布にご協力いただける宿泊事業者を募集します。

申込み 10月上旬に飛騨高山観光公式サイト内で当事業の説明資料を公開します。資料を確認のうえ、観光課が海外戦略課で登録の申請をお願いします。

問合せ

海外戦略課 ☎35-33346
観光課 ☎35-3145



市営住宅12月末入居者を募集

市営住宅の入居者(12月末予定)を募集します。

対象 月額世帯所得が15万8千円以下

団地名 三福寺団地

所在地 三福寺町620番地2

建築年度 平成14年度

間取り 2DK

家賃 22,100～41,500円

募集戸数 4戸(超えた場合抽選)

*別途共益費、駐車場料金などが必要

*必ず内覧会(10月12日、14日、16日)に参加してください(電話予約が必要)。

申込み 10月22日(金)までに、申込用紙に必要書類を添えて窓口・郵送

この他、空き住戸については、お問い合わせください。

団地名 桜ヶ丘団地(江名子) ほか

問合せ 建築住宅課 ☎35-3176

新型コロナウイルスの影響で住居にお困りの方は個別に相談に応じます。



高山市職員募集(追加・随時)

◆追加募集

募集職種 技術職(土木)
受験資格

- ①S56年4月2日～
H12年4月1日生
- ②次のいずれかに該当する者

- ・大卒程度の学力がある者
- ・土木施工管理技士(1級・2級)または受験資格がある者



一次試験 12月4日(土)
応募期限 11月19日(金)
申込み

▼総務課(本庁4階)、インフォメーション(同一階)、各支所地域振興課、市HPにある申込書に必要事項

— 熱意ある「あなた」を求めています! —

項を記入し窓口・郵送

▼市HP「職員採用試験エントリーフォーム」からWEB申込み

◆随時募集

募集職種 1級建築士、医師
受験資格

▼1級建築士(40歳以下)

- ・1級建築士免許を持つ者、または試験合格者
- ・医師免許
- ・普通自動車運転免許

▼医師(60歳以下)



問合せ 総務課 ☎35-3133

広報ID 1011673

みなみまちづくり協議会 シンボルマークとマスコット キャラクターを決定

設立5周年を記念して、シンボルマークとマスコットキャラクターを募集したところ、170人の応募がありました。

審査の結果、次の2点が選ばれました。まち協だよりや行事チラシで活用しています。

*学年はいずれも応募当時

◆シンボルマーク



かまやひめの乃さん
(松倉中3)

◆マスコットキャラクター



くらたかんな
倉田柑菜さん
(南小5)

問合せ みなみまちづくり協議会 ☎34-0114

全国一斉情報伝達訓練 10月6日(水) 11:00 に実施

消防庁による全国一斉情報伝達訓練の実施に伴い、防災行政無線や防災ラジオなどから試験放送が流れます。ご理解とご協力をお願いします。

問合せ 危機管理課 ☎35-3345

9月1日現在の人口

総人口	85,757人	(-91)
男	41,003人	(-41)
女	44,754人	(-50)
世帯数	35,907世帯	(-28)

()内は前月比

市営スキー場の従業員を募集

スキー場の臨時職員を募集します。

対象 満18歳以上の健康な方

申込み 11月2日(火)までに履歴書(顔写真添付)を各申込先へ(郵送可・当日必着)

◆乗鞍高原飛騨高山スキー場
雇用期間 12月18日(土)
～令和4年3月31日(木)

勤務時間 午前8時15分～午後5時

募集職種 リフト係、駐車場係、チケット売場、事務補助、圧雪車オペレーター

申込み 観光課 ☎35-3145
◆飛騨舟山スノーリゾートアルコピア
雇用期間 12月25日(土)
～令和4年3月13日(日)

勤務時間 午前8時～午後5時

勤務時間 午前8時～午後5時

募集職種 リフト係員、チケット売場、レンタル、レストラン、レジ係

申込み 位山ふれあいの里 ☎53-2421
〒509-3505
一之宮町7846-1

雇用期間 12月25日(土)
～令和4年3月13日(日)

◆モンデウス飛騨位山スノーパーク
雇用期間 12月25日(土)
～令和4年3月13日(日)

勤務時間 午前8時～午後5時

勤務時間 午前8時～午後5時

募集職種 リフト係員、チケット売場、レンタル、レストラン、レジ係

申込み 位山ふれあいの里 ☎53-2421
〒509-3505
一之宮町7846-1

〈連載〉多文化共生を考えよう②

市では、日本人、外国人問わず、誰もが尊重され、共に生きていけるまちを目指し、多文化共生を推進しています。

現在、市内に住んでいる外国人は約820人で、その数は年々増加しています。異国での生活は、その国の文化、生活、規則などを理解しなくてはならず、とても大変です。

あなたも、多文化共生について調べたり、困っている外国人に手を差し伸べたりして、一緒に住みやすいまちをつくりませんか。

多文化共生の情報はこちらから

◆Facebookページ

5月からHida Takaya ma Together!を開設しました。多文化共生の理解を



深める情報などを発信しています。

◆市HPの多文化共生ページ

日本人向けページや企業向けページもあります。



問合せ 海外戦略課 ☎35-33346

令和4年度学用品費などを助成

来年度、小中学校へ入学するお子さんの保護者で、経済的な理由によって学用品費などの支払いにお困りの方に助成します。

助成内容

新入学用品費、給食費、学用品費、校外活動費、修学旅行費、児童・生徒会費ほか

*新入学費用のみ入

学前の支給となります。



対象 次のいずれかに該当する方

- ・国民年金保険料が免除されている
- ・国民健康保険料が軽減されている
- ・市民税が非課税または減免されている
- ・児童扶養手当を受給している

*該当者でも、認定できない場合があります。

申請 12月10日(金)までに申請書類を各

小学校へ提出

問合せ 学校教育課 ☎35-3154

令和4年成人式の案内状を送付

10月上旬に「令和4年高山市新成人を祝うつごい(成人式)」の案内状を送付します。期限までに欠の回答をお願いします。

対象 H13年4月2日

～14年4月1日生

期限 10月31日(日)

問合せ 生涯学習課 ☎35-3155

広報ID 1015764

*転出者へは、1回目の転出先に送付します。届かない場合はお問い合わせください。

期 日	時 間	地 区	場 所
1月1日(土・祝)	14:00～15:00	上宝・奥飛驒温泉郷	上宝支所
1月2日(日)	13:30～15:00	一之宮	一之宮公民館
	13:30～14:30	久々野	久々野公民館
	13:00～14:00	朝日・高根	燦燦朝日館
1月3日(月)	13:30～15:00	国府	こくふ交流センター
1月9日(日)	11:00～12:00	日枝・東山	飛驒・世界生活文化センター
	14:00～15:00	松倉・中山	
	14:00～15:00	丹生川	丹生川文化ホール
	10:30～11:30	清見	きよみ館
	11:30～12:30	荘川	荘川総合センター

*全会場オンラインでも配信します。

*二十歳を迎えての決意や夢などをつづる「はたちの思い一行詩」の募集も併せて行います。



市所有の土地を売却

松之木町の市有地を売却します。

同一区画に複数の応募があった場合は抽選です。詳細は、市HPをご覧ください。

所在地 松之木町2699番27外4筆

地目 宅地

学区 東小・東山中

申込み 10月22日(金)までに、公募抽選

参加申込書、誓約書、住民票、印鑑登録

証明書を、窓口・郵送

*住民票、印鑑登録証明書は4月1日

以降に発行されたもののみ有効

抽選 10月28日(木)午前10時

問合せ 契約管財課 ☎35-31315

広報ID 1007237



No.	面積	価格
13	166.49㎡	459.5万円
14	183.55㎡	491.9万円
15	186.14㎡	504.4万円
16	192.47㎡	521.5万円
17	207.72㎡	562.9万円

火災予防ポスター・習字の展示会

市防火協会では、毎年市内小中学生から火災予防に関するポスター、習字、作文を募集しています。

今年は、359点の応募のうち、ポスターの部・11点、習字の部・16点が入賞となりました。

◆展示会

①シマヤラフル飛驒高山店

(～10月5日(火))

②エブリ東山店(10月7日(木)～13日(水))

③ルビットタウン高山

(10月19日(火)～26日(火))

④ファミリーストアさとっ桐生店

(10月28日(木)～11月3日(水・祝))

⑤市内バス車内

(10月15日(金)～11月15日(月))

⑥市役所(11月8日(月)～15日(月))

⑦各支所(11月8日(月)～15日(月))

問合せ 消防総務課 ☎34-3792

◆ポスターの部市長賞

谷尻 真奈美さん(右滝小4年)



◆習字の部市長賞

河合 彩色さん(国府小1年)



10月のこよみ

○10月のリサイクル資源回収

2日(土) 荘川小中連合PTA

16日(土) 岩滝小PTA、西小PTA

24日(日) 北稜中PTA

《今後の予定》

市表彰式(11月1日)

第42回飛驒高山クリーン作戦(11月6日)

○11月のリサイクル資源回収

6日(土) 丹生川小PTA

7日(日) 花里小PTA

13日(土) 久々野リサイクル、宮小中PTA合同

14日(日) 清見小中PTA

20日(土) 新宮小PTA



和牛のオリンピック 第12回 全国和牛能力共進会 in かごしま 2022 まであと一年!!

全国和牛能力共進会って？

5年に一度、全国の優秀な和牛を一堂に集めて、改良の成果やその優秀性を競う大会です。「和牛のオリンピック」とも呼ばれ、全国の和牛関係者にとって、この大会で優秀な成績を収めることは、和牛ブランド力の向上につながることから、最も重要な大会となっています。

開催期間	令和4年10月6日～10日
場 所	鹿児島県霧島市、南九州市
参加規模	全国41道府県から約460頭出品



岐阜県からは21頭の牛が出品を予定しています。審査は姿・体型の良さなど、改良の成果を月齢別に審査する「種牛(しゅぎゅう)の部」と、肉量・肉質・美味しさを審査する「肉牛の部」、体型評価に加え、取組み発表を審査する「高校・農業大学の部」の3部9つの区で行われ、それぞれの区で序列が決定されます。

現在、この大会で他県に負けない牛を出品するために畜産農家の方が日々努力されています。

種牛の部

和牛肉を生産するうえで、父親や母親となる牛を良くしていくことは非常に大切な事です。肉用となる子牛を生産するこれらの牛は種牛(しゅぎゅう)とよばれ、この「種牛の部」では牛の大きさや体型、品位や資質が審査されます。和牛の大きさをそろえていくことも大切なので、出品される牛は大きすぎても小さすぎてもいけません。



平成29年 宮城県大会の様子

<参考：飛騨牛の頭数と海外への輸出货量>

飛騨牛認定頭数：9,727頭(R2年度)

飛騨牛牛肉輸出処理実績：43,284kg(R2年度)

肉牛の部

どれだけ肉質が良いかが審査されます。肥育(肉にするために飼う事)する期間は通常より短くしなければならぬルールがあり、その中で良い肉を生産するには非常に高度な技術が必要になります。

脂肪の質も審査され、見た目だけではなく、美味しい牛肉である必要があります。まさにブランドの威信をかけた戦いになります。



私たちは出品関係者の皆様と飛騨牛に携わる皆様に応援します。飛騨牛産地の飛騨一体となった応援をお願いします。



高山市長 國島芳明

飛騨牛が鹿児島県大会で日本一になるよう飛騨地域全体で盛り立て、支援していきましょう。



飛騨市長 都竹淳也

目指せ、日本一奪還！生産者の努力に応えるべく飛騨地域一丸となって応援していきましょう。



下呂市長 山内 登

皆さんの飛騨牛ブランド力向上の取組みを応援します。鹿児島県大会出場、目指せ日本一！



白川村長 成原 茂

飛騨牛を一丸となって応援し、鹿児島県大会では、日本一になるよう応援します。



飛騨農協組合長 谷口壽夫

飛騨牛産地の振興と銘柄の更なる飛躍の為、残り一年、共に頑張りましょう。



シリーズ Q 防犯

新型コロナウイルス感染症に関連する 様々な犯罪に気を付けよう

新型コロナウイルス感染症の拡大に伴い、家で過ごす時間が増えました。そのため、インターネットによる買い物など、普段と違う生活を送る中で、思いもよらない犯罪に巻き込まれる可能性が高まっています。犯罪被害に遭わないように防犯意識を高く持ちましょう。

◆新型コロナウイルスに便乗した詐欺にご注意を！

「新型コロナウイルスワクチン接種のために必要」とかたり、金銭や個人情報などを騙し取ろうとする相談が全国で発生しています。

↓市や公的機関が、ワクチン接種のために金銭や個人情報や電話・メールで求めることはありません。

◆閉店中の店舗を狙った犯罪に用心

新型コロナウイルス感染症拡大を受けて、営業を自粛している店舗などに対する空き巣被害が全国で発生しています。



↓閉店時は、店舗入り口だけでなく、勝手口のドアや小窓なども必ず施錠をしましょう。

問合せ 協働推進課

☎ 35-33412

◆宅配ボックスや玄関前に届けられた荷物の盗難被害に注意

宅配ボックスやポスト、玄関前などを配達場所に指定して届けられた荷物が盗難に遭う被害が全国で発生しています。

↓荷物の配達指定場所は、施錠設備がある場所を指定しましょう。また、在宅時間に合わせた配達時間を指定し、荷物はすぐに引き取りましょう。

◆新型コロナウイルス感染症への予防効果を示す不当表示に注意

現時点では、新型コロナウイルスの予防商品に客観性・合理性は確認されていません。



↓根拠のない商品にご注意ください。新型コロナウイルス感染症予防に根拠のあるサプリメントや特定の商品はありません。

シリーズ Q ゴみみ

ごみ処理施設建設検討委員会より、 基本設計の提言書の提出がありました

ごみ処理施設の建設に係る基本設計の策定にあたり、学識経験者、自然環境などに関する有識者、住民の代表などで組織するごみ処理施設建設検討委員会を令和2年8月に設置しました。全8回の委員会を開催し、左記の基本設計に必要な項目の検討結果をまとめた提言書を8月25日に、ご提出いただきました。



1. 施設規模

施設1日(24時間)あたりのごみ焼却能力は、95トン(47・5トン×2炉)とする。

2. 焼却方式

ストローカ方式とする。

3. 排ガス自主規制値・煙突高

排ガス自主規制値は、国内トップクラスの規制値を採用する。
煙突高は、59m(煙突天端標高を680m)とする。

4. エネルギー利用方針

焼却に伴い発生する熱エネルギーの有効利用など、脱炭素社会に向けた施設整備を行う。

5. 環境学習

環境教育の先進施設として、ごみの減量化、再生可能エネルギーの取り組みなどを見るだけではなく、体験できる総合的な学習機能を有する施設とする。

6. 防災機能

地震などの大規模災害に対して、十分な防災機能を確保する施設とする。

7. 建築意匠

周辺景観との調和やユニバーサルデザインなどについて、十分に配慮したデザインとする。

8. 施設運営

施設利用者の安全確保やスムーズなごみの搬入を促すよう、わかりやすい動線を設定する。

項目	ばいじん	硫酸酸化物	塩化水素	窒素酸化物	ダイオキシン類	水銀
単位	g/m ³ N	ppm	ppm	ppm	ng-TEQ/m ³ N	μg/m ³ N
新施設排ガス自主規制値	0.005	8	8	20	0.008	30

新施設排ガス自主規制値

問合せ ごみ処理場建設推進課

☎ 57-5177

介護職を目指す方 介護職に復帰する方 を応援します

高齢者・福祉のページ



まめなかな

問合せ 高年介護課 ☎ 57-5200

高齢者・福祉

市では、介護の仕事に就くための左記の研修の受講者に研修費の一部を助成します。

◇介護職員初任者研修受講費補助金

対象 次の全てを満たす方

- ① 市内に住民登録がある
- ② 市税の滞納がない
- ③ 市内の介護事業所に介護職員として3カ月以上継続して就業し、申請時において継続して就労している(勤務形態は問いません)
- ④ 「介護職員初任者研修」の修了日から3年を経過していない

助成額

助成対象経費または4万円のうち、どちらか低い額



地域での支えあいを大切に

高齢化の進展により、介護サービスに従事する職員が今後不足することが見込まれます。

このような中で、介護サービスを利用しなくても、地域の皆さんが助け合い、支えあうことで解決できる課題もあります。

- ・近隣の人や友人への声かけや見守り
- ・ごみ収集ステーションまでのごみ出し など

皆さんができる範囲で、地域での温かい支えあいをお願いします。



◇介護支援専門員再研修等受講費補助金

対象 次の全てを満たす方

- ① 市内に住民登録がある
- ② 市税の滞納がない
- ③ 令和2年4月1日以降に「介護支援専門員再研修」または「介護支援専門員更新研修(実務未経験者対象)」を修了
- ④ 受講開始時に介護サービスを提供する法人に勤務していない
- ⑤ 受講研修修了後に市内の居宅介護支援事業所等に介護支援専門員として3カ月以上就労している

助成額

助成対象経費または4万円のうち、どちらか低い額

*詳細は、お問い合わせください。
問合せ 高年介護課 ☎ 35-3178

終活セミナー

「次の世代へ空き家を残さないために
〜いまから準備できること〜」

空き家を残してしまう可能性やリスク、相続への備えを、実例を交えながら学びます。

日時 11月9日(火) 午後1時30分〜3時

場所 市図書館「煥章館」(馬場町2)

講師 宅地建物取引士 長瀬栄二郎さん

参加費 無料

定員 30人(超える場合は抽選)

申込み 11月2日(火)までにTEL、MAIL(氏名、住所、連絡先を明記)

問合せ 高年介護課 ☎ 57-5200

✉ kounenkaigo@city.takayama.lg.jp

エンディングノートに広告を載せませんか

市は、飛驒印刷協同組合と共同で、エンディングノートを令和3年度中に発行します。

エンディングノートは、親族への想いや、今後の人生を豊かにするための希望などを記すことができます。この冊子に広告を掲載する事業者を募集します。

対象 市内に事業所を有する個人または法人(市税の滞納がない方)

・広告の規格や価格などは、左記までお問い合わせください。

・広告はエンディングノートに関連のある内容をお願いします。

・広告内容は、市で審査します。

問合せ 飛驒印刷協同組合事務局

(有)大六印刷内 ☎ 32-0212

健康ポイント
対象

ひざ腰元気教室

高齢期を元気に過ごすために、健康についての学習や体操を行い、健康寿命を伸ばしましょう。

対象 市内在住の65歳以上(過去に受講経験のない方)



会場	よって館宙(七日町1)	きりう福祉センター(桐生町8)
開催日	10月21日~令和4年3月17日	10月20日~令和4年3月30日
曜日	木曜日	水曜日
時間	9:30~11:00	9:30~11:00
定員	5人	6人
申込期限	10月15日(金)	10月15日(金)
問合せ	社会福祉協議会 ☎ 35-0294	福祉サービス公社 ☎ 36-2940

健康ポイント
対象

ひざ腰元気教室体験講座

ひざ腰元気教室についての説明や体操の体験講座です。
対象 市内在住の65歳以上の方
(過去にひざ腰元気教室の受講経験のない方)

日時 10月20日(水) 午後1時~2時30分
場所 総合福祉センター(昭和町2)
定員 20人 申込 10月19日(火)までにTEL ☎ 35-0294
その他 講座終了後、あたまの健康チェックを受けることができます
問合せ 社会福祉協議会 ☎ 35-0294



健康ポイント
対象

脳力アップ教室

頭と体を使う脳トレーニングや体操の体験、認知症予防に関する学習をします。

対象 市内在住の65歳以上で認知症の診断や治療を受けていない方

参加費 無料



会場	総合福祉センター(昭和町2)	山王福祉センター(森下町1)
開催日	10月15日(金)	10月18日(月)
時間	13:30~15:00	10:00~11:30
内容	脳健康	脳と体の健康を維持する食事
定員	20人	10人
申込期限	10月14日(木)	10月15日(金)
問合せ	社会福祉協議会 ☎ 35-0294	福祉サービス公社 ☎ 36-2940

にこにこ教室

物忘れや体力低下が気になる方を対象に、送迎付きで介護予防のための運動、脳トレを行います。

対象 要支援1・2、基本チェックリスト該当者
曜日 (月)~(金)の週1回。地域により異なります
場所 各地域の福祉センターなど
時間 送迎込みで3時間程度
参加費 1回500円(送迎込)
その他 介護保険の通所サービスとの併用はできません
申込み 市地域包括支援センター ☎ 35-2940

あたまの健康チェック

脳の働きが年齢相当かどうかを簡易的に調べることができます。自分の脳機能を知り、認知症予防の取り組みを始めましょう。

対象 左記の①から③の全てを満たす方
① 市内在住の65~79歳
② 認知症の診断や治療を受けていない
③ 介護保険の要支援・要介護に該当しない

*認知症の診断や検査をするものではありません
*支所での実施を希望される方はご相談ください

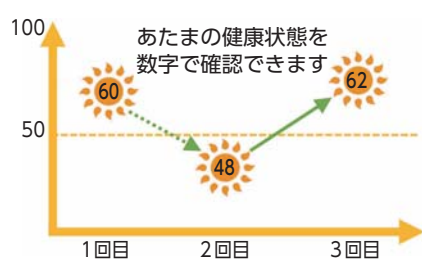

会場	市役所(花岡町2)	総合福祉センター(昭和町2)	よって館宙(七日町1)	よって館花里(花里町3)
開催日	10月13日(水) 10月25日(月)	10月20日(水)	10月13日(水)	10月18日(月)
時間	9:00~12:00	13:30~16:00	13:30~16:00	13:30~16:00
問合せ	高年介護課 ☎ 57-5200	社会福祉協議会 ☎ 35-0294	よって館宙 ☎ 32-2411	よって館花里 ☎ 090-5627-4447



※前日までに申込みが必要です

介護者のための「ほっとする談話室」 問合せ NPO法人まちづくりスポット ☎62-8550
日時 10月10日(日)、20日(水)、30日(土)いずれも10:00~15:00 場所 まちスポ飛驒高山(天満町1)



特定健診会場・健診日一覧

各会場での受付実施時間は、8:00~10:30です。

高山地域

健診日	健診会場
1日 金	市保健センター (花岡町2)
18日 月	
19日 火	

丹生川地域

健診日	健診会場
4日 月	丹生川支所 (坊方)
5日 火	
6日 水	



健康・医療のページ



問合せ 健康推進課 ☎35-3160

新型コロナウイルス感染症予防のため、10月中の乳幼児健診・相談および教室の一部を中止、または縮小して実施します。下記にてご確認ください。

相談名	対象となる方	期日	受付時間	持ち物	場所
母子健康手帳交付	母子健康手帳の交付を受けていない妊婦	11日(月)	13:15~13:30 *個別で対応します	妊娠証明書(妊娠届出書) 上のお子さんの母子健康手帳 個人番号確認書類*	市保健センター (☎35-3160)
		25日(月)			
助産師相談	相談ごとのある妊婦・産婦	13日(水)	9:00~11:30 事前予約必要(前日までに市保健センターへ電話予約)	母子健康手帳 産婦の方はバスタオル	
		26日(火)			
4カ月児健診	令和3年5月21日~5月30日生まれ	5日(火)	12:50~13:50 (10分単位でご案内しています)	母子健康手帳 問診票(子どもの成長の記録) 子どもノート バスタオル	
	令和3年5月31日~6月7日生まれ	7日(木)			
	令和3年6月8日~6月13日生まれ	21日(木)			
1歳6カ月児健診	令和2年1月25日~2月11日生まれ	8日(金)	12:50~14:10 (10分単位でご案内しています)	母子健康手帳 問診票(子どもの成長の記録) 子どもノート バスタオル	
	令和2年2月12日~2月29日生まれ	19日(火)			
2歳児相談	令和元年9月7日~9月13日生まれ	5日(火)	9:10~10:00 (10分単位でご案内しています)	母子健康手帳 問診票(子どもの成長の記録) 子どもノート	
	令和元年9月14日~9月22日生まれ	15日(金)			
	令和元年9月23日~9月30日生まれ	29日(金)			
3歳児健診	平成30年6月11日~6月30日生まれ	20日(水)	12:50~14:10 (10分単位でご案内しています)	母子健康手帳 問診票(子どもの成長の記録) おかあさんと子どものファイル 目と耳の問診票・尿 バスタオル	
	平成30年7月1日~7月17日生まれ	29日(金)			
市民健康相談	育児、食生活、生活習慣病などについての悩みや相談ごとのある方	毎週(月)~(金) (祝日を除く)	9:00~12:00	乳幼児の相談の方は母子健康手帳・バスタオル	
		毎週(土) (祝日を除く)	9:00~12:00		

*①から③のいずれかの書類

①マイナンバーカード ②個人番号通知カード(氏名と住所が住民票の情報と一致しているもの) ③個人番号が記載された住民票
*②と③の場合は、顔写真付き本人確認書類(運転免許証など)または顔写真のない公的書類(健康保険証、年金手帳など)2つ以上

◎その他に一部内容を縮小して実施する事業

○7カ月児相談(市保健センター)、○10カ月児相談(市保健センター)、○各支所での乳児相談、○妊婦教室
対象の方へは、個別でご案内をしています。

【乳幼児健診・相談利用にあたってのお願い】

- ・保護者以外のご家族(祖父母・きょうだいなど)の来所はご遠慮ください。
- ・健診を受ける子どもや保護者、同居のご家族に風邪のような症状があるときは、健診の受診をお控えください。
- ・保護者のマスク着用、3歳児健診では可能な範囲で子どものマスク着用をお願いします
- ◎10月中止する事業
○各支所での幼児相談、○赤ちゃん教室
ご心配なことやご相談がありましたら、電話や市民健康相談をご利用ください。

健康・医療

10月 休日診療のお知らせ

問合せ 医療課 ☎35-3177

診療名	対象者	期日	受付時間	持ち物	場所
内科診療	休日に急病になった方	3日(日)・10日(日)・17日(日)・24日(日)・31日(日)	8:30~11:30 13:00~14:30	健康保険証 医療受給者証(受給者のみ)	休日診療所 (市保健センター内)
歯科診療	日曜日に歯が痛くなった方 小児のフッ素塗布希望の方	3日(日)・10日(日)・17日(日)・24日(日)・31日(日)	8:30~11:30	お薬手帳(お持ちの方)	☎35-3175

- 休日・夜間などの急病の場合、受診できる医療機関を知りたいときは高山地域救急医療情報センターまで電話してください(☎34-3799)
- 市民の方は、看護師や医師などに24時間365日、電話で医療相談ができます(通話料・相談料無料、携帯電話使用可)(☎0120-54-7830)

毎月19日は食育の日です。
適度な運動とバランスの良い食事で適正体重を維持しましょう

健康ポイントの 景品交換を実施中

市では中学3年生以上の市民を対象に、健康づくりの取り組みを応援する健康ポイント事業を行っています。



令和3年4月以降に、職場の健康診査や人間ドックなどの健康づくりに取り組んだ方にポイントを付与し、6ポイント以上貯めた方は景品と交換ができます。

景品交換はの期限は令和4年2月下旬です。ぜひお早めに交換してください。

交換期限 令和4年2月28日(月)まで
交換場所 健康推進課(市保健センター)各支所地域振興課窓口

健康ポイント

がん検診を受診しましょう

10月は、がん検診受診率50%達成に向けた集中キャンペーン期間です。ご自身やあなたを必要とする人のためにも、がん検診を受けましょう。



保健センターなどで実施する集団検診(39歳以下の健康診査・肺がん(胸部レントゲン)・胃がん・大腸がん(前立腺がん)・肝炎ウイルスおよび子宮頸がん・乳がん・骨粗鬆症)は、12月中旬までの予定です。

未受診の方は、各検診の日程などをご案内しますので、お早目にご連絡ください。

*今年度、40歳・45歳・50歳・55歳・60歳・65歳・70歳の方を対象とした「歯周疾患検診」は12月28日(火)までです。申込済みの方には受診票を送付していますので、直接

医療機関にご予約ください。これから希望される方は、お早めにご連絡ください。

問合せ 健康推進課 ☎ 35-3160

知っていますか？地域猫活動

○地域猫とは

飼い主のいない猫の中で、生活環境の保全および動物愛護の精神に基づき、地域住民の合意のもと、繁殖制限や餌やり、糞尿の処理など地域のルールに沿って地域社会と共生する猫のことです。

○地域猫活動とは

飼い主のいない猫に起因するトラブルの軽減、繁殖による猫の増加を防止し、地域住民による適正な管理のもと、一代限りの寿命をまっとうさせてその数を減らしていくことを目的とした住民活動です。

○県動物愛護センター地域猫活動支援事業

県では、町内会やマンションの管理組合など一定数の住民により構成される団体から活動計画書などの届出があった場合は、無料で不妊去勢手術を実施して猫をお返しします。また、活動を始めるにあたり、地域住民の合意形成に必要な事業説明や啓発資料の提供、猫を捕獲するための猫保護器の貸し出しも行っています。

飼い主のいない猫による困りごとを解決するために、地域猫活動を試みませんか。

問合せ 飛騨保健所 ☎ 33-1111



インフルエンザ予防接種費用を助成します

抵抗力の弱い小児や高齢者を対象に、予防接種費用の助成を行います。

新型コロナウイルスを接種される場合は、前後2週間は他の予防接種が受けられませんが、ご注意ください。



接種期間 令和4年1月31日(月)

対象機関 市内および県内の指定医療機関

◆小児(希望者のみ)

対象者 生後6カ月から中学3年生

助成額 2,200円/回

申込み HP 窓口にある申請書を12月28日(火)までに健康推進課(保健センター)または各支所地域振興課へ提出

*申請には福祉医療受給者証が必要

◆高齢者(法律に基づく接種)

対象者 ①接種日に65歳以上②60歳以上

65歳未満で心臓・腎臓・呼吸器の機能の障がい、または、ヒト免疫不全ウイルスによる免疫機能障がい(身障者手帳1級)がある

接種料金 1,630円

*生活保護受給者は無料です

申込み 12月28日(火)までに健康推進課へ電話。

*昨年度助成を受けた方は10月初旬までに予診票を送付。申請は不要です。

問合せ 健康推進課

☎ 35-3160

人工放射性物質は 検出されませんでした

市では、福島第一原子力発電所事故による放射能の影響を調べるため、水道水と土壌の人工放射性物質、空間放射線量を測定しています。

7～8月に市内小中学校、保育園、幼稚園のグラウンドや園庭など59カ所の土壌中の人工放射性物質を測定した結果、すべての施設で人工放射性物質は検出されませんでした(検出下限値である1Bq/kg未満)。測定結果は、HPや本庁各支所でご覧いただけます。

問合せ 健康推進課 ☎ 35-3160

広報ID 1001277

10月 こころの健康相談

予約が必要です。(相談は無料、秘密は厳守します)

内容	相談日	場所	時間	問合せ
精神科医師による相談	6日(水)	市保健センター	13:30～	飛騨保健所 ☎ 33-1111 (内311)
	13日(水)	飛騨総合庁舎		
精神保健福祉士による相談	26日(火)	市保健センター	15:30	健康推進課 ☎ 35-3160(*)

*10月22日(金)までにご予約ください。

精神保健福祉士の相談では、こころの健康を目的とした、家庭や職場、学校での人間関係の悩みも伺います。話すだけでも気持ちは軽くなります。「病院に行くのは気がひける」「話を聞いてほしい」という方、また家族の方による相談、電話による相談も可能です。お気軽にご相談ください。

保育園新規入園（令和4年4月入園） の申込みを受け付けます

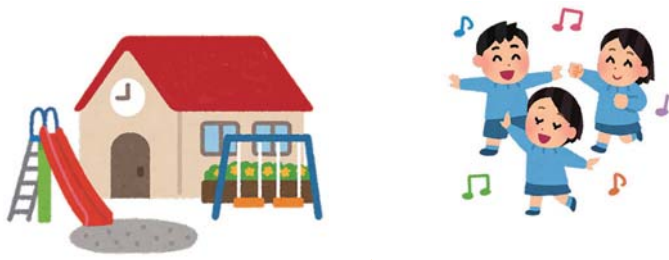

子育てのページ



問合せ 子育て支援課 ☎ 35-3140

受付月日	受付時間	園名	住所	電話番号	開園時間	受入年齢
10月7日(木)	13:30~15:00	岡本	岡本町3-53-10	32-4139	7:00~20:00	57日から
		朝日	朝日町万石611	55-3200	7:30~18:30	
10月8日(金)	9:00~10:30	宮	一之宮町1122	53-2101	7:00~19:00	57日から
	13:30~15:00	本郷	上宝町在家1868	0578-86-2218	7:30~18:30	
		江名子	江名子町2788-1	33-5073	7:00~19:00	
		三枝	中切町500-2	33-4712	7:30~18:30	
10月11日(月)	9:00~10:30	久々野	久々野町無数河797-1	52-2265	7:30~18:30	57日から
		中山	下岡本町1911	34-4181	7:00~19:00	
	13:30~15:00	たんぼぼ	岡本町2-75-1	34-6510	7:30~19:30	
		城山	堀端町94	32-0983	7:30~19:30	
10月12日(火)	9:00~10:30	総和	総和町2-18-1	32-1084	7:30~19:30	57日から
		本母	本母町193	33-8693	7:00~19:00	
	13:30~15:00	龍華	石浦町7-345	34-7250	7:00~19:00	
		栃尾	奥飛驒温泉郷栃尾339-36	0578-89-2459	7:30~18:30	
10月13日(水)	9:00~10:30	西	名田町5-56	32-0381	7:00~19:00	57日から
		山王	森下町1-401	32-5162	7:30~19:30	
	13:30~15:00	荘川	荘川町新洲605-4	05769-2-2217	7:30~18:30	
		こま草	丹生川町町方1470-2	78-1211	7:00~19:00	
10月14日(木)	13:30~15:00	大八	漆垣内町1500-3	33-5072	7:00~19:00	1歳から
		清見	清見町三日町96	68-2038	7:30~19:30	
		北	八幡町100-1	32-0862	7:00~19:00	
10月15日(金)	13:30~15:00	新宮	新宮町2093-3	33-9796	7:30~19:30	57日から
		こくふ	国府町三日町380-1	72-2160	7:00~19:00	
		南	西之一色町1-31-3	32-1038	7:30~19:30	
随時、子育て支援課にお問い合わせください		高根	高根町上ヶ洞481	—	8:30~17:15	2歳から

令和4年4月の新規入園の申込みを、左記のとおり受け付けします。各保育園や子育て支援課、各支所地域振興課にある申込書を、各保育園に提出してください。
*指定日に都合がつかない方は、指定日以降、10月29日(金)までに子育て支援課または各支所地域振興課に提出してください。

- マイナンバーカード、または通知カード+顔写真付き本人確認書類（運転免許証など）をご持参ください。
- 年度途中の入園申込みについては、入園希望月の3カ月前から受け付けます。
- 問合せ 子育て支援課 ☎35-3140 または各保育園
幼稚園の入園申込みは各幼稚園で受付中です。詳しくは各幼稚園にお問い合わせください。

子育て

子育て親育ち講演会

中部学院短期大学部
幼児教育学科教授のダイ
リンプル規子さんを講師
にお招きし、「育児のギモ
ンなぜ？なに？教えて先
生」と題してお話いた
します。



子育て期のいろいろな悩みについて考えま
し（オンラインによる講演会となります）。

日時 11月6日(土) 午前10時~11時30分

定員 100人 参加料 無料

申込み 10月22日(金)までに、QRコード

*詳しくはお問い合わせください。

問合せ 子育て支援課 ☎ 35-3140



夜間保育所「ぼじゃま」を ご利用ください！

保護者の夜間の就労などにより家
庭で保育できない子どもの保育を行っ
ています。利用希望者は、登録申請お
よび利用申請が必要です。

場所 総合福祉センター2階(昭和町2)

開所日 (月)~(土)(祝日・年末年始を除く)

開所時間 午後4時30分~午後10時30分

対象児童 満1歳から就学前の児童

受入定員 1日10人

利用料 1人1回 1,000円

食事 弁当持参(実費により施設での手配可)

*詳しくはお問い合わせください。

問合せ 夜間保育所 ☎ 36-2288



生涯学習のページ



まなびば

勤労青少年ホーム・女性青少年会館講座

問合せ 勤労青少年ホーム・女性青少年会館
 info@takayama-home.jp
 32-03094
 35-2364



女性青少年会館「陶芸講座」

対象 市内在住・在勤の方
 日時 11月17日(水) 午前10時～12時
 場所 女性青少年会館(花里町1)
 定員 8人(超えた場合は抽選)
 参加費 1,300円
 申込み 10月31日(日)までに、講座名、氏名、住所、電話番号を明記し、TEL・FAX・MAIL



勤労青少年ホーム講座「第4回教養講座」

対象 市内在住・在勤の35歳までの方
 場所 勤労青少年ホーム(花里町1)
 申込み 期限までに、講座名、登録番号、氏名、住所、電話番号、生年月日を明記し、TEL・FAX・MAIL
 *材料費のほかに今年度の傷害保険料未納の方は1,850円が必要



図書館からのお知らせ

問合せ 市図書館「煥章館」 32-3096 FAX 32-3098
 library@library.takayama.gifu.jp



図書館フェア2021

市図書館「煥章館」で人気のイベントのスペシャル版や展示、オリジナル動画の配信など多様なジャンルの催しを行います。
 期間 10月31日(日)
 場所 市図書館「煥章館」各分館
 各イベントの詳細は、HPをご覧ください。

10月特集展示

【一般】つくししい図鑑
 【児童】ハロウィンと甘いお菓子



みんなの健康シリーズ第5回

医師・歯科医師・薬剤師などの専門家を講師として様々なテーマで講座を行います。
 ①テーマ 歯の作り方を中心に
 講師 水口順一郎さん(水口歯科医院院長)
 ②テーマ 性に関する薬について、みんなで知ろう
 講師 中田裕介さん(ゆう薬局薬剤師)



日時 10月18日(月)午後7時～8時50分
 場所 市図書館「煥章館」(馬場町2)
 申込み 事前に来館、TEL

ブックスタートin分館・つどいの広場

ブックスタート絵本の引き換えと、ブックスタート絵本を使ったおはなし会を行います。
 絵本の引き換えには、引換券と母子手帳が必要です。
 ○丹生川分館(丹生川支所3階)
 日時 10月16日(土) 午前11時～11時30分
 ○つどいの広場(久々野多目的センター虹流館内)
 日時 10月28日(木) 午前10時30分～11時30分



市民文化芸術鑑賞事業

問合せ 市民文化協会 34-6550



ワンコインシネマ「ストーリー・オブ・マイライフ」

わたしの若草物語
 異なる夢を持つ4姉妹が、現実と向き合いながら奮闘する物語です。
 日時 10月11日(月) 午後2時、午後7時
 入場料 1回 500円(当日同額)

渡辺貞夫カルテット2021

世界を舞台に活躍するジャズ奏者・渡辺貞夫が贈るジャズコンサートです。
 日時 10月22日(金) 午後7時開演
 入場料 一般 4,000円、メセナイト会員 3,500円、ジュニア(18歳以下) 1,000円



*未就学児童は入場できません。

講座名	回数	定員	材料費	開始時間	受講日	期限
木 茶道	6	5	1,800円	19:00	11/4~ 随時募集	10/14
金 着付 長く楽しめる リース	8 1	8 8	— 2,500円	19:00	11/5~12/24 11/26	
日 陶芸	2	8	1回300円 ~1,000円	10:00	11/7~14	11/9
火 バランス ボール	7	16	300円	19:30	11/30~1/25	
火 パンと スイーツ シュートレン	4 1	8 8	2,000円 1,700円	19:00	11/30~12/7 1/11~18 12/14	
水 美文字	6	6	300円	19:00	12/1~1/19	11/9
水 ダイエット ヨガ	6	16	—	19:30	12/8~1/26	
木 バドミントン (初心者向け)	7	20	700円	19:30	12/2~1/20	11/9
木 ダンス エクササイズ	7	15	—	19:30	12/2~1/20	
金 パンと スイーツ	4	8	2,000円	19:00	12/3~10 1/14~21	11/9
金 飾り巻き寿司	1	8	1,500円	19:00	12/17	
日 シュートレン	1	8	1,700円	10:00	12/12	

今号でお知らせしている各種催しなどについては、新型コロナウイルス感染症予防のため、中止・延期または内容が変更となる場合があります。

MAIL メール HP ホームページ FAX ファクス TEL 電話 八ヶ岳 八ヶ岳 ハガキ・往復ハガキ 郵送 郵送

MAIL FAX 八ヶ岳 八ヶ岳 で申し込む場合は、講座名・住所・氏名・電話番号を明記

広報ID・・・市HPにある「広報ID検索」欄に入力すると、該当のページを表示します

イベント・講座

2021市民スポーツフェスティバル

様々な体験をしてみよう！



日時 10月31日(日)

午前10時～午後3時

内容 ブラックブルズとハンドボール／軽スポーツ／レクリエーション／ポーツ／アーチェリーなど

申込み 10月21日(木)までにTEL・QRコード

*詳細は市HPをご確認ください。

問合せ スポーツ推進課

☎35-33157

広報ID 10006009



荒城農業体験交流館体験教室

場所 荒城農業体験交流館(国府町八日町)

申込み 期限までにTEL・FAX(超えた場合は抽選)

問合せ 荒城農業体験交流館

☎72-1066 FAX 72-1067

家庭菜園教室

期日 10月14日(木)

時間 午後1時30分～3時30分

定員 16人

参加料 3000円

期限 10月7日(木)



お菓子づくり教室

サツマイモのお菓子を作ります。

期日 10月28日(木)

時間 午後1時～3時30分

定員 6人

参加料 1,400円

期限 10月14日(木)

シルエットアート教室

期日 10月21日(木)

時間 午後1時～3時、午後7時～9時

定員 各8人 参加料 1,100円

期限 10月14日(木)

飾り巻き寿司教室

期日 10月27日(水)

時間 午後1時30分～3時30分

定員 12人 参加料 1,400円

期限 10月14日(木)

狩猟の魅力体験市民ツアー

狩猟の魅力体験する市民ツアーを開催します。射撃場やジビエ解体処理場の見学、シューティングシミュレーターを使ったハンティング体験などを体験できます。

期日 11月3日(水祝)

時間 午前9時15分～午後3時

定員 20人(超えた場合は抽選)

*中学生以下は保護者同伴

*参加者が大人のみの場合は最大2人まで。

参加料 1,500円/人(昼食代)

*ジビエ弁当を予定。食品アレルギー対応不可。

申込み 10月8日(金)までにTEL・MAIL・QRコード

問合せ 農務課 ☎35-33141

☎noumu@city.takayama.g.jp



ツナガルcafé

ひきこもりなどの悩みを抱える人やそのご家族が気軽に交流する場です(参加無料)。

*オンライン開催に変更する場合があります。

日時 10月10日(日)午前10時～正午

場所 総合福祉センター(昭和町2)

申込み 10月8日(金)までにTEL・MAIL

問合せ ツナガルcafé実行委員会

☎32-60736

☎prism-shien@helen.ocn.ne.jp

語り部養成講座野外編

歴史文化などを学び、高山の「語り部」を目指しませんか?(無料)

定員 各20人(超えた場合は抽選)

申込み 期限までに、窓☐・TEL・FAX・MAIL

問合せ 飛騨高山まちの博物館

☎32-1205 FAX 35-1970

☎machihakuk@city.takayama.g.jp

広報ID 1001011

高山の町並みガイドのポイント

期日 10月16日(土)、17日(日)

時間 午前9時30分～11時40分

期限 10月10日(日)

東山寺院群ガイドのポイント

期日 11月6日(土)、7日(日)

時間 午前9時30分～11時40分

期限 10月31日(日)



第3回「山の目」自然公園ガイドツアー

ガイドと一緒に船山山頂まで、天然樹林の森を歩きます(無料)。

日時 10月23日(土)午前8時～午後4時

場所 船山(久々野町無数河)

*本庁から久々野支所まで集合・解散

対象 小学3年生以上

定員 20人(超えた場合は抽選)

申込み 10月11日(月)までに、住所・氏名(おみがな、年齢、電話番号、バス

の乗降場所(本庁・久々野支所)、小中学生は学校名と学年を、郵送

問合せ 環境政策推進課

☎35-3533 FAX 35-33169

☎kankyousaiaku@city.takayama.g.jp

広報ID 1016173



市福祉関係団体等連絡協議会市民公開講座

「自分の望む場所で幸せに暮らし続けるために今、考えておきたいこと」をテーマに講演会を行います。

*介護・福祉の制度や事業者の紹介、ひざ腰予防体操の体験もできます。

講師 垣内無一さん(須田病院)

期日 10月23日(土)

時間 午後1時30分～3時30分

場所 こくふ交流センター(国府町広瀬町)

定員 250人

申込み 10月15日(金)までに、社会福祉協議会国府支部窓☐・TEL

☎72-4426

☎72-4426

ふるさと名人継承講習会

久々野地域の伝統的工芸品の技術を学びます(いずれも全10回)。

参加料 1,000円

申込み 10月15日(金)までに窓口・HP

問合せ 久々野まちづくり協議会

☎52-30980

◆有道しやくし

日時 10月21日(木)から隔週(木)

時間 午後1時30分～4時

場所 久々野公民館(久々野町久々野)

定員 10人(超えた場合は抽選)

◆小屋名しよつけ

日時 10月22日(金)から毎月12日と22日

時間 午後7時～9時30分

場所 小屋名活性化施設(久々野町小屋名)

定員 20人(超えた場合は抽選)

県職業訓練「IT中級科」

早期の再就職を目指し、パソコンの基礎からOASソフトの操作方法を習得します。

期間 11月9日(火)～令和4年2月8日(火)

時間 平日午前9時20分～午後4時

場所 ラーニングスクールエニウェイ(岡本町3)

受講料 無料(別途教材費などが必要)

*雇用保険受給資格をお持ちの方は、訓練期間中に雇用保険の失業給付を受けられます。

申込み 10月18日(月)までにハローワーク

高山窓口

問合せ (株)エニウェイ ☎37-7636

市民憲章

版画年賀状づくり講習会

高山の文化の一つ「飛騨版画」を学びます(全6回)。

対象 高校生以上

期日 11月4日～25日(火)

時間 午後7時～9時

場所 市民文化会館(昭和町1)

定員 18人(超えた場合は抽選)

参加料 1,000円

申込み 10月21日(木)までに、氏名、住所、電話番号、メールアドレスを、

電話番号、メールアドレスを、

☎35-3155

☎35-3414

問合せ 生涯学習課

☎35-3155

☎35-3414



NHKラジオ第1公開放送

「あにげつちゅ」観覧者募集

出演 二森すずこさん(声優)

伊東健人さん(声優) ほか

日時 11月14日(日)午後1時45分開演

場所 市民文化会館(昭和町1)

期限 10月21日(木)午後11時59分まで

*申込み方法など詳しくはQRコードからNHK岐阜放送局HPをご覧ください。

問合せ NHK岐阜放送局

☎058-264-4611

☎35-3145



荒城農業小学校野菜の販売

子どもたちが自ら育てた野菜をお値打ち価格で販売します。

日時 10月23日(土)午前9時～10時30分

場所 アグリ高山店前(上切町)

問合せ 荒城農業体験交流館

☎72-1066

土器などのサテライト展示

上切町にある弥生時代の遺跡「ウバガ平遺跡」から出土した遺物を展示します。

展示 弥生土器横羽状文甕、磨製石斧

期間 10月23日(土)～12月19日(日)

場所 風土記の丘学習センター(赤保木町)

問合せ 県文化財保護センター

☎78-2212

小児・乳幼児の救命講習会

いざという時に備えて応急手当を学びましょう。

*事前にeラーニングの受講が必要

日時 10月30日(土)午前10時～正午

場所 高山消防署(桐生町3)

定員 20人

申込み 10月29日(金)までにTEL・HP

問合せ 大野分署 ☎52-1119

広報ID 10006958

いのちの森づくり植樹祭

この土地本来の樹木を植樹して、豊かな森を育てましょう(参加無料)。

日時 11月6日(土)午後1時30分～3時

場所 東部工場団地(松之木町)

定員 20人

申込み 11月2日(火)までに、TEL・FAX・MAIL

QRコード

*2～3年後に植樹するための木の実を集めています。身近に落ちてくる木の実を環境政策推進課



(本庁2階)または各支所にお届けください。

問合せ 環境政策推進課

☎35-3533 FAX 35-3169

☎kankyouseisaku@city.takayama.lg.jp

広報ID 10013005

市民憲章 文化講演会

「コロナに感染した人が「ただいま」と帰って来たとき、「おかえり」と当たり前前に迎えらるるまちはどんなまちなのか。まちづくりのヒントをお話しいただきます(無料・オンライン配信あり)。

講師 甲斐朋香さん

日時 11月19日(金)午後7時～

場所 市民文化会館(昭和町1)

定員 200人

申込み 11月5日(金)までに、氏名、住所、電話番号、参加方法(会場またはオンライン)を、窓口・FAX・QR

コード

問合せ 生涯学習課

☎35-3155

☎35-3414

☎35-3155



FC岐阜 市民無料観戦

カターレ富山とのJ2昇格をかけた試合を無料で観戦できます。

日時 11月7日(日)午後2時～

場所 長良川競技場(岐阜市長良福光)

定員 500人

申込み QRコード

問合せ スポーツ推進課

☎35-3157

広報ID 1005518



MAIL メール HP ホームページ FAX ファクス TEL 電話 ハガキ 郵便 ハガキ・住復ハガキ 郵送 郵送

MAIL FAX ハガキ 郵便 で申し込む場合は、講座名・住所・氏名・電話番号を明記

広報ID・・・市HPにある「広報ID検索」欄に入力すると、該当のページを表示します

募集

リフォーム製品フェア

リフォーム製品の販売や修理したおもちやを無償提供します(応募多数の場合は抽選)。

応募条件 各分類1人1点まで

受付期間 10月11日(月)～17日(日)

受付時間 午前8時30分～午後4時

*最終日は正午まで

抽選会 10月17日(日)午後1時

*当選者には電話連絡するほか、市HPに当選番号を掲載します。

場所 資源リサイクルセンター(三福寺町)

問合せ 資源リサイクルセンター

☎35-1244

広報ID 1001256

合同会社説明会

10社程の企業が合同で会社説明会を開催します(無料)。

対象 55歳以上の就職希望者

期日 11月4日(木)

時間 午後1時30分～3時30分

場所 市民文化会館(昭和町1)

定員 110人

申込み 10月28日(木)までにTEL

QRコード

*出展企業など詳細はHP

問合せ 生涯現役事務局(マン・トゥ・マン・ア・メモ内)

☎058-215-5511



パブリックコメント

(市民意見の募集)

案件名 成年後見制度利用促進計画

期間 10月31日(日)

閲覧場所

市HP、青年介護課(本庁1階)、市民コーナー(本庁1階)、各支所、市図書館「煥章館」、市民文化会館、ビッグアリーナ、女性青少年会館(休館日を除く各施設の開館時間内)

提出 所定の様式にご意見を記入のうえ、10月31日(日)までに、窓口・郵送

FAX MAIL

*様式は閲覧場所にあるほか、市HPからもダウンロードできます。

問合せ 青年介護課

☎57-5200 FAX 35-4884

✉kouenkaigo@city.takayama.lg.jp
広報ID 1016183

婚活女子 おためし会員

無料で熟練相談員が婚活をサポート！

おためし会員に登録すると、恋愛運アップのピンクのさるぼぼプレゼント♪

対象 飛騨地域在住の独身女性

定員 25人

申込み 11月30日(火)までに、結婚相談所

窓口

問合せ リチエネット結婚サポートセンター

☎0576-5212022

中小企業のための退職金制度

国が支援する「中小企業退職金共済制度」は、掛金助成や税の優遇が受けられ、社外積立のため管理も簡単です。

詳しくは「中退共」で検索。

問合せ (独)勤労者退職金共済機構

☎03-6907-1234

(内線3712)

オンラインジャンボで
9月22日(水)発売!!
1枚300円
この宝くじの収益金は市町村の明るく住みよいまちづくりに使われます。
(公益財団法人市町村振興協会)

増加する家庭ごみ

ひと工夫で減らしましょう!!

令和2年度のごみの総排出量は33,145トンでした。平成31年度より約2千トン減りましたが、これは新型コロナの影響により事業系のごみが減少したためです。

一方、近年は自宅の整理を行う人が増えていることなどによって、1人あたりの家庭ごみが増加しています。

◎ごみを減らす工夫

雑がみ(封筒、はがき、メモ用紙など)は可燃で捨てずリサイクルへ

生ごみ減量化装置の助成制度もあります。畑が無くても使える、電気不使用の「キエーロ(右)」も助成の対象になりました。



*詳しくはお問い合わせください。

問合せ 生活環境課 ☎35-3138

委員会・審議会を公開しています

公開予定の委員会・審議会

開催日	会議名ほか	担当課
4日(月)	幹部会議(三役、部長級以上) 8:30～ 市役所 4階特別会議室	企画課 ☎35-3131
18日(月)	幹部会議(三役、部長級以上) 8:30～ 市役所 4階特別会議室	企画課 ☎35-3131
26日(火)	農業委員会 13:30～ 一之宮支所 2階大会議室	農業委員会事務局 ☎35-3141
29日(金)	教育委員会 13:30～ 市役所 3階行政委員会室	教育総務課 ☎35-3153

●傍聴は先着順となります。

●開催日時や場所が変更となる場合があります。また議題など詳細についても担当課へお問い合わせください。

10月は「シートベルト・チャイルドシート着用強調月間」です。シートベルトは一般道でも着用義務があります。乗車中は全席シートベルトを着用しましょう。

お知らせ

福祉医療費受給者証の更新

11月1日は、福祉医療費受給者証(母子家庭等父子家庭の更新日)です。
 10月末までに、新しい受給者証(所得審査の結果により対象外になった方はその旨を郵送します)。

対象 (カッコ内は受給者証の色)

◆母子家庭等(黄色)

◆父子家庭(藤色)

問合せ 福祉課 ☎35-33356

不正軽油の情報をお寄せください

不正軽油は悪質な脱税行為です。「トラックの燃料に灯油や重油が使用されている」「不審なタンクローリーが出入りしている」などの情報があればお知らせください。

問合せ 飛騨県税事務所 ☎33-11111

『たかやまくえすと』配信

高山の魅力を広めるために開発されたロールプレイングゲーム『たかやまくえすと』の配信が10月上旬に始まり、各アプリストアからダウンロードできます(基本無料)。

開発 たかやまくえすと推進実行委員会
 問合せ 観光課 ☎35-33145

一位二刀彫や飛騨春慶の購入を助成

伝統的工芸品の魅力を多くの人に知っ

てもらうため、その購入費用の一部を助成しています。

対象 市内事業者、これから事業を立ち上げる方

対象経費 事業に使用する購入総額が10万円以上(3千円以上/点)のもの

助成率 1/2(上限50万円)

その他 購入後3年間、顧客の反応やニーズをまとめ、報告していただくなどの条件があります。

申込み 購入前に認定申請書を窓口

問合せ 商工振興課 ☎35-3144

広報ID 1013479

森林整備や緑化推進費用などに助成

森林整備(植栽、下刈り、枝打ち、除間伐など)や緑化推進(公共的な場所の街路樹や記念植樹などの造成事業など)の費用を助成します。

対象 ボランティア団体

上限 100万円

申込み 11月10日(水)までに、HPにある申請書を郵送

問合せ (公社)県緑化推進委員会
 ☎058-2731757
 〒500-83356



大規模開発構想の縦覧

縦覧期間 10月15日(金)

縦覧場所 建築住宅課(本庁3階)

*②は上玉支所、③は清見支所、④は丹生

川支所の基盤産業課でも縦覧できます。

意見書 10月22日(金)

問合せ 建築住宅課 ☎35-3159

①(仮称)平和メディック第三工場新築工事
 開発事業者 下切町180

内容 平和メディック(株)
 代表取締役 黒川友博

場所 山田町1382番7

延べ床面積 2,852.54㎡

②見座発電所設備改修工事の内
 市道付替え工事

開発事業者 富山県富山市牛島町15-1
 富山共同自家発電(株)
 代表取締役社長 長 高英

内容 市道の付替え工事

場所 上玉町金木戸16-1 外15筆

開発面積 6,811㎡

③(仮称)ホテル&リゾート狗寶・高山
 清見新築工事

開発事業者 鳥取県西伯郡若者町
 金屋合793番地109
 ラッコントホテル(株)
 代表取締役 秋村啓一

内容 ホテルの新築

場所 清見町大原801番6外3筆

延べ床面積 1,797.32㎡

④(仮称)ゲンキー高山市丹生川店
 新築工事

開発事業者 福井県坂井市丸岡町下久米
 田38字33番
 ゲンキー(株)
 代表取締役 藤永賢一

内容 店舗の新築
 場所 丹生川町坊方2279番

延べ床面積 1,082.44㎡

市民乗車パスをご利用ください

濃飛バス(幹線バス)をお得に利用できる市民乗車パスをご利用ください。

①同一地域(旧市町村)内での乗降100円
 ②それ以外上限1,050円

発行場所 濃飛バス各窓口、都市計画課(本庁3階、福祉課(本庁1階)、各支所)

持ち物 利用者の本人確認書類(運転免許証、健康保険証など)
 *代理申請可

問合せ 都市計画課 ☎57-7444

インボイス制度説明会

令和5年10月から始まる消費税のインボイス制度の説明会を行います。

期日 10月22日(金)、11月19日(金)、12月10日(金)

時間 午前10時~11時、午後2時~3時

場所 高山税務署(昭和町2)

定員 各回20人

申込み 前日までにTEL
 問合せ 高山税務署 ☎32-1020
 (内線261)

最低賃金を改正 時間額880円/1時間

10月1日から、県の最低賃金が1時間あたり880円になりました(28円増)。年齢や雇用形態に関係なく、すべての労働者が対象です。賃金額が適正か必ず確認しましょう。

問合せ 岐阜労働局賃金室
 ☎058-245-8104

10月の無料相談カレンダー



相談の種類	内 容	相談の種類	内 容
① 身体障がい者補装具	身体に障がいがあり補装具を必要とする方を対象とした相談	⑧ 不 動 産	不動産に関する悩み事について宅地建物取引士に相談
② 福 祉	介護や福祉に関することについての相談	⑨ 行 政	行政機関に対するご意見や要望を相談
③ 心 配 ご と	日常生活のあらゆる不安や悩みごとについての相談	⑩ 働 き 方 改 革	事業者の方向けの働き方改革に関する各種相談
④ 弁 護 士	弁護士による法律相談	⑪ 創 業 承 継	商工会議所や商工会の経営支援員に相談
⑤ 行 政 書 士	行政書士による法律相談	⑫ 仕 事	就職について、ハローワーク高山の相談員に相談
⑥ 犯 罪 被 害	犯罪や交通事故の被害者やそのご家族を対象とした相談	⑬ 結 婚	結婚について、専門の結婚相談員に相談
⑦ 人 権	人権について、人権擁護委員に相談		

*一部の相談については、11月初旬の日時を掲載しています

相談内容	予約	地区	日時		場所	問合せ・その他
① 身体障がい者補装具	要	—	18日(月)	13:30~15:30	市役所(花岡町2)	福祉課 ☎35-3356
② 福 祉	不要	—	平日常設	8:30~17:15	市役所(花岡町2)	福祉サービス総合相談支援センター ☎35-3002
③ 心 配 ご と	不要	—	毎週(水)	13:00~16:00	総合福祉センター(昭和町2)	福祉課 ☎35-3139
④ 弁 護 士	要*	—	19日(火)	13:00~16:00	市役所(花岡町2)	福祉課 ☎35-3139 *申込みは8日(金)まで
⑤ 行 政 書 士	不要	—	20日(水)	13:00~16:00	市役所(花岡町2)	県行政書士会 ☎058-263-6580
⑥ 犯 罪 被 害	不要	—	27日(水)	11:00~15:00	市役所(花岡町2)	ぎふ犯罪被害者支援センター ☎0120-968-783
⑦ 人 権	不要	国府	5日(火)	13:00~15:00	こくふ交流センター(国府町広瀬町)	生涯学習課 ☎35-3155
		清見	10日(日)	9:00~12:00	きよみ館(清見町三日町)	
⑧ 不 動 産	要	—	12日(火)	13:00~15:00	宅建協会飛騨支部事務所(昭和町2)	県宅地建物取引業協会飛騨支部 ☎36-1396
⑨ 行 政	不要	高山	毎週(水)	13:00~16:00	総合福祉センター(昭和町2)	総務課 ☎35-3133
		国府	5日(火)	13:00~15:00	こくふ交流センター(国府町広瀬町)	
		清見	10日(日)	9:00~12:00	きよみ館(清見町三日町)	
		一之宮	11日(月)	10:00~12:00	一之宮支所(一之宮町)	
		荘川	13日(水)	13:00~15:00	荘川福祉センター(荘川町新洲)	
		高根	20日(水)	9:00~11:00	高根福祉センター(高根町上ヶ洞)	
⑩ 働 き 方 改 革	要*	高山	15日(金)	13:30~16:00	ハローワーク高山(昭和町2)	ぎふ働き方改革推進支援センター ☎0120-226-311 *高山は8日(金)、国府は12日(火)まで *予約がなくても相談可
		国府	19日(火)		こくふ交流センター(国府町広瀬町)	
⑪ 創 業 承 継	要*	—	18日(月)	14:00~17:00	市役所(花岡町2)	雇用・産業創出課 ☎35-3182
⑫ 仕 事	不要	高山	平日常設	8:30~17:15	市役所ワークサロンたかやま(本庁2階)	ハローワーク高山 ☎32-1144 高根地域予約先 高根支所 ☎59-2211 *申込みは20日(水)まで
		国府	6日(水)	10:30~12:00 13:00~15:30	こくふ交流センター(国府町広瀬町)	
		丹生川	7日(木)	13:00~15:00	丹生川支所(丹生川町坊方)	
		清見	8日(金)		きよみ館(清見町三日町)	
	一之宮	14日(木)	一之宮支所(一之宮町)			
	久々野	15日(金)	虹流館くぐの(久々野町無数河)			
	要*	朝日	21日(木)	燦燦朝日館(朝日町万石)		
		高根	22日(金)	高根支所(高根町上ヶ洞)		
上宝・奥飛騨温泉郷		28日(木)	上宝支所(上宝町本郷)			
荘川		29日(金)	荘川総合センター(荘川町新洲)			
⑬ 結 婚	不要	高山	5日(火)、11月2日(火)	12:30~15:30	総合福祉センター(昭和町2)	リチエネット結婚サポートセンター(市結婚相談所委託先) ☎0576-52-2022 *問合せ受付時間 第1・3(火) 17:00~20:00 上記以外の平日 9:00~12:00 第2・4(土) 13:00~16:00 *申込みは1週間前まで
			12日(火)、19日(火)、26日(火)			
			11月2日(火)			
	要*	丹生川・国府・上宝	5日(火)	17:00~20:00	丹生川支所(丹生川町坊方)	
			11月2日(火)		こくふ交流センター(国府町広瀬町)	
不要	高根・清見・荘川	12日(火)	17:00~20:00	きよみ館(清見町三日町)		
		19日(火)		虹流館くぐの(久々野町無数河)		

今号でお知らせしている各種催しなどについては、新型コロナウイルス感染症予防のため、中止・延期または内容が変更となる場合があります。

8/30 (月)

熱海に届いた歌声

静岡県熱海市で起こった大規模土石流災害に心を痛めた西小学校3年生の森安 ひばりさん。夏休み中にギターで約8万5千円の義援金を集めたとして、日本赤十字社高山市地区から感謝状が贈られました。

新型コロナの拡大により、弾き語りはお休み中ですが、今後も活動は続けるそうです。



*撮影時のみマスクを外しています。

9/8 (水)

祝！中京高校野球部準優勝

第66回全国高等学校軟式野球選手権大会で準優勝に輝いた高山市出身の中京高等学校軟式野球部の皆さんが市役所へ結果報告に訪れました。

4連覇をかけた大会だっただけに、悔しさもひとしおの様子でしたが、皆さん来年に向けて気持ちを切り替えていました。これからも応援しています！

献血のお願い！

～医療機関へ安定的に輸血用血液を届けるには皆さんの協力が必要です！～

輸血に使用する血液は、まだ人工的に造ることができず、長期保存もできません。このため、**新型コロナウイルス感染症の拡大下でも、全国で毎日14,000人からの献血が必要です。**

献血会場では、感染症対策を徹底して実施しています。皆さんの変わらぬご協力をお願いします。

*いずれも400ml 献血限定です。

*新型コロナワクチン（ファイザー社製・武田/モデルナ社製）接種後の献血は、48時間経過していれば可能です。

問合せ 日本赤十字社高山市地区（福祉課） ☎ 35-3356

期 日	時 間	場 所
3日(日)	12:00～16:00	シマヤラクール飛驒高山店(国府町金桶)
4日(月)	9:00～11:30	高山警察署(大新町5)
	13:30～16:30	高山赤十字病院(天満町3)
5日(火)	13:30～16:00	ルビットタウン高山(岡本町3)
12日(火)	13:00～16:30	高山信用金庫本店(下一之町)
13日(水)	9:00～11:30	市役所(花岡町2)
	13:30～16:00	高山信用金庫岡本支店(岡本町3)
25日(月)	13:00～16:00	久美愛厚生病院(中切町1)

♪プレゼント♪
ご協力いただいた方に、ボックスティッシュ、市推奨ごみ袋などをお配りしています。

みんなの優しさ
待ってます





飛驒匠のDNAを受け継ぐものづくりのまち

メイド・バイ飛驒高山認証

市では、飛驒高山ブランドコンセプトに合う独自性と信頼性の高い地場産品を「メイド・バイ飛驒高山認証産品」として認証しています。ものづくりの匠たちの熱い想いに触れてください。



美しく繊細な編み目が特徴の「小屋名しよっけ」。久々野町小屋名で農閑期に作られてきた伝統ある台所用品です。

丹念に編み込まれたしよっけは、丈夫で長持ちします。野菜の水切りや米上げに使用され、古くから飛驒人に親しまれてきました。

しかし、材料の調達から仕上げまでの全てが手作業で、決して割の合う仕事ではありません。高度経済成長期以降は、年々製作する家が減っていったと言います。

「伝承が途絶えてしまいかもしれない」

そう危惧した森久治さんは、数人の有志と家々を訪ね歩き、技術を学びました。森さん自身はしよっけ作りをする家の生まれではなかったのですが、製作にも熱心に取り組みられました。

平成8年には地域として立ち上がり、「小屋名しよっけ保存会」を設立。現在、森さんが代表を務めています。

— 手仕事が生み出す本物 —

日常に生きる伝統、つくり手の愛



▲ざるの片側に口がある「片口しよっけ」は小屋名だけのもの

「若い人や、地元の人にも作ってもらえるといいな」と願って、後進の育成にも力を入れています。毎年、まちづくり協議会など地域と協力して、講習会や学校での講演を行い、跡を頼める指導者も育ててきたとのこと。
最近では飛驒高山まちの体験交流館での体験や購入もできるようになってきました。
「体験に来てくれた人が保存会に入ってくれたんや」と頬を緩める森さんの横顔はとても印象的でした。
現在の会員は22人。久々野以外の会員も増え、伝統をつなぐ活動が続いています。

No.20

小屋名しよっけ

小屋名しよっけ

保存会

市長室へ ようこそ

●市民と市長の面談日

10月19日(火) 9:00~11:45

*事前にご予約ください

*新型コロナウイルス感染症の状況によっては中止する場合がありますのでご了承ください。

市長室直通FAXもご利用ください FAX●36-2060

問合せ 秘書課 ☎35-3130



ご意見・ご提案をお寄せください

市民が主役のまちづくりを進めるため、市政へのご意見やご提案を受け付けています。

【方法】

- ①ファクス 35-3174へ[FAX]
- ②Eメール [HP]のお問い合わせフォームから送信
- *Eメールで回答をお送りする場合がありますので、送信元ドメイン「city.takayama.lg.jp」の受信許可を設定してください。
- ③ご意見箱 本庁・各支所のご意見箱に投函

問合せ 広報公聴課 ☎35-3134

義援金の募金箱を設置しています

市では、被災された方を支援するために、インフォメーション(本庁1階)と各支所地域振興課に義援金箱を設置しています。

集まった義援金は、日本赤十字社岐阜支部を通じて被災された方々に届けられます。

義援金名称	募金箱設置期間
令和3年7月大雨災害義援金 (静岡県、島根県、広島県)	12月28日(火)まで
令和3年台風第9号等 大雨災害義援金 (青森県)	
令和2年7月豪雨災害義援金 (福岡県、熊本県)	令和4年 3月31日(木)まで
令和3年8月大雨災害義援金 (福岡県、佐賀県、長崎県、島根県、広島県)	
令和3年長野県茅野市土石流 災害義援金(長野県)	

*配分先は追加される場合があります。

問合せ 日本赤十字社高山市地区事務局(福祉課内) ☎35-3356

編集・発行/高山市企画部広報公聴課

〒506-8555 岐阜県高山市花岡町2丁目18番地

TEL/0577-32-3333(代)

FAX/0577-32-7000(市長室直通)

FAX/0577-35-3174(広報公聴課直通)

E-mail/kouhou@city.takayama.lg.jp

HP/https://www.city.takayama.lg.jp/

携帯用HP/http://mobile.city.takayama.lg.jp/

防災行政無線の内容は電話でも確認できます

☎0180-995-690



QRコードは(株)デンソーウェブの登録商標です。