



TOPIC

●新火葬場の建設地(案)について…… 2

3件の候補地から4つの視点で確認・検討を行い、丹生川町大萱129番地1を建設地(案)としました。

●新型コロナ関連情報…… 8、折込

ワクチン接種情報や、緊急経済対策などについて紹介しています。また、折込チラシでは「みんなで応援商品券」の詳細をご案内しています。

表紙

耐える冬、越えたらそばに甘い春

1月21日(木)、荘川町三尾河で荘川寒ざらしそばの浸水作業がありました。「荘川そばを広めたい」という思いから始まったこの寒ざらし。寒空の中、飛騨荘川そばまつり実行委員会の皆さんが、そばの実300kg(約3,000食分)を真冬の清流に漬け込みました。

そばの実は1週間ほどで引き揚げ、寒風にさらします。凍結と乾燥を繰り返すことで、甘みのあるそばになるそうです。解禁は6月1日。厳しい冬を乗り越えたそばが美味しくなるように、コロナ禍の向こうが幸多からんことを願って。

1月21日撮影：魚帰りの滝

目次

新火葬場の建設地(案)について……………	2
しつク!NEWS年金は前払いがお得! ……	3
令和3年度用の家庭用無料ごみ処理券を配布します…	3
メイド・バイ飛騨高山認証産品(苳草焼芳国舎) ……	4
まちたん～まちのお宝探検隊～(高根編) ……	5

生涯学習ライブラリー……………	6
情報のひろば	
ゲートキーパー育成講座……………	7
特定不妊治療支援利子補給……………	7
新型コロナ関連情報……………	8

新火葬場の建設地(案)について

市は、丹生川町大萱、清見町牧ヶ洞、および新宮町の3件の候補地について、4つの視点で確認や検討を行いました。その後市議会と協議を重ね、次の候補地を新火葬場の建設地(案)としました。

今後、市民説明会や地域との対話を進め、建設地の決定に向け、取り組んでいきます。

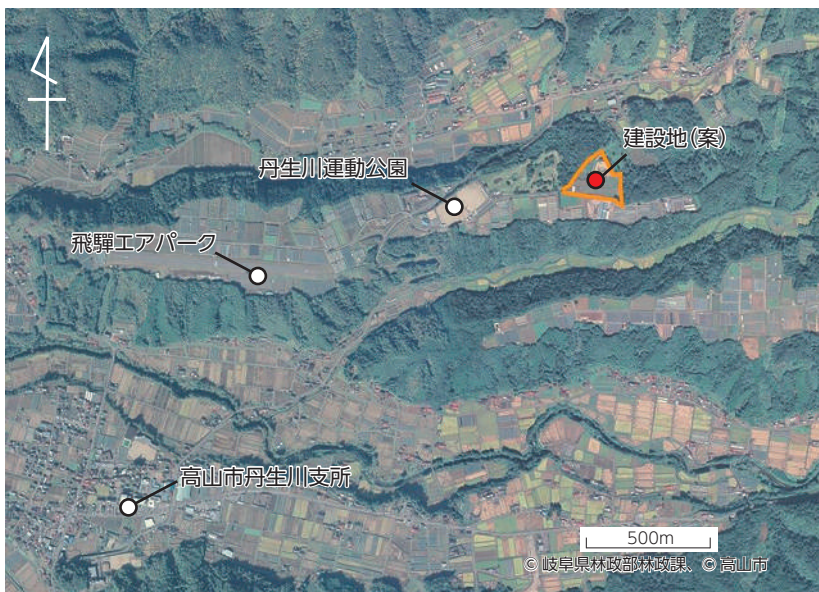

◆新火葬場建設地(案)

丹生川町大萱129番地1(代表地番)

◆検討の視点

次の4つの視点で確認や検討を行いました。

①新火葬場建設検討委員会での検討内容の妥当性の再確認

②建設や維持管理のコスト(建物に必要な工事費などを除く概算経費)の検討

③関連上位計画との整合や法令などへの対応

④パブリックコメントなどへの対応

その結果、3件の候補地とも新火葬場建設基本構想に定める基本方針に整合していましたが、整合性の度合いに若干の優劣がありました。

◆決定にあたってのポイントと考え方

基本方針との整合性に関して、候補地間の優劣があった次の3点を、選出のポイントに設定しました。

周辺環境など

故人の旅立ちにふさわしい環境であることに加え、近隣住民の生活において日常的に火葬場を意識しなくても良い立地環境にあることが望ましい

コスト面

建設や維持管理のコストは安価なほうが望ましい

移動距離・時間

利用者にとって利便性の向上に直接影響するものであるため、火葬場までの距離や時間はできるだけ短いほうが望ましい

◆最も重視したポイント

まず、コスト面については、おおむね第八次総合計画における想定事業費内であったため、コスト差を重要視するよりも基本方針との整合性を優先すべきと考えました。また、候補地間の移動距離・時間の差については、最大10分程度であり、利用者などに受け入れられると考えました。

そのため、市では、最も重視すべきポイントを周辺環境などと判断し、住宅地や近隣の公園などから敷地を見通すことができず、周辺環境などに優れた丹生川町候補地を建設地(案)としました。

新宮町候補地は、広範囲の住宅地などから敷地を見通すことができるため、除くこととしました。また、清見町候補地は、周辺環境などに優れていますが、市が企業立地候補地として確保している土地であるため、火葬場建設と企業誘致の両方の取り組みを両立させることを考慮しました。

◆説明会および意見募集について

この内容については、説明会を開催して検討の経緯などを詳しく説明するとともに、別途意見募集を行う予定です。

説明会などの日程については、新型コロナウイルス感染症などの状況に留意しながら調整したうえで、決定し次第お知らせします。

問合せ

火葬場建設推進室

57-7755

FAX 35-3164

MAIL kasou@city.takayama.jp

年金は前払いがお得!

ご存知ですか? 国民年金は前払い(前納)すると、通常の支払いよりお得になるんです!

そうなんや!
知らなんだ~



◆まずはおさらい! 年金の支払方法

支払いは、次の①~⑤から選べます。

- ① 2年前納(4月~翌々年3月分)
- ② 1年前納(4月~翌年3月分)
- ③ 6カ月前納
- ④ 4月~9月分
- ⑤ 10月~翌年3月分

④ 当月末振替(早割)

* 期限の1カ月前に納付

⑤ 翌月末振替

◆これだけ違う! 前払いでお得に納付

年金は納めるのが早いほど、お得になります。

また、現金・クレジットカード払いより、**口座振替の方がもっとお得**です。

下表を見ると、2年前分前払いした人は、通常支払いの人に対して**最大15,840円**もお得に! さらに、口座振替の人は、現金・クレジットカード払いの人より、**最大1,250円**もお得です!

お得
大好き~♡



ふむふむ



令和3年度 年金保険料 (1カ月: 16,610円)

支払方法	1回あたりの納付額	割引額	2年分に換算した割引額	支払日	
口座振替	①	382,550円	15,850円	15,840円	4月30日
	②	195,140円	4,180円	8,360円	
	③	98,530円	1,130円	4,520円	4月30日 11月1日
	④	16,560円	50円	1,200円	毎月末
	⑤	16,610円	0円	0円	翌月末
現金・クレジットカード	①	383,810円	14,590円	14,590円	4月30日
	②	195,780円	3,540円	7,080円	
	③	98,850円	810円	3,240円	4月30日 11月1日

どれだけ
お得になるか
チェック



①~③をご利用の場合は、2月末(③)の下半期分は8月末)までのお申し込みが必要ですよ! お申し込みは、市民課、高山年金事務所、金融機関の窓口で受け付けています。

問合 高山年金事務所 ☎32-6111

お配りします! 無料ごみ処理券

令和3年度用の一般家庭用無料ごみ処理券を全世帯にお配りします。

期間 3月1日(月)~順次

配布先 2月1日現在の住民登録住所地

* 転居された方は、必ず郵便局に転送届を提出してください。

* 住民登録地に不在の方は至急ご連絡ください。

配布物 ごみ処理券(4月1日(木)~使用可)、ごみ収集カレンダー

み収集カレンダー

* 確実に配達できるように、表札や郵便受けにお名前を表示するなどご協力をお願いします。

問合 生活環境課 ☎35-3138 広報ID 1010561

延長マイナポイント

3月末までにマイナンバーカードの交付を申請した方を対象に、マイナポイント事業の実施期間を9月末まで延長します。

マイナポイント1人

最大5,000円分がもらえるチャンスは今だけ! 申請はお早めに。

問合 市民課

☎57-9294



福祉の仕事フェア

福祉の仕事に関心を持つ方を対象に、特設ページで求人情報紹介や採用担当者との面談ができるオンラインイベントを開催します。お気軽にお問い合わせください。

期間 2月22日(月)~3月19日(金)

問合

県福祉人材総合支援センター
☎058-27612510
MAIL Kyujin@winc.or.jp





飛驒匠のDNAを受け継ぐものづくりのまち メイド・バイ飛驒高山認証

市では、飛驒高山ブランドコンセプトに合う独自性と信頼性の高い地場産品を「メイド・バイ飛驒高山認証産品」として認証しています。ものづくりの匠たちの熱い想いに触れてください。

No.14 渋草焼 芳国舎渋草製陶所

品質にこだわり続け、何よりもお客様に使ってもらうことを大切にしてきた芳国舎渋草製陶所。製陶所を営む松山正和さん、功次郎さんにお話を伺いました。

一渋草焼とは？

(正) 始まりは江戸時代末期。当時の郡代の命によって、半官半民で立ち上がりました。文化財でもある工房の周辺一帯が「渋草」という地名であったため、渋草焼と

呼ばれるようになりました。

一特徴は？

(正) 原材料であった渋草陶石は、鉄分のほか粘土質分を多く含み、強度があり青白い膚になるのが特徴です。

現在は渋草陶石を手に入れることができなくなり、特徴がよく似ている天草陶石を使っています。また、渋草調と言われる呉須（染付に使う青い顔料）を基調とした絵付けが魅力です。



使い手への愛 こだわりの藍



▲ (左)正和さん、(右)功次郎さん

一ものづくりへのこだわりは？

(正) 美しさ、実用性ともに大切ですから、上質な材料と手描きでの絵付けにこだわっています。相当な手間がかかりますが、良いものを使ってもらいたい一心です。

一どんな商品がありますか？

(功) 茶器・皿など常時100種類ほどで、毎年新作も発表します。実はオーダーメイドもできるんですよ。

(正) 渋草であれば、過去のものも作り直せます。金継ぎでも修復できますので、お気に入りのもの

はたくさん使ってあげてくださいね。

一伝統を守る職人として一言お願いします。

(功) この180年は店だけのものではありません。使い手の要望や視点が良い作品づくりに繋がり、店の歴史を作ってきました。陶磁器は、お客さんに使ってもらって初めて作品として大成します。これからもそんな作品を作っていきたいです。

税の申告相談に来場される方へ

◆皆さんへのお願い

- 手洗い、うがい、マスクの着用、手指消毒、検温にご協力ください。
- 混雑状況によっては、入場（整理）券を配布し、相談待ちの人数を制限させていただきます。

相談会場では、新型コロナウイルス感染症対策のため、職員のマスク着用やアクリル板の設置をしています。

また、会場内を定期的にアルコール消毒しているほか、スマホなどで本庁会場の混雑状況をお知らせします。

混雑状況は、こちらから→

問合せ 税務課 ☎ 35-3626



義援金の募金箱を設置しています

市では、被災された方を支援するために、本庁・各支所に義援金箱を設置しています。

集まった義援金は、日本赤十字社岐阜県支部を通じて被災された方々に届けられます。

義援金名称	募金箱設置期間
令和2年7月豪雨災害義援金(九州地方へ)	3月31日(水)まで
東日本大震災	
令和元年台風第19号災害義援金	

問合せ 日本赤十字社高山市地区事務局 (福祉課内) ☎35-3356

ふるさと納税で 飛驒高山を応援してください

寄附受付状況

寄附件数 694件
(令和3年1月分)

寄附金総額 **28,946,450円**

みなさんの「想い・願い」をしっかりと受け止めこころのふるさと飛驒高山のまちづくりに活かします。

2月1日現在の人口

総人口	86,554人 (-111)
男	41,394人 (-55)
女	45,160人 (-56)
世帯数	35,824世帯 (-22)

()内は前月比

毎月19日は食育の日です。
ゆっくりよく噛んで食べましょう。

まちたん ～まちのお宝探検隊～

後世に伝えたい宝物
～高根編～

まちの自然

高山市の東端、長野県境に位置する高根町は、北に乗鞍岳、南に御嶽山と、二つの3,000m級の山に囲まれた、山岳景観の美しい地域です。御嶽山のすそ野に広がる日和田高原を中心とした、飛騨御嶽高原高地トレーニングエリアは、文部科学省のナショナルトレーニングセンター高地トレーニング強化拠点に指定され、世界トップクラスのアスリートにも利用されています。



ハイランド陸上競技場と御嶽山



子ノ原高原からの乗鞍岳

野麦峠のむぎわらげ
標高1,672mの野麦峠につながる旧野麦街道は、鎌倉街道、江戸街道とも呼ばれ、飛騨と信濃を結ぶ重要幹線道路のひとつでした。明治から大正時代には、製糸工女として出稼ぎに向かう娘たちも



野麦峠



乗鞍岳と工女・政井みねの碑

通りました。生糸の輸出を支えた女工史は、小説や映画「あゝ野麦峠」でも語られています。現在、旧街道は、ハイキングコースにもなっており、新緑、紅葉を眺めながら森林浴が楽しめます。



一位森八幡神社社叢

また、野麦峠には、当時の工女が休憩したお助け小屋が復元されており、休憩、食事をするができます。

一位森八幡神社社叢
昭和50年6月26日、国指定天然記念物に指定された神社社叢には、大小約250本にも及びイチイの原生林が残されています。そのうち最大のもは、目通り幹周囲2.85m、樹高10mで、樹齢500〜600年といわれています。この原生林は県下でも希少なイチイの森として地域住民に大切にされています。

神社は、養和元年（1181年）、木曾義仲が飛騨へ討ち入りの際、勸請鎮祭したと伝えられています。毎年、8月13日の例大祭には、神幸、日和田神楽（日和田獅子）、おかめの舞、神代踊、祝い唄「日和田めでた（三つ重り）」が伝承されています。

こころの体温計でストレス度を簡単チェック！
QRコードからアクセス▶



第32回 高山市近代文学館企画展「明治時代後期の俳句会」のご案内

明治時代後期に盛んに行われた俳句会に焦点を当て、河東碧梧桐を中心に瀧井幸作、福田鋤雲らが参加した松蔭寺俳句会の作品から、当時どのような俳句会が行われていたかを紹介いたします（入場無料）。

日程 2月20日(土)、21日(日) 10:00～17:00 (21日は16:00まで)

場所 市図書館「煥章館」生涯学習ホール（馬場町2）

主催・問合せ 市文化協会 ☎ 34-6550 **共催** 高山市

*新型コロナウイルス感染症予防のため、ご来場の際にはマスクの着用をお願いします。



第16回 飛騨高山ヴィルトゥオーゾオーケストラ 室内楽コンサートのご案内

飛騨に縁のある超一流の演奏家たちが中心となって構成される“飛騨高山ヴィルトゥオーゾオーケストラ”。

「日本プロ音楽録音賞」で大賞を受賞するなど、国内外で活躍するトッププレイヤーたちが織り成す、魂のぶつかり合いとも言える名演をぜひご堪能ください。

また、コンサートでは、第1回飛騨高山文化芸術祭こだま〜れ2013で製作した4丁の「飛騨春慶弦楽器（ヴァイオリン2丁、ヴィオラ、チェロ）」が使用されます。飛騨高山の伝統と西洋の伝統がコラボレーションして生まれた美しいハーモニーもぜひお楽しみください。

日程 3月20日(土) 14:00開演 (13:20開場)

場所 飛騨・世界生活文化センター 飛騨芸術堂（千島町）

主催・問合せ 飛騨・世界生活文化センター活用推進協議会 ☎ 37-6111

*チケット代など詳細については、QRコードから専用ホームページをご確認ください。

*新型コロナウイルス感染症予防のため、席数を制限します。また、ご来場の際にはマスクの着用をお願いします。



▲飛騨春慶弦楽器



図書館からのお知らせ

問合せ 煥章館 ☎ 32-3096 FAX 32-3098
MAIL library@library.takayama.gifu.jp

◎市図書館各分館 蔵書点検による休館について

蔵書点検のため、各分館は下記の期間休館します。

- 丹生川分館／清見分館／一之宮分館／朝日分館／国府分館
2月16日(火)～19日(金)
- 荘川分館／久々野分館／高根分館／上宝分館
3月2日(火)～5日(金)

*休館中の本の返却は各分館の返却ポストをご利用ください。

◎2月特集展示

【一般】 インターネットの歩き方・サイバーセキュリティ月間・サイバーセキュリティやインターネットに関する本を紹介いたします。



【児童】 おにの本

2月の節分にちなみ、豆まきや「おに」がでてくる絵本を紹介いたします。



◎ブックスタート in 荘川分館

1歳6カ月児のブックスタート絵本の引き換えと、ブックスタート絵本を使ったおはなし会を行います。

日時 2月25日(木) 10:30～11:00

場所 市図書館 荘川分館（荘川総合センター内）

*おはなし会には1歳6カ月児以外の方も参加できます。
*絵本の引き換えには、市から対象者に配布する引換券と、母子手帳が必要です。



◎多文化共生展示（～2月25日(木)）

多文化共生の意識啓発や地域づくりの一助とするため、多文化共生に関する本を紹介しています。県公共図書館協議会の共通テーマ展示です。



◎難病図書フェア（～2月28日(日)）

2月最終日は「世界希少・難病性疾患の日」です。市図書館「煥章館」では、県内の各図書館で開催される「RDD in 岐阜 難病図書フェア」に参加し、関連本の展示を行います。この機会に難病について知り、理解を深めてみませんか。



*イベントなどの情報は、ツイッター・フェイスブック・インスタグラムでも発信しています。



今号でお知らせしている各種催しについては、新型コロナウイルス感染症予防のため、中止・延期または内容が変更となる場合があります。

イベント・講座

飛騨産いちごスイーツ講座

イチゴ、牛乳などの飛騨産食材を使ったスイーツ講座を開催します。

日時 3月7日(日) 午後2時～4時

場所 市民文化会館(昭和町1)

講師 中家製菓舗 中家潤さん

内容 イチゴを使った焼菓子など飛騨産食材を使用したスイーツを作り、飛騨紅茶と一緒に楽しみます。

定員 12人(超えた場合抽選)

参加料 500円

申込 2月25日(木)までに、氏名、住所、連絡先をTEL・MAIL

農務課 ☎ 35-3141

MAIL nournu@city.takayama.lg.jp

聖火リレー(高山市)の運営補助ボランティアを募集します。

日時 4月3日(土) 午後3時頃～

場所 高山駅西交流広場など

定員 計80人

参加資格 高校生以上の市民

参加料 無料(交通費・食費は自己負担)

申込 2月26日(金)までに、申込書を郵送・FAX・MAIL・HP

送・FAX・MAIL・HP

スポーツ推進課

☎ 35-3157 FAX 35-3414

MAIL sports@city.takayama.lg.jp

広報ID 1011660

ゲートキーパー育成講座

須田病院加藤秀明院長を講師に、自

殺のサインにいち早く気づき、適切な対応ができるゲートキーパーについて学びます(参加無料)。

日時 3月8日(月) 午後2時～3時30分

場所 市図書館「煥章館」(馬場町2)

定員 20人(超えた場合抽選)

申込 3月4日(木)までにTEL

健康推進課 ☎ 35-3160

普通救命講習会

いざという時に備え、新型コロナウイルスに対応した応急手当を学びましょう。

求職者支援訓練「OA事務科」受講生募集

期日 3月23日(火)～6月22日(火)

時間 午前9時10分～午後3時50分

場所 ラーニングスクールエニウェイ(岡本町3)

受講料 無料(別途教材費などが必要)

申込 2月25日(木)までにハローワーク高山窓口

問合 (株)エニウェイ ☎ 37-7636

行政情報

「小規模企業共済」をご存知ですか

小規模企業共済は、国がつくった経営者のための退職金制度です。加入の

年齢制限がないほか、税制メリットもありです。

詳しくは、高山商工会議所、商工会の窓口または問合先HPをご覧ください。

問合 (独)中小企業基盤整備機構 ☎ 052-1202-10435

経済センサス調査員募集

すべての事業所・企業を対象とした「令和3年経済センサスー活動調査」の調査員を募集します。

内容 調査票の配布、回収、検査など

期間 4月下旬～6月下旬(予定)

申込 2月25日(木)まで(必着)に申込書を窓口・FAX・郵送

問合 *詳細は市HPまたは窓口

企画課 ☎ 35-3131

FAX 35-3174

広報ID 1012447

STOP!

冬季労働災害プロジェクト

冬季は、積雪、凍結、寒冷などによって、労働災害が多発します。

3月31日(火)までの期間、STOP! 冬季労働災害プロジェクトの推進にご協力ください!

問合 高山労働基準監督署 ☎ 32-1180

特定不妊治療支援利子補給

特定不妊治療を目的とした融資に対し、3年間、利子を全額補給します。

制度の利用には、事前手続きが必要ですので、ご相談ください。

問合 健康推進課 ☎ 35-3160

高山市公式LINEをご利用ください

防災情報やイベント情報などをあなたのスマホへお届けします。

問合 広報情報課 ☎ 35-3134

携帯電話を使ったメール配信サービス

携帯電話で下のQRコードを読み取ることで登録画面に進むことができます。

問合 広報情報課 ☎ 35-3134

委員会・審議会を公開しています

公開予定の委員会・審議会

開催日	会議名ほか	担当課
2月19日(金)	乗鞍山麓五色ヶ原の森自然保護審議会 9:00～市役所4階 特別会議室	環境政策推進課 ☎35-3533
2月22日(月)	協働のまちづくり推進会議 13:30～ 市民文化会館4階4-7大会議室	協働推進課 ☎35-3412
2月25日(木)	農業委員会 13:30～丹生川支所2階 会議室	農業委員会事務局 ☎35-3141

●傍聴は先着順となります。

●開催日時や場所が変更となる場合があります。また議題など詳細についても担当課へお問い合わせください。

2021.2.15

7

いのち・サポートひだ 『こころの電話相談』

フリーダイヤル 0120-36-4670

(毎週土曜日 午後6時～9時)

※携帯電話からも利用可能

ワクチン接種情報

高山市では、医師会などのご協力をいただきながら接種体制を整備し、ワクチン接種を進めます。

対象 接種を受ける日において、住民基本台帳に登録されている市民

接種の流れ

左記の順に接種を進めます。
医療従事者（救急隊員などを含む）、高齢者（65歳以上）、高齢者施設などの職員、基礎疾患のある方、その他の方

接種時期 医療従事者など→3月
それ以外の方→4月

接種回数 2回

接種費用 無料

*ご案内できる方から順に、市からクーポン券と予診票を郵送します。

*お問い合わせや接種日の変更を受付するコールセンターを設置する予定です。

*ワクチン接種には本人の同意が必要です。

*詳細は3月1日号でお知らせします。

問合せ 健康推進課 ☎ 35-3160

緊急経済対策

◆産業団体等消費活性化策支援事業補助金

対象者 市内事業者で構成する組合や協会などの市内産業団体等

対象事業

対象者が、市内消費の活性化や資金循環を図るために実施するプレミアム付き商品券や宿泊助成券、ポイント還元、スタンプラリーや懸賞、オンラインショップ、割引セールなどの事業に要する経費

補助限度額 500万円以内/団体

補助率 対象経費の2/3以内

申請 事前に申請書および事業計画書などを窓口

実施期間 ～9月30日(木)

問合せ 商工課 ☎ 35-3144

◆公共交通応援プレミアム利用券

現在販売中の「公共交通応援プレミアム利用券」の使用期限を3月31日(水)から6月30日(水)までに延長します。ぜひ、購入いただき公共交通をご利用ください。

販売期間 ～3月31日(水)

問合せ 都市計画課 ☎ 57-7444
広報ID 1012969

国民健康保険 新型コロナ傷病手当金

事業所などにお勤めの国民健康保険に加入している方を対象とした、新型コロナウイルス感染症の傷病手当金があります。

対象者 左記全てに該当する方

- ① 新型コロナウイルス感染症に感染または感染が疑われ、療養のため勤務できなくなった方
- ② 4日以上、仕事を休んだ方
- ③ 休んだ期間に給与などの支払いを受けられない方

*給与などの支払いを受けている場合でも、その金額が傷病手当金より少ない場合はその差額を支給します。

支給額 直近3カ月の1日当たり平均給与

与額等×2/3×対象日数（上限あり）

申請 窓口・市HPにある支給申請書（4種類で1組）を窓口・郵送

*医療機関を受診していない場合は、医療機関は不要です。

*休業手当など他の給付を受給する場合は、傷病手当金が支給されないことがあります。詳しくは、お問い合わせください。

*国民健康保険以外の方は、ご加入の保険者へお問い合わせください。

問合せ 市民課 ☎ 35-3003
広報ID 1013082

法律とこころの相談会

多重債務・解雇・生活苦・病苦・家族関係の悩みなどが原因で、心の健康に支障をきたしてしまつてことがあります。

一人で悩まないで、弁護士と臨床心理士に相談してみませんか。相談は無料で、秘密は厳守します。

日時 3月4日(木) 午後1時～4時

(予約制・1人約45分)

場所 飛騨総合庁舎（上岡本町）

申込 3月1日(月)までにTEL

飛騨保健所 ☎ 33-1111
(内線311)

企業向け講演会

コロナ禍のピンチを変革のチャンスにするためのヒントをお伝えする講演会を開催します（参加無料）。

期日 3月5日(金)

時間 午後1時40分～4時

場所 飛騨総合庁舎（上岡本町）

講師 市野喜久さん

対象 中小企業の経営者、人事担当者

定員 30人

申込 市HPにある参加申込書に必要事項を記入のうえ、FAX・MAIL

問合せ 県プロフェッショナル人材戦略拠点

☎ 058-2277-11096

広報ID 1014771