



高山市
Takayama City

おくやみ手続き ハンドブック

～ 死亡届に伴う手続きのご案内～

おくやみ窓口の利用案内

ご遺族さまのご負担を少しでも減らすため、死亡後の各種手続きを一箇所でご案内する「おくやみ窓口」を開設しています。

(要事前予約)

※これまでどおり、各支所や関係各課での手続きも可能です。

※詳細は次ページをご覧ください。

ご遺族の方へ

ご家族の方のご逝去、謹んでお悔み申し上げます。

高山市では、市役所を中心とした諸手続きにつきまして、少しでもわかりやすく進めて頂けるようハンドブックを作成いたしました。

このハンドブックが、ご遺族の皆様に少しでもお役に立てば幸いです。

おくやみ窓口のご案内

【利用方法】

電話による**事前予約制**になります。

予約専用電話：☎ **0577-35-3129**

※予約する日の翌々日以降（土日祝を除く）の日時でご利用いただけます。

【電話予約受付時間】

平日：午前8時30分～午後5時15分

【手続き可能時間帯】

平日：①午前9時～ ②午前10時30分～ ③午後1時30分～ ④午後3時～

※いずれも、1時間程度を想定しています。

【場 所】

高山市役所1階東側フロア（高年介護課横）

※場所がご不明の場合は、総合窓口（インフォメーション）へお越しください。



おくやみ窓口の電話予約をした際にご記入ください。

予約日 月 日 () 時 分 受付

来庁時の持ち物について

手続きによって必要なものは異なりますが、下記のものは必要になることが多いので、お持ちの上、ご来庁ください。

ご遺族の方の必要なもの

☐ お越しいただく方の本人確認書類

・写真付きのもの

※マイナンバーカード、運転免許証、パスポート、身体障害者手帳 など

・写真付きのものがない場合は、下記から2点

※被保険者証（健康保険・介護保険・後期高齢者医療）、年金手帳 など



☐ 預貯金通帳（喪主・相続人代表者）

☐ 会葬礼状（喪主であることが確認できるもの）

※国民健康保険または、後期高齢者医療保険に加入していた方

☐ 新たな引き落とし預貯金通帳と通帳届出印

☐ 印鑑登録証（印鑑証明書が必要な方）

☐ 委任状（代理の方が来庁した場合） ※P.41参照

亡くなられた方の必要なもの

☐ 国民健康保険被保険者証、後期高齢者医療被保険者証

※世帯主が死亡した場合で、同じ世帯の中に国民健康保険の加入者がいる場合は、国民健康保険加入者全員の被保険者証

☐ 介護保険被保険者証

☐ 身体障害者手帳、療育手帳、精神障害者保健福祉手帳等や各種受給者証

☐ 年金番号がわかるもの（年金証書・年金手帳など）

☐ 口座振替登録をされている預貯金通帳と通帳届出印

※年金手続きや戸籍・住民票・税に関する証明書の請求などを代理人が行う場合は、委任状が必要になります。

死亡に伴う各種手続きチェックリスト (該当事項をご確認いただき、詳細ページを参照してください)

チェックリスト

各種手続き

市役所外の主な手続き

相続について

戸籍謄本等の取得

委任状

区分	☑	該当事項	詳細ページ
保険	<input type="checkbox"/>	国民健康保険に加入していた	P.5
	<input type="checkbox"/>	後期高齢者医療保険に加入していた	P.6~7
年金	<input type="checkbox"/>	年金を受給されていた	P.8
	<input type="checkbox"/>	年金を受給する前に亡くなられた	P.9
介護保険	<input type="checkbox"/>	65歳以上または介護認定を受けていた	P.10
	<input type="checkbox"/>	保険料が発生していた	
高齢者福祉	<input type="checkbox"/>	緊急通報システムを利用していた	P.11
	<input type="checkbox"/>	徘徊高齢者探索システムを利用していた	
	<input type="checkbox"/>	認知症SOSネットワークに登録していた	P.12
障がい者福祉	<input type="checkbox"/>	身体障害者手帳、精神障害者保健福祉手帳、療育手帳を交付されていた	
	<input type="checkbox"/>	障害児福祉手当を受給していた	P.13
	<input type="checkbox"/>	特別障害者手当を受給していた	
	<input type="checkbox"/>	特別児童扶養手当を受給していた	P.14
	<input type="checkbox"/>	障がい者福祉手当を受給されていた	P.15
	<input type="checkbox"/>	重度障がい者医療費の助成を受けていた	
	<input type="checkbox"/>	重度障がい者タクシー利用乗車券を利用していた	P.16
	<input type="checkbox"/>	障がい福祉サービスを利用していた	
	<input type="checkbox"/>	地域生活支援事業を利用していた	

区分	☑	該当事項	詳細ページ
子ども	<input type="checkbox"/>	児童手当を受給していた	P.17
	<input type="checkbox"/>	児童扶養手当を受給していた	P.18
	<input type="checkbox"/>	保育園に入園していた	
	<input type="checkbox"/>	児童通所施設を利用していた	P.19
	<input type="checkbox"/>	遺児激励金を受給したい	
	<input type="checkbox"/>	子ども医療費受給者証を交付されていた	P.20
	<input type="checkbox"/>	ひとり親家庭等医療費等受給者証を交付されていた	
税金	<input type="checkbox"/>	市税の納付が済んでいない	P.21
	<input type="checkbox"/>	市民税が課税されていた	P.22
	<input type="checkbox"/>	固定資産を持っていた	P.23
	<input type="checkbox"/>	原動機付自転車(125cc以下)・小型特殊自動車を所有していた	P.24
上下水道	<input type="checkbox"/>	上下水道を使用(契約)していた	P.25
	<input type="checkbox"/>	下水道事業受益者負担金を納付中であった	
市営住宅	<input type="checkbox"/>	市営住宅に住んでいた	P.26
その他	<input type="checkbox"/>	若者定住促進事業補助金(家賃補助)、奨学金返済支援事業補助金を受けていた	P.27
	<input type="checkbox"/>	国・県・市指定文化財を所有していた	
	<input type="checkbox"/>	農地を相続された	P.28
	<input type="checkbox"/>	農業者年金を受給していた	
	<input type="checkbox"/>	森林の土地を相続された	

1. 保険に関する手続き

国民健康保険に加入していた

手続き① 保険証の返却

手続き詳細	期 限
被保険者が亡くなった場合は、不正使用などを防ぐために被保険者証を回収しています。 ※市役所本庁または各支所に返却が難しい場合は、はさみなどで細かくしてから処分してください。	死亡日から14日以内
必要なもの	手続き可能な人 どなたでも可
<input type="checkbox"/> 亡くなった方の国民健康保険被保険者証 ほか	問い合わせ先 市民課 保険年金係 ☎ 0577-35-3137 支所：地域振興課

手続き② 保険料の精算

手続き詳細	期 限
1人世帯の被保険者、若しくは被保険者を含む世帯の世帯主が亡くなったときは、保険料の精算をします。 保険料を亡くなった方の口座からお支払いされていた場合は、新しい振替先の登録や還付先口座の届出が必要となることがあります。	死亡日から14日以内
必要なもの	手続き可能な人 新世帯主
<input type="checkbox"/> 新口座名義人の預貯金通帳など <input type="checkbox"/> 新口座名義人の通帳届出印 <input type="checkbox"/> 還付希望先口座の口座情報がわかるもの（預貯金通帳など）	問い合わせ先 市民課 保険年金係 ☎ 0577-35-3137 支所：地域振興課

手続き③ 葬祭費の申請

手続き詳細	期 限
被保険者が亡くなったときは、葬祭を行った方に葬祭費(50,000円)が支給されます。 ※職場などの健康保険被保険者だった方が退職後3か月以内にお亡くなりになった場合には、加入していた健康保険組合から葬祭費が支給されます。	葬祭を行った日の翌日から2年以内
必要なもの	手続き可能な人 喪主（葬祭執行者）
<input type="checkbox"/> 会葬礼状（喪主氏名が記載してあるもの） <input type="checkbox"/> 喪主の預貯金通帳など	問い合わせ先 市民課 保険給付係 ☎ 0577-35-3003 支所：地域振興課

手続き④ 高額療養費の申立て申請

手続き詳細	期 限
被保険者が高額療養費の支給決定前や振込前に亡くなり、支給ができなくなった場合に申立て申請ができます。	2 年以内
	手続き可能な人
	相続人
必要なもの	問い合わせ先
<input type="checkbox"/> 預貯金通帳など（相続人のもの）	市民課 保険給付係 ☎ 0577-35-3003 支所：地域振興課

後期高齢者医療保険に加入していた

手続き① 保険証の返却

手続き詳細	期 限
被保険者が亡くなられた場合は、不正使用などを防ぐために被保険者証を回収しています。 ※市役所本庁または各支所に返却が難しい場合は、はさみなどで細かくしてから処分してください。	死亡日から 14 日以内
	手続き可能な人
	どなたでも可
必要なもの	問い合わせ先
<input type="checkbox"/> 亡くなられた方の後期高齢者医療被保険者証 ほか	市民課 保険年金係 ☎ 0577-35-3137 支所：地域振興課

手続き② 保険料の精算

手続き詳細	期 限
被保険者が亡くなられたときは、保険料の精算をします。 還付先口座の届出をしてください。	死亡日から 14 日以内
	手続き可能な人
	相続人
必要なもの	問い合わせ先
<input type="checkbox"/> 相続人の預貯金通帳など	市民課 保険年金係 ☎ 0577-35-3137 支所：地域振興課

1. 保険に関する手続き

手続き③ 葬祭費の申請

手続き詳細	期 限
被保険者が亡くなられたときは、葬祭を行った方に葬祭費(50,000 円)が支給されます。	葬祭を行った日の翌日から 2年以内
	手続き可能な人 喪主（葬祭執行者）
必要なもの	問い合わせ先
<input type="checkbox"/> 会葬礼状（喪主氏名が記載してあるもの） <input type="checkbox"/> 喪主の預貯金通帳など	市民課 保険給付係 ☎ 0577-35-3003 支所：地域振興課

手続き④ 高額療養費の申立て申請

手続き詳細	期 限
被保険者が高額療養費の支給決定前や振込前に亡くなり、支給ができなくなった場合に申立て申請ができます。	2年以内
	手続き可能な人 相続人
必要なもの	問い合わせ先
<input type="checkbox"/> 預貯金通帳など（相続人のもの）	市民課 保険給付係 ☎ 0577-35-3003 支所：地域振興課

MEMO

2. 年金に関する手続き

年金を受給されていた

手続き

受給権者死亡届
未支給年金
遺族年金（※手続きの案内のみ）

手続き詳細	期 限
亡くなられた方が受給していた年金の種類、ご遺族の状況によって必要な手続きや提出書類が異なります。	【受給権者死亡届】 速やかに 【未支給年金・遺族年金】 5年以内
必要なもの	手続き可能な人
<input type="checkbox"/> 亡くなられた方の基礎年金番号がわかるもの（年金証書など） <input type="checkbox"/> 請求者のマイナンバーがわかるもの（未支給年金請求の場合） <input type="checkbox"/> 請求者の預貯金通帳（未支給年金請求の場合） ※手続きによってはこの他戸籍謄本などが必要となる場合があります。来庁時にご案内します。 ※遺族年金は年金事務所での手続きとなります。	【未支給年金】 亡くなられた方と生計同一であった ①配偶者 ②子 ③父母 ④孫 ⑤祖父母 ⑥兄弟姉妹 ⑦その他 3 親等内親族のうち最も順位の高い方 問い合わせ先 高山年金事務所 ☎ 0577-32-6111 市民課 保険年金係 ☎ 0577-35-3137 支所：地域振興課

MEMO

2. 年金に関する手続き

年金を受給する前に亡くなられた

手続き	死亡一時金
	寡婦年金（※手続きの案内のみ）
	遺族年金（※手続きの案内のみ）

手続き詳細	期 限
亡くなられた方が加入していた年金の種類、ご遺族の状況によって必要な手続きや提出書類が異なります。	【死亡一時金】 2年以内 【寡婦年金・遺族年金】 5年以内
必要なもの	手続き可能な人
<input type="checkbox"/> 亡くなられた方の基礎年金番号がわかるもの（年金手帳など） <input type="checkbox"/> 請求者のマイナンバーがわかるもの（死亡一時金請求の場合） <input type="checkbox"/> 請求者の預貯金通帳（死亡一時金請求の場合） ※手続きによってはこの他戸籍謄本などが必要となる場合があります。来庁時にご案内します。 ※寡婦年金・遺族年金は年金事務所での手続きとなります。	【死亡一時金】 亡くなられた方と生計同一であった ①配偶者 ②子 ③父母 ④孫 ⑤祖父母 ⑥兄弟姉妹
	問い合わせ先
	高山年金事務所 ☎ 0577-32-6111 市民課 保険年金係 ☎ 0577-35-3137 支所：地域振興課

MEMO

3. 介護保険に関する手続き

65歳以上または介護認定を受けていた

手続き 証書の返却または破棄

手続き詳細	期 限
介護保険被保険者証を返却または破棄してください。介護保険負担割合証、介護保険負担限度額認定証、社会福祉法人等利用者負担軽減確認証及び利用者負担減額・免除確認証を交付されていた場合は返却または破棄してください。	速やかに
必要なもの	手続き可能な人
<input type="checkbox"/> 介護保険被保険者証 <input type="checkbox"/> 介護保険負担割合証 <input type="checkbox"/> 介護保険負担限度額認定証 <input type="checkbox"/> 社会福祉法人等利用者負担軽減確認証 <input type="checkbox"/> 利用者負担減額・免除確認証	どなたでも可
	問い合わせ先
	高年介護課 介護支援係 ☎ 0577-35-3178 支所：地域振興課

保険料が発生していた

手続き 相続人による申立書の提出

手続き詳細	期 限
後日、市より亡くなられた方の保険料の未納または還付に関する通知書を送付する場合があります。 還付がある場合は、申立書の提出が必要です。	約2週間以内
必要なもの	手続き可能な人
<input type="checkbox"/> 相続人の預貯金通帳またはキャッシュカード <input type="checkbox"/> 法定相続人以外の方は、相続人であることがわかる書類（遺言書の写しなど）	相続人
	問い合わせ先
	高年介護課 介護支援係 ☎ 0577-35-3178 支所：地域振興課

MEMO

4. 高齢者福祉に関する手続き

緊急通報システムを利用していた

手続き 機器の返却 辞退届の提出

手続き詳細	期 限
機器を持参いただき、辞退届を記入してください。 機器の取り外し方がわからない場合はご相談ください。	速やかに
必要なもの	手続き可能な人
<input type="checkbox"/> 手続き者の本人確認書類	どなたでも可
	問い合わせ先
	高年介護課 高齢者支援係 ☎ 0577-57-5200 支所：地域振興課

徘徊高齢者探索システムを利用していた

手続き 機器の返却 返還・辞退届の提出

手続き詳細	期 限
機器を持参いただき、返還・辞退届を記入してください。	速やかに
必要なもの	手続き可能な人
<input type="checkbox"/> 手続き者の本人確認書類	どなたでも可
	問い合わせ先
	高年介護課 高齢者支援係 ☎ 0577-57-5200 支所：地域振興課

MEMO

認知症SOSネットワークに登録していた

手続き 廃止届の提出

手続き詳細	期 限
廃止届を記入してください。	速やかに
必要なもの	手続き可能な人
<input type="checkbox"/> 手続き者の本人確認書類	どなたでも可
	問い合わせ先
	高年介護課 高齢者支援係 ☎ 0577-57-5200 支所：地域振興課

5. 障がい者福祉に関する手続き

身体障害者手帳、精神障害者保健福祉手帳、療育手帳を交付されていた

手続き 手帳の返還

手続き詳細	期 限
亡くなられた方が身体障害者手帳、精神障害者保健福祉手帳または療育手帳をお持ちだった場合、死亡日をもって喪失となります。	速やかに
必要なもの	手続き可能な人
<input type="checkbox"/> 亡くなられた方の身体障害者手帳、精神障害者保健福祉手帳または療育手帳	どなたでも可
	問い合わせ先
	福祉課 福祉・障がい係 ☎ 0577-35-3356 支所：地域振興課

MEMO

5. 障がい者福祉に関する手続き

障害児福祉手当を受給していた

手続き

障害児福祉手当資格喪失届の提出
(未払い分がある場合は未支払障害児福祉手当請求書の提出)

手続き詳細	期 限
亡くなられた方が障害児福祉手当を受給していた場合、死亡月をもって受給資格が喪失となります。未払い分の手当があれば請求の手続きが必要です。	死亡日から 14 日以内
	手続き可能な人
	親族
必要なもの	問い合わせ先
<input type="checkbox"/> ハンコ（訂正が必要な場合） <input type="checkbox"/> 未払い分がある場合は、相続人の振込口座のわかるもの	福祉課 福祉・障がい係 ☎ 0577-35-3356 支所：地域振興課

特別障害者手当を受給していた

手続き

特別障害者手当資格喪失届の提出
(未払い分がある場合は未支払特別障害者手当請求書の提出)

手続き詳細	期 限
亡くなられた方が特別障害者手当を受給していた場合、死亡月をもって受給資格が喪失となります。未払い分の手当があれば請求の手続きが必要です。	死亡日から 14 日以内
	手続き可能な人
	親族
必要なもの	問い合わせ先
<input type="checkbox"/> ハンコ（訂正が必要な場合） <input type="checkbox"/> 未払い分がある場合は、相続人の振込口座のわかるもの	福祉課 福祉・障がい係 ☎ 0577-35-3356 支所：地域振興課

MEMO

特別児童扶養手当を受給していた

【保護者が亡くなられた場合】

手続き①

特別児童扶養手当受給者死亡届の提出、特別児童扶養手当証書の返還
(未払い分がある場合は未払特別児童扶養手当請求書の提出、受給資格が継続する場合は認定請求書の提出)

手続き詳細	期 限
亡くなられた方が特別児童扶養手当を受給していた保護者の場合、死亡月をもって受給資格が喪失となります。未払い分の手当があれば請求となり、受給資格が継続するようであれば受給者変更の手続きとなります。	死亡日から 14 日以内
必要なもの	手続き可能な人 親族
<input type="checkbox"/> 亡くなられた方の特別児童扶養手当証書 <input type="checkbox"/> 未払い分がある場合は、相続人の振込口座の預貯金通帳写し <input type="checkbox"/> 受給資格が継続する場合は、認定請求者の戸籍謄本、振込口座の預貯金通帳の写し <input type="checkbox"/> ハンコ（訂正が必要な場合）	問い合わせ先 福祉課 福祉・障がい係 ☎ 0577-35-3356 支所：地域振興課

【児童が亡くなられた場合】

手続き②

特別児童扶養手当資格喪失届（または額改定届）の提出、特別児童扶養手当証書の返還
(未払い分がある場合は未払特別児童扶養手当請求書の提出)

手続き詳細	期 限
亡くなられた方が特別児童扶養手当を受給していた児童の場合、死亡月をもって受給資格が喪失となります。未払い分があれば請求の手続きが必要です。他に特別児童扶養手当の対象児童がいる場合は額改定の手続きとなります。	死亡日から 14 日以内
必要なもの	手続き可能な人 親族
<input type="checkbox"/> 特別児童扶養手当証書 <input type="checkbox"/> ハンコ（訂正が必要な場合）	問い合わせ先 福祉課 福祉・障がい係 ☎ 0577-35-3356 支所：地域振興課

MEMO

5. 障がい者福祉に関する手続き

障がい者福祉手当を受給されていた

手続き

福祉手当受給権消滅届、相続人指定届、口座振替（銀行振込）変更依頼書の提出

手続き詳細	期 限
亡くなられた方が障がい者福祉手当を受給していた場合、死亡月をもって受給資格が喪失となります。	死亡日から 14 日以内
	手続き可能な人
	親族
必要なもの	問い合わせ先
<input type="checkbox"/> 未払い分がある場合は相続人の振込口座のわかるもの	福祉課 福祉・障がい係 ☎ 0577-35-3356 支所：地域振興課

重度障がい者医療費の助成を受けていた

手続き

受給者証の返却及び、資格喪失届の提出

手続き詳細	期 限
亡くなられた方が福祉医療費助成を受給していた場合、死亡日をもって受給資格が喪失となります。	死亡日から 14 日以内
	手続き可能な人
	どなたでも可
必要なもの	問い合わせ先
<input type="checkbox"/> 亡くなられた方の福祉医療費受給者証	福祉課 福祉・障がい係 ☎ 0577-35-3356 支所：地域振興課

MEMO

重度障がい者タクシー利用乗車券を利用していた

手続き

重度障がい者タクシー利用乗車券の喪失届及び、未使用分の福祉タクシー券の返却

手続き詳細	期 限
亡くなられた方が重度障がい者タクシー利用乗車券を利用していた場合、死亡日をもって受給資格が喪失となります。未使用分の福祉タクシー券があれば返却となります。	速やかに
	手続き可能な人
	どなたでも可
必要なもの	問い合わせ先
<input type="checkbox"/> 亡くなられた方の未使用分の重度障がい者タクシー利用乗車券	福祉課 福祉・障がい係 ☎ 0577-35-3356 支所：地域振興課

障がい福祉サービスを利用していた

手続き

障がい福祉サービス受給者証の返却

手続き詳細	期 限
亡くなられた方が障がい福祉サービス受給者証の交付を受けていた場合、死亡日をもって障がい福祉サービスの受給資格が喪失となります。	速やかに
	手続き可能な人
	どなたでも可
必要なもの	問い合わせ先
<input type="checkbox"/> 亡くなられた方の障がい福祉サービス受給者証	福祉課 福祉・障がい係 ☎ 0577-35-3356 支所：地域振興課

地域生活支援事業を利用していた

手続き

地域生活支援事業受給者証の返却

手続き詳細	期 限
亡くなられた方が地域生活支援事業受給者証の交付を受けていた場合、死亡日をもって地域生活支援事業の受給資格が喪失となります。	速やかに
	手続き可能な人
	どなたでも可
必要なもの	問い合わせ先
<input type="checkbox"/> 亡くなられた方の地域生活支援事業受給者証	福祉課 福祉・障がい係 ☎ 0577-35-3356 支所：地域振興課

6. 子どもに関する手続き

児童手当を受給していた

手続き① 受給者変更手続き

手続き詳細	期 限
児童手当の受給者が亡くなられた場合、未支払いの児童手当及び受給者の変更につき、手続きが必要となります。	原則、受給者が亡くなられた日の翌日から数えて15日以内
必要なもの	手続き可能な人
【受給予定者の場合】 <input type="checkbox"/> 健康保険証 <input type="checkbox"/> 金融機関の預貯金通帳またはキャッシュカード <input type="checkbox"/> 本人確認書類	受給者が亡くなられた後、対象児童を監護する方
【お子様の場合】 <input type="checkbox"/> お子様名義の預貯金通帳またはキャッシュカード	問い合わせ先 子育て支援課 子ども政策係 ☎ 0577-35-3140 支所：地域振興課

手続き② 消滅または額改定手続き

手続き詳細	期 限
児童手当の支給対象児童が亡くなられた場合、消滅または額改定の手続きが必要となります。	原則、亡くなられた日の翌日から数えて15日以内
必要なもの	手続き可能な人
<input type="checkbox"/> 本人確認書類	親族
	問い合わせ先 子育て支援課 子ども政策係 ☎ 0577-35-3140 支所：地域振興課

MEMO

児童扶養手当を受給していた

手続き 受給者死亡届提出

手続き詳細	期 限
受給者が亡くなられた場合、死亡日の属する月の手当までが支給されます。未払いの手当がある場合は、別途手続きが必要です。ご相談ください。	14 日以内
	手続き可能な人
	親族など
必要なもの	問い合わせ先
<input type="checkbox"/> 手続きを行う人の本人確認書類	子育て支援課 子ども政策係 ☎ 0577-35-3140 支所：地域振興課

保育園に入園していた

手続き① 入園児の退園手続き

手続き詳細	期 限
入園児が亡くなられた場合、退園の届け出が必要となります。	速やかに
	手続き可能な人
	園児の保護者
必要なもの	問い合わせ先
<input type="checkbox"/> 手続きを行う人の本人確認書類	子育て支援課 保育園管理係 ☎ 0577-35-3140 支所：地域振興課

手続き② 入園児の保護者死亡による保育料変更手続き

手続き詳細	期 限
入園児の保護者が亡くなられた場合、保育料の再算定の手続きが必要となります。なお、未払いの保育料がある場合は、別途手続きが必要です。ご相談ください。	速やかに
	手続き可能な人
	園児の保護者
必要なもの	問い合わせ先
<input type="checkbox"/> 手続きを行う人の本人確認書類 <input type="checkbox"/> 口座振替依頼書（保育料を自動振替している口座を変更する場合）	子育て支援課 保育園管理係 ☎ 0577-35-3140 支所：地域振興課

6. 子どもに関する手続き

児童通所施設を利用していた

手続き 通所受給者証の通所給付決定保護者の変更または返却

手続き詳細	期 限
亡くなられた方が児童通所給付を受給していた場合、死亡日をもって通所受給者証の保護者変更となります。また、通所している児童が亡くなった場合には通所受給者証の返却となります。	速やかに
	手続き可能な人
	児童の保護者
必要なもの	問い合わせ先
<input type="checkbox"/> 通所受給者証	子育て支援課 子ども家庭相談係 ☎ 0577-35-3179 支所：地域振興課

遺児激励金を受給したい

手続き 遺児激励金の申請手続き

手続き詳細	期 限
親等の一方または双方を失った児童（原則 18 歳の年度末まで）に対して、毎年激励金を支給します。 遺児が中学校または高等学校などを卒業して就職される際には、就職支度金を支給します。	—
	手続き可能な人
	児童と生計をともにしている方
必要なもの	問い合わせ先
<input type="checkbox"/> 死亡診断書など死亡が確認できる書類 <input type="checkbox"/> 預貯金通帳 <input type="checkbox"/> 在学証明書ほか（高校生の場合）	子育て支援課 子ども家庭相談係 ☎ 0577-35-3179 支所：地域振興課

MEMO

子ども医療費受給者証を交付されていた

手続き 受給者証の返却及び、資格喪失届の提出

手続き詳細	期 限
子ども医療費助成受給者証を交付していた児童が亡くなった場合、その児童の受給者証は死亡日をもって受給資格が喪失となります。	速やかに
	手続き可能な人
	どなたでも可
必要なもの	問い合わせ先
<input type="checkbox"/> 亡くなった方の福祉医療費受給者証	福祉課 福祉・障がい係 ☎ 0577-35-3356 支所：地域振興課

ひとり親家庭等医療費等助成受給者証を交付されていた

手続き 受給者証の返却及び、資格喪失届の提出

手続き詳細	期 限
ひとり親家庭等医療費等助成受給者証を交付していた方が亡くなった場合、その受給者証は死亡日をもって受給資格が喪失となります。	速やかに
	手続き可能な人
	親族
必要なもの	問い合わせ先
<input type="checkbox"/> 亡くなった方の福祉医療費受給者証	福祉課 福祉・障がい係 ☎ 0577-35-3356 支所：地域振興課

MEMO

7. 税金に関する手続き

市税の納付が済んでいない

手続き① 納付に係る手続き

手続き詳細	期 限
亡くなられた方の市税の納付が済んでいない場合は、相続人の方が亡くなられた方に代わって納付していただく必要がありますので、既に届いている納付書により納付をしてください。	納税通知書に記載の 納期限まで
必要なもの	手続き可能な人
<input type="checkbox"/> 納付書 (紛失された・見つからない場合はその旨お申し出ください)	相続人
	問い合わせ先
	税制課 収納係 ☎ 0577-35-3504 支所：地域振興課

手続き② 口座振替停止の手続き

手続き詳細	期 限
亡くなられた方が口座振替(自動払い込み)を利用されていた場合は、窓口にて口座振替の停止を申し出てください。	速やかに
	手続き可能な人
	相続人
必要なもの	問い合わせ先
<input type="checkbox"/> 亡くなられた方の預貯金通帳 <input type="checkbox"/> 通帳届出印 (紛失された・見つからない場合はその旨お申し出ください)	税制課 収納係 ☎ 0577-35-3504 支所：地域振興課

MEMO

市民税が課税されていた

手続き 相続人代表者届出書の提出

手続き詳細	期 限
亡くなられた方に市民税・県民税が課税されている場合、市民税・県民税の納税通知書や還付に関する書類は、相続人の代表者に送付させていただきます。	速やかに
相続人のうち、どなたが代表者になれるのか「相続人代表者届出書」に必要事項を記入し、ご提出ください。	手続き可能な人
※相当の期間内に「相続人代表者届出書」が提出されない場合、市が相続人代表者を指定することがあります。	相続人
※相続人が相続放棄をされた場合、その納税義務は承継されません。家庭裁判所が発行する「相続放棄申述受理通知書」の写しなどの提出が必要になります。相続放棄をされた方が複数人いる場合は、すべての方について提出が必要です。税務課市民税係までご連絡ください。	
必要なもの	問い合わせ先
【法定相続人の方が相続される場合】 <input type="checkbox"/> 原則不要	税務課 市民税係 ☎ 0577-35-3626

MEMO

チエツクリスト

各種手続き

市役所外の主な手続き

相続について

戸籍謄本等の取得

委任状

7. 税金に関する手続き

固定資産を持っていた

手続き① 相続人代表者（変更）届出書の提出

手続き詳細	期 限
固定資産を持つ納税義務者が亡くなられた場合、固定資産にかかる納税義務を引き継いでいただく方を相続人の中から指定または変更をする届出になります。	速やかに
相続人のうち、どなたが代表者になれるのか「相続人代表者届出書」に必要事項を記入し、ご提出ください。	手続き可能な人
※相当の期間内に「相続人代表者届出書」が提出されない場合、市が相続人代表者を指定することがあります。	相続人
※相続人が相続放棄をされた場合、その納税義務は承継されません。家庭裁判所が発行する「相続放棄申述受理通知書」の写しなどの提出が必要になります。相続放棄をされた方が複数人いる場合は、すべての方について提出が必要です。税務課資産税係までご連絡ください。	
※所有権移転登記が済んでいない方は、別途法務局での手続きをお願いします。	
必要なもの	問い合わせ先
<input type="checkbox"/> 亡くなられた方と相続人の関係がわかる書類（戸籍謄本など）	税務課 資産税係
<input type="checkbox"/> 法定相続人以外の方が相続される場合は、遺言書の写しなど	☎ 0577-35-3627

手続き② 未登記家屋の所有権移転届出書の提出

手続き詳細	期 限
亡くなられた方が登記をされていない家屋（未登記家屋）を所有していた場合、その家屋の名義変更をする手続きです。	速やかに
「未登記家屋の所有権移転届出書」に必要事項を記入し、ご提出ください。	手続き可能な人
	相続人
必要なもの	問い合わせ先
<input type="checkbox"/> 亡くなられた方と相続人の関係がわかる書類（戸籍謄本など）	税務課 資産税係
<input type="checkbox"/> 法定相続人以外の方が相続される場合は、遺言書の写しなど	☎ 0577-35-3627

MEMO

原動機付自転車（125cc以下）・小型特殊自動車を所有していた

手続き① 廃車の手続き

手続き詳細	期 限
亡くなられた方の名義の車両（ナンバープレート）を相続しない場合、必ず廃車（ナンバープレートの返納）の手続きをしてください。	相続が発生した年度内 （3月31日まで）
必要なもの	手続き可能な人
<input type="checkbox"/> ナンバープレート <input type="checkbox"/> 標識交付証明書 （紛失の場合はなくても手続き可能） <input type="checkbox"/> 手続き者の本人確認書類 <input type="checkbox"/> 亡くなられた方と相続人の関係がわかる書類 （戸籍謄本など） <input type="checkbox"/> 相続人からの委任状 （相続人以外の方が手続きする場合のみ）	①相続人の方 ②相続人とご同居のご家族の方 ③その他の方 ※③の方が手続きされる場合には、相続人からの廃車に関する委任状が必要となります。
	問い合わせ先
	税務課 税制係 ☎ 0577-35-3136 支所：地域振興課

手続き② 相続人への名義変更

手続き詳細	期 限
亡くなられた方の名義の車両を相続する場合は、名義変更の手続きをしてください。 ※相続人以外の方への名義変更については、お問い合わせください。	相続が発生した年度内 （3月31日まで）
必要なもの	手続き可能な人
<input type="checkbox"/> 標識交付証明書 （紛失の場合はなくても手続き可能） <input type="checkbox"/> 手続き者の本人確認書類 <input type="checkbox"/> 亡くなられた方と相続人の関係がわかる書類 （戸籍謄本など） <input type="checkbox"/> 相続人からの委任状 （相続人以外の方が手続きする場合のみ）	①相続人の方 ②相続人とご同居のご家族の方 ③その他の方 ※③の方が手続きされる場合には、相続人からの名義変更に関する委任状が必要となります。
	問い合わせ先
	税務課 税制係 ☎ 0577-35-3136 支所：地域振興課

チエツクリスト

各種手続き

市役所外の主な手続き

相続について

戸籍謄本等の取得

委任状

8. 上下水道に関する手続き

上下水道を使用（契約）していた

手続き 水道契約者の名義変更または水道の休止手続き

手続き詳細	期 限
亡くなられた方が名義人の場合、名義変更または休止手続きが必要となります。	速やかに
	手続き可能な人 親族または同居者が望ましい ※名義変更の場合は、新しい名義人
必要なもの	問い合わせ先
【水道契約者の名義変更し、引き続き口座振替を希望される場合】 <input type="checkbox"/> 預貯金通帳 <input type="checkbox"/> 通帳届出印 ※休止される場合は不要	上水道課 給水係 ☎ 0577-35-3149 支所：基盤産業課

下水道事業受益者負担金を納付中であった

手続き 受益者変更届の提出

手続き詳細	期 限
下水道事業受益者負担金を納付中の受益者（納付義務者）が亡くなった場合は、受益者の変更の手続きをお願いします。 ※郵送手続可。ご連絡いただければ変更届をお送りします。	受益者の変更があった 14 日以内
	手続き可能な人 どなたでも可
必要なもの	問い合わせ先
<input type="checkbox"/> 変更届け	下水道課 経営係 ☎ 0577-35-3150 支所：基盤産業課

MEMO

9. 市営住宅に関する手続き

市営住宅に住んでいた

手続き 退去届出、敷金・住宅使用料の精算

手続き詳細	期 限
<p>1. 亡くなられた方が市営住宅入居者の場合、名義の引き継ぎや、異動の手続きが必要です。手続きの詳細については、建築住宅課へお問い合わせください。</p> <p>どなたが亡くなられたかにより、手続きが異なります。</p> <p>(1) 入居名義人が亡くなられ、同居者がいる場合 名義を引き継ぐ手続き（入居承継申請）※</p> <p>(2) 入居名義人が亡くなられ、同居者がいない場合 住宅を明渡す手続き（退去届）</p> <p>(3) 入居名義人以外が亡くなられた場合 異動の手続き（同居者異動届）</p> <p>※同居者の収入状況等により、承継できない場合があります。詳しくは建築住宅課にお問い合わせください。</p> <p>2. 市営住宅駐車場を使用していた方 駐車場を返還する手続き</p>	<p>速やかに</p> <p>手続き可能な人 ご親族、または同居者</p>
必要なもの	問い合わせ先
<p>(1) 入居名義人が亡くなられ、同居されている方がいる場合</p> <p><input type="checkbox"/> 個人番号カード（同居者全員分）</p> <p><input type="checkbox"/> 入居名義人と引継ぎを行う方の関係がわかる書類（戸籍謄本など）</p> <p>(2) 入居名義人が亡くなられ、同居されている方がいない場合</p> <p><input type="checkbox"/> 預貯金通帳</p> <p>詳しくはお問い合わせください。</p>	<p>建築住宅課 住宅政策係 ☎ 0577-35-3176 支所：基盤産業課</p>

MEMO

10. その他の手続き

若者定住促進事業補助金（家賃補助）、奨学金返済支援事業補助金を受けていた

手続き 変更申請

手続き詳細	期 限
亡くなられた方が高山市若者定住促進事業補助金（家賃補助）、高山市奨学金返済支援事業補助金を受けていた場合、変更の手続きが必要です。 雇用・産業創出課までご相談ください。	速やかに
	手続き可能な人
	どなたでも可
必要なもの	問い合わせ先
<input type="checkbox"/> 各事業の変更承認申請書 <input type="checkbox"/> 変更内容がわかる書類	雇用・産業創出課 雇用・産業創出係 ☎ 0577-35-3182 支所：基盤産業課

国・県・市指定文化財を所有していた

手続き 相続による指定文化財の所有者変更

手続き詳細	期 限
亡くなられた方が国・県・市指定の文化財を所有されていた場合、相続された方への所有者変更の手続きが必要です。 文化財課までご相談ください。	国指定文化財は取得後 20 日以内、県・市指定文化財は取得後速やかに
	手続き可能な人
	どなたでも可
必要なもの	問い合わせ先
<input type="checkbox"/> 届出書 <input type="checkbox"/> 指定書 <input type="checkbox"/> 相続を証明する書類	文化財課 文化財係 ☎ 0577-35-3156 支所：地域振興課

MEMO

農地を相続された

手続き 相続の届出の提出

手続き詳細	期 限
農地を相続された方は農地法第3条の3第1項の規定による届出書の提出が必要です。 ※相続登記完了後の手続きになります	相続手続き後、概ね 10 か月以内
	手続き可能な人
	相続人及びその人から委任を受けた代理人
必要なもの	問い合わせ先
<input type="checkbox"/> 農地法第3条の3第1項の規定による届出書	農務課 農委・農地係 ☎ 0577-35-3141 支所：基盤産業課

農業者年金を受給していた

手続き 死亡届・未支給金請求の手続き

手続き詳細	期 限
JA ひだの各支店で農業者年金死亡関係届出書の提出が必要です。	速やかに
	手続き可能な人
	親族
必要なもの	問い合わせ先
<input type="checkbox"/> 農業者年金死亡関係届出書（様式第 K 3 1 号の 1） ※添付書類として除籍謄本や続柄を証明できる戸籍謄本、農業者年金証書などが必要です。	農務課 農委・農地係 ☎ 0577-35-3141 支所：基盤産業課

森林の土地を相続された

手続き 森林の土地の所有者届出書

手続き詳細	期 限
森林の土地を相続された方は届け出が必要です。	所有者となった日から 90 日以内
	手続き可能な人
	所有者となられた方
必要なもの	問い合わせ先
<input type="checkbox"/> 土地の位置を示す図面 <input type="checkbox"/> 相続を証明する書類（登記事項証明書など）	森林政策課 森林整備係 ☎ 0577-35-3143 支所：基盤産業課

亡くなられた方が会社員だった場合

故人が働いていた勤務先に対して、死亡退職届の提出や社員証の返却など、必要な手続きがあります。一般的な手続きについて記載します。

項 目	期 日	備 考
死亡退職届の提出	速やかに	故人が働いていた勤務先に、提出する必要があります。
身分証明書（社員証など）の返却		健康保険被保険者証やその他、勤務先から貸与を受けていたものを返却してください。
国民健康保険などへの加入		被扶養者だった場合は、同時に資格を喪失しますので、資格喪失後は他の医療保険制度へ加入する必要があります。
最終給与、退職金などの請求		預貯金口座の確認とともに、勤務先に直接ご確認ください。
埋葬料の請求	2 年以内	協会けんぽ及び、勤務先が加盟している保険組合などで、埋葬料の請求が可能です。
遺族厚生年金の請求	5 年以内	<p>【必要なもの】 故人の年金番号がわかるもの、戸籍謄本、死亡診断書のコピー、振込先預貯金通帳、請求者のマイナンバーがわかるもの ※上記以外のものが必要となる場合があります。 年金事務所へお問い合わせください。</p> <p>【手続き先】 高山年金事務所 ☎ 0577-32-6111</p>

亡くなられた方が個人事業主だった場合

故人が個人事業者であり、廃業する場合の一般的な手続きについて記載します。

なお、事業承継する場合については、相続での手続きが必要です。

項 目	期 日	備 考
個人事業者の死亡届出書	速やかに	税務署に提出します。 高山税務署 ☎ 0577-32-1020
事業廃止届出書		
個人事業の 開業・廃業など届出書	1 ヶ月以内	
給与支払事務所などの 開設・移転・廃止届出書		
所得税の青色申告の 取りやめ届出書	青色申告を取りやめようとする 年の翌年 3 月 15 日まで	

MEMO

チェックリスト

各種手続き

市役所外の主な手続き

相続について

戸籍謄本等の取得

委任状

少し落ち着いてから行う市役所外での手続きチェックリスト

<input checked="" type="checkbox"/>	該当事項	主な手続き	問い合わせ先
<input type="checkbox"/>	不動産登記	法定相続情報一覧図、 土地・建物相続登記	岐阜地方法務局高山支局 ☎ 0577-32-0915
<input type="checkbox"/>	相続登記関係	<p>①法定相続情報証明制度 登記官が認証した法定相続情報一覧図の写しを無料で何通でも所得でき、相続手続きをスムーズにする制度</p> <p>②自筆証書遺言書保管制度 自筆証書遺言書を法務局で保管し、遺言保管申請者が亡くなられた後、相続人等が「遺言書保管情報証明書」の交付を請求し、遺言内容を確認できる制度</p>	<p>岐阜地方法務局高山支局 ☎ 0577-32-0915 法定相続情報証明制度</p>  <p>自筆証書遺言書保管制度</p> 
<input type="checkbox"/>	遺言書	遺言書の検認・開封	岐阜家庭裁判所高山支部 ☎ 0577-32-1140
<input type="checkbox"/>	相続放棄	相続の放棄等	
<input type="checkbox"/>	国税	相続税の手続き 所得税・消費税申告など	高山税務署 ☎ 0577-32-1020
<input type="checkbox"/>	厚生年金	年金に関する手続き	高山年金事務所 ☎ 0577-32-6111
<input type="checkbox"/>	共済年金	年金に関する手続き	各共済組合
<input type="checkbox"/>	運転免許証	返納手続き	<p>高山警察署 ☎ 0577-32-0110</p> <p>飛騨運転者講習センター ☎ 0577-33-3430</p>
<input type="checkbox"/>	普通自動車	税金に関する手続き	飛騨県税事務所 ☎ 0577-33-1111
<input type="checkbox"/>		廃車、名義変更	飛騨自動車検査登録事務所 ☎ 050-5540-2054

<input checked="" type="checkbox"/>	該当事項	主な手続き	問い合わせ先
<input type="checkbox"/>	軽自動車	廃車、名義変更	軽自動車検査協会 岐阜事務所 ☎ 050-3816-1775
<input type="checkbox"/>	二輪（125cc 超）		飛騨自動車検査 登録事務所 ☎ 050-5540-2054
<input type="checkbox"/>	預貯金口座など	口座凍結解除の手続き	各金融機関
<input type="checkbox"/>	生命保険など	死亡保険金の請求、 入院給付金の請求など	加入していた生命保険会社 または代理店
<input type="checkbox"/>	損害保険など	名義変更、解約など	加入していた損害保険会社 または代理店
<input type="checkbox"/>	国債（特別弔慰金等）	記名変更	支払を受けている郵便局
<input type="checkbox"/>	クレジットカード	解約	各契約会社
<input type="checkbox"/>	固定電話、携帯電話	契約継承、解約	
<input type="checkbox"/>	インターネット	名義変更、解約	
<input type="checkbox"/>	電気・ガス		
<input type="checkbox"/>	ケーブルテレビ		
<input type="checkbox"/>	NHK 受信料		NHK 岐阜放送局 ☎ 058-264-4612

※手続きに必要な書類の中には、市役所で発行できるもの（戸籍・住民票・税関係証明書）が必要となる場合があります。各契約会社などにお問い合わせいただいてから、市役所にお越しいただくと手続きが進めやすくなります。

MEMO

相続に関する手続きチェックリスト

チェックリスト

各種手続き

市役所外の主な手続き

相続について

戸籍謄本等の取得

委任状

<input checked="" type="checkbox"/>	項 目	期 日	備 考
<input type="checkbox"/>	相続人の調査・確定	速やかに	相続人を確定させるためには、故人の出生から死亡までの連続した戸籍謄本が必要です。役所の窓口で「相続に使用するため出生から死亡までの戸籍謄本が必要です」とお申し出いただければ取得できます。
<input type="checkbox"/>	遺言書の探索		自筆証書遺言は、自宅で探索または法務局で調査してください。 公正証書遺言は、お近くの公証役場で検索してください。
<input type="checkbox"/>	遺言書の検認		法務局以外で発見された自筆証書遺言の場合は、「未開封」の状態で家庭裁判所の検認が必要となります。
<input type="checkbox"/>	相続財産の調査		被相続人の預金通帳及び郵便物から調査し、各事業者に問合せすることで、相続財産のほとんどを知ることができます。また、自宅以外の不動産を所有している場合は、役所で「名寄帳」を取得することで、課税対象の不動産のすべてを知ることができます。
<input type="checkbox"/>	遺産分割協議 (協議書の作成)	3ヶ月以内	共同相続人全員で遺産分割協議を行い、合意する必要があります。合意後、金融機関や役所などへ提出する為の遺産分割協議書の作成が必要となります。
<input type="checkbox"/>	相続放棄・限定承認		被相続人の最後の住所地の家庭裁判所への申述が必要となります。申述書の作成など必要な対応があるため、家庭裁判所にご確認ください。

<input checked="" type="checkbox"/>	項 目	期 日	備 考
<input type="checkbox"/>	所得税の準確定申告	4ヶ月以内	被相続人に1月1日から死亡日まで所得があった場合は、相続人が1月1日から死亡した日までに確定した所得金額及び税額を計算して、相続の開始があったことを知った日の翌日から4ヶ月以内に申告と納税をしなければなりません。
<input type="checkbox"/>	相続税の申告・納付	10ヶ月以内	各相続人が相続や遺贈などにより取得した財産の価額の合計額が基礎控除額を超える場合、相続税の課税対象となります。 基礎控除額＝ 3,000万円＋600万円×法定相続人の数

MEMO

家系図（3親等内の親族）

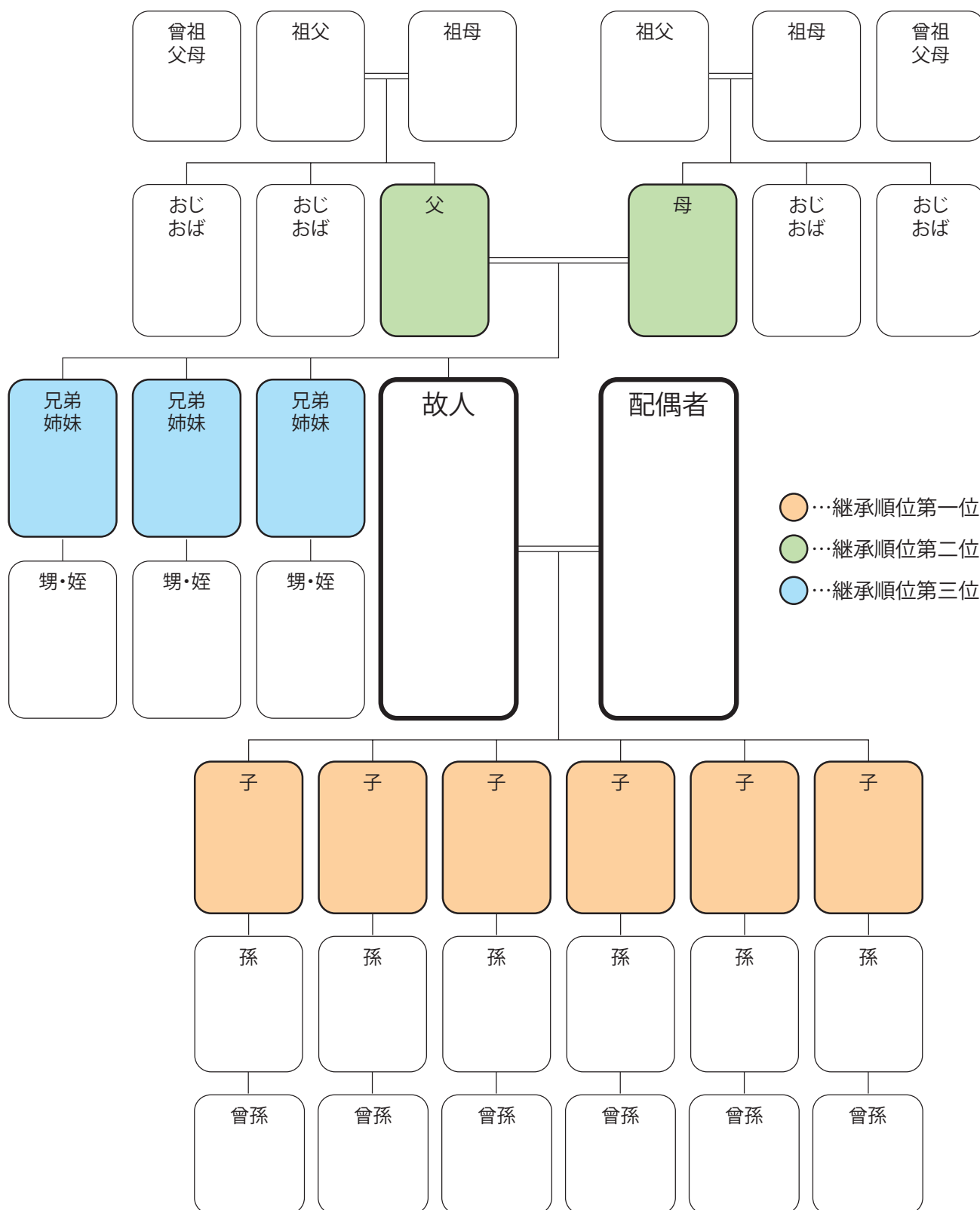

被相続人や相続人の関係を法務局に証明してもらう制度として法定相続情報証明制度があります。本制度により交付された法定相続情報一覧図の写しが、相続登記の申請手続きをはじめ、被相続人名義の預金の払戻しなど、様々な相続手続きに利用されることで、相続手続きに係る相続人・手続きの担当部署双方の負担を軽減することができます。

詳しくは法務局の HP (https://houmukyoku.moj.go.jp/homu/page7_000013.html) をご覧ください。

故人の財産について

不動産	所在地	名義人	持ち分	備 考
預貯金	金融機関名	支店名	金 額	備 考
その他の資産	名 称	内 容	保管場所など	備 考
借入金・ローン	借入先	金 額	返済方法	備 考
生命保険・損害保険	保険会社	種類・内容	受取人	備 考
公的年金	基礎年金番号	種 類	受給金額	備 考
個人年金・企業年金	名 称	番号・記号など	受給金額	備 考
その他				

チェックリスト

各種手続き

市役所外の主な手続き

相続について

戸籍謄本等の取得

委任状

相続登記はお済みですか？

～相続登記 遺産分割を進めましょう～



不動産登記推進
イメージキャラクター
「ウキツネ」

令和6年4月1日から

相続登記の申請が義務化されます

相続（遺言も含みます。）によって不動産を取得した相続人は、その所有権の取得を知った日から**3年以内**に相続登記の申請をしなければならないこととされました。

詳しくは…

あなたと家族をつなぐ相続登記



不動産に関するルールが大きく変わります！

※ 全国で**所有者不明土地**が増えています。

公共工事や災害復旧が進まないなど、周囲にも悪影響が…

相続登記の申請の義務化 など

・正当な理由なく義務に違反した場合、10万円以下の過料が科せられる可能性があります。

・相続登記の申請義務を果たすための **相続人申告登記** も設けられます。

・相続登記について、登録免許税が免税される場合があります。

※ そのほかのルールも段階的に変わります！

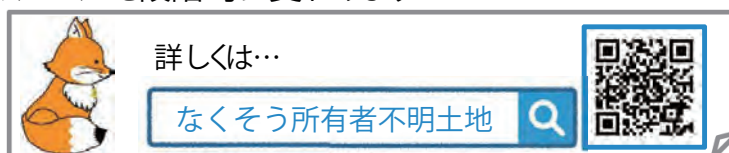

令和**5**年**4**月
から段階的に
施行されます！

相続した不要な土地を国が引き取る制度もはじまります！

相続土地国庫帰属制度 （令和5年4月27日から）

① 承認申請



※ 審査手数料の納付も必要

② 要件審査・承認



③ 申請者が**10年分**の 土地管理費相当額の **負担金**を納付



④

国 庫 帰 属



通常の管理又は処分をするに当たり過分の費用又は労力を要する土地は引取り不可

(例)

- ・建物や障害物のある土地
- ・土壌が汚染されている土地
- ・権利などで争いのある土地 など



詳しくは…

相続土地国庫帰属制度



相続に関する制度のご紹介



自筆証書遺言書を法務局で保管できます

自筆証書遺言書保管制度

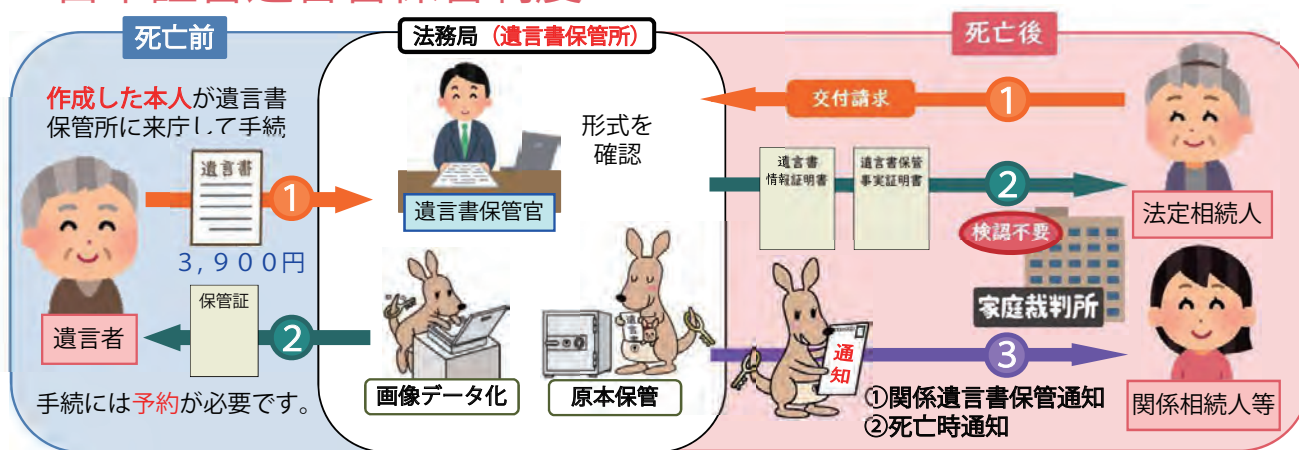

より便利に！ 法定相続人の一覧図を証明します

法定相続情報証明制度

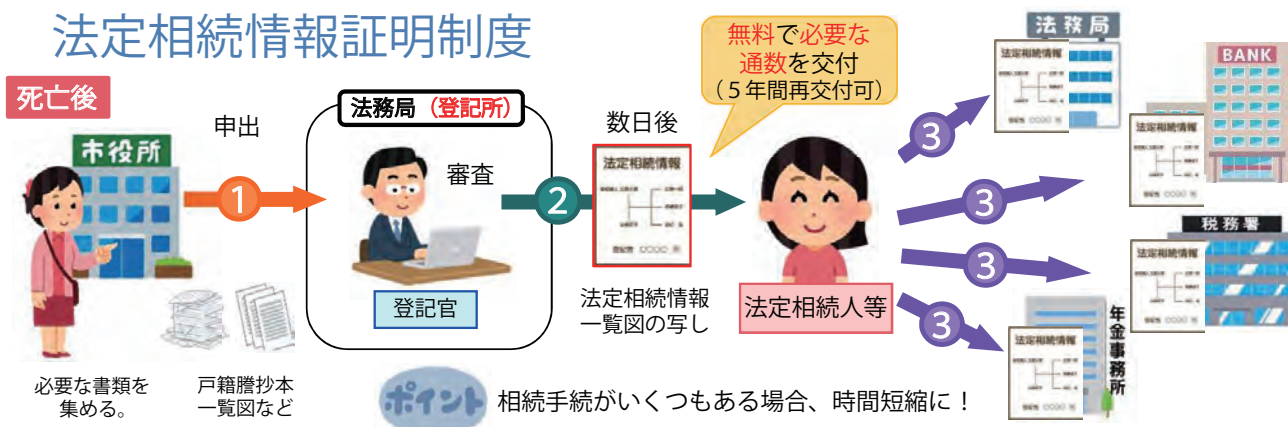

詳しくは…

自筆証書遺言 法務省

法定相続情報 法務局

お問合せは、お近くの法務局へ

岐阜地方法務局

(制度により、管轄・担当が異なります)

本局	☎ 058-245-3181
八幡支局	☎ 0575-67-1411
大垣支局	☎ 0584-78-3347
美濃加茂支局	☎ 0574-25-2400
多治見支局	☎ 0572-22-1002
中津川支局	☎ 0573-66-1554
高山支局	☎ 0577-32-0915

※ 具体的な手続案内については予約制です。

※ 個人での手続が難しい方は、弁護士・司法書士・土地家屋調査士など、専門家への相談を御検討ください。



遺言書ほかかんがれー



岐阜地方法務局 管轄

証明書・戸籍謄本等を取得される方へ

各種手続きには、市役所で発行できる証明書（戸籍謄本や住民票など）が必要となる場合があります。事前に各提出先にどのような証明書が必要かご確認ください。

◆戸籍謄本・抄本などの取得

必要なもの
<ul style="list-style-type: none"> ・請求される方の本人確認書類 （マイナンバーカード、運転免許証、パスポートなどの顔写真付きの証明書が望ましい） ・必要な方と請求者と関係のわかる戸籍など （高山市の戸籍で関係がわかる場合は不要）
注意事項
<ul style="list-style-type: none"> ・亡くなった方の死亡の記載のある戸籍謄本などの発行については、原則として、本籍地が高山市の方であれば、死亡届を受理した日から最短で5日目以降（土日祝日を除く）から発行できます。 ・高山市に本籍のある方で死亡届を市外で出された場合は、届書が高山市に届いてから最短で5日目以降（土日祝日を除く）から発行できます。 ・高山市が本籍地の場合は高山市で戸籍が発行できますが、本籍地が高山市外の場合は本籍地の市区町村に郵便などでご請求ください。 ・戸籍の請求できる方は、亡くなった方の配偶者、直系尊属（父母・祖父母）または直系卑属（子・孫）からの請求で発行できます。（下記の「委任状なしで戸籍を請求できる範囲」をご覧ください。） <p>ただし、高山市で続柄が確認できない場合は、続柄が確認できる書類（戸籍謄本など）が必要となりますので、来庁の際に必ずお持ちください。</p> <ul style="list-style-type: none"> ・どのような戸籍が必要かは、事前に提出先にご確認ください。 <p>（例）</p> <ul style="list-style-type: none"> ・亡くなられた方の出生から死亡までの一連の戸籍 ・亡くなられた方の婚姻から死亡までの一連の戸籍 ・亡くなられた方の死亡の記載のある戸籍 ・亡くなられた方と相続人（申請書）との関係がわかる戸籍

MEMO

◆住民票の取得

必要なもの
<ul style="list-style-type: none"> ・請求される方の本人確認書類 (マイナンバーカード、運転免許証、パスポートなどの顔写真付きの証明書が望ましい) ・請求者される方が相続人などであることがわかる書類(高山市の戸籍で関係がわかる場合は不要)
注意事項
<ul style="list-style-type: none"> ・亡くなった方の住民票(除票)を請求いただけるのは、利用目的がある場合に限られます。請求者と亡くなった方との関係がわかる戸籍など(高山市にある戸籍や住民票で関係がわかる場合は不要)と、利用目的や提出先がわかる資料をお持ちください。 ・亡くなった方の住民票(除票)には、個人番号(マイナンバー)を記載することはできません。

※委任状なしで戸籍を請求できる範囲

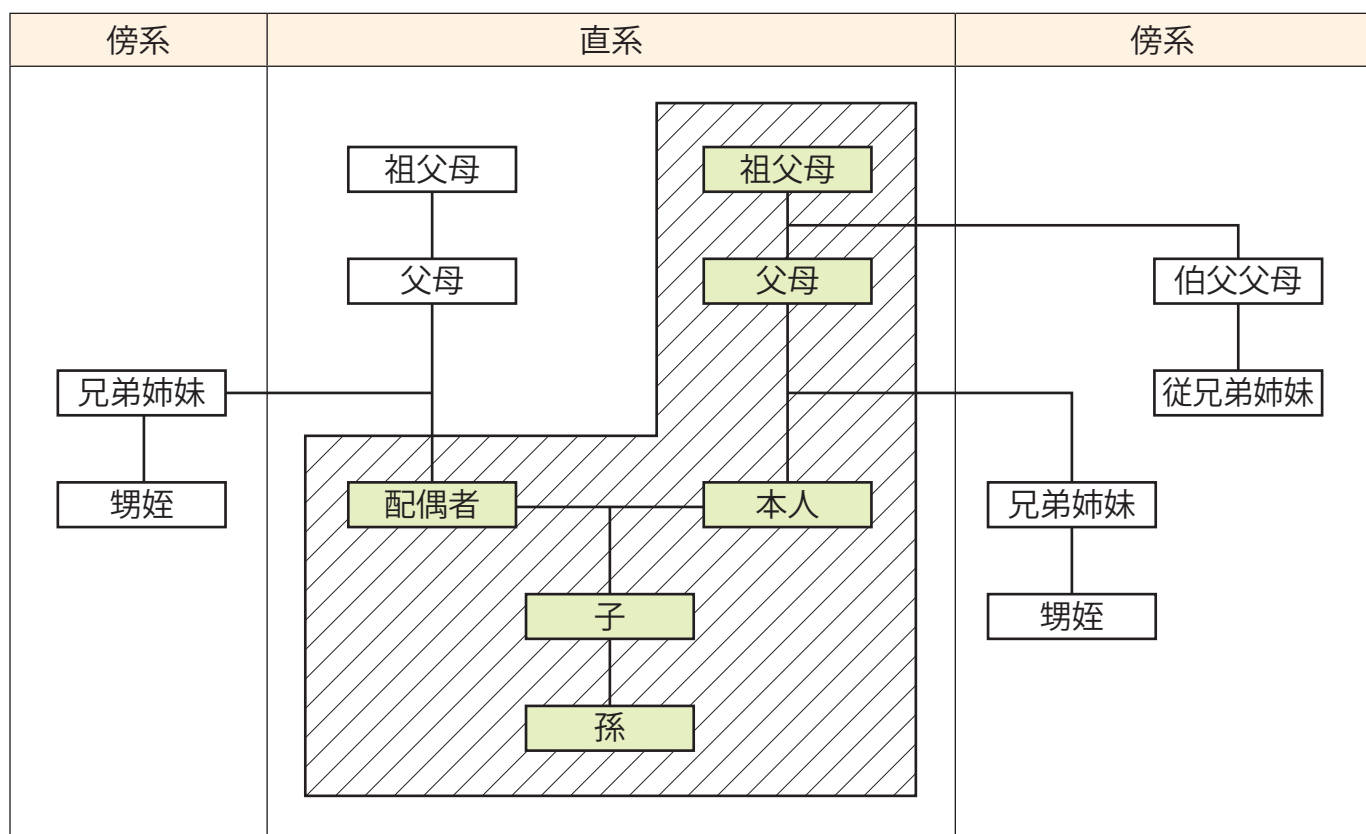

斜線部分 枠内の方は、委任状なしで戸籍を請求できる方となります。
 その他の方が請求される場合は、委任状が必要となります。

委任状

代理人

住所

(方書・部屋番)

氏名

生年月日 年 月 日生

上記の者を代理人に選任し、下記の権限を委任します。

記

- [委任事項]
- ☐ 証明書の交付
 - ☐ 国民健康保険・後期高齢者医療制度の申請・届出
 - ☐ 国民年金の申請・届出
 - ☐ その他()

令和 年 月 日

委任者

住所

(方書・部屋番)

氏名

生年月日 年 月 日生

電話番号

(宛先)高山市長

※日付を必ず記載してください。

※委任者本人がすべて自署してください。

MEMO

石|砂 有限会社
材|原 会 社

相談
無料

よくわからない お墓・ご納骨 について

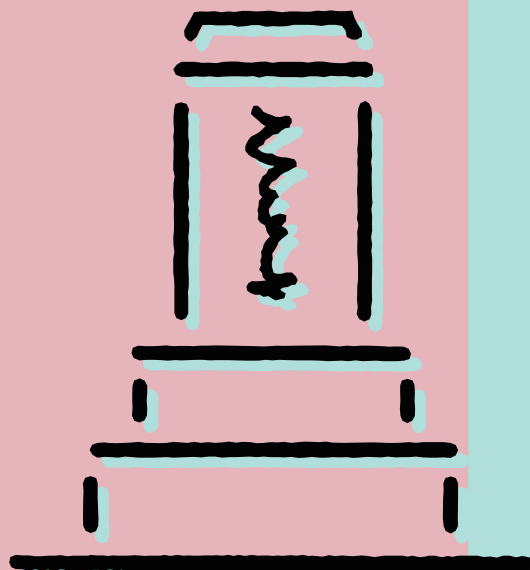

砂原石材にご相談ください

1

お墓の新設
(墓地、予算等)
を相談したい

2

お墓のお引越し
(その他墓じまい等)
を相談したい

3

お墓の修理修繕に関するご相談
または、将来のための
相談をしたい

4

お墓の清掃、クリーニング
防草など管理代行、
お墓参り代行的の相談をしたい

5

ご納骨の仕方が
わからない・出来ない

6

実際、我が家の今後のお墓に
ついて漠然としているので
相談したい

ご相談無料でお受けしております。

終活カウンセラー、
墓地管理士、
お墓ディレクター在籍

石|砂 有限会社
材|原 会 社

どんな小さなことでも、お気軽にご相談ください。

☎ 0120-752-522

石|砂 有限会社
材|原 会 社



instagram



HP

こちらに携帯をかざして2次元コードを
読み取ってください

高山店

〒506-0044 岐阜県高山市上切町75-1

TEL:0577-36-6158 FAX:0577-36-6157

MAIL:info@suna-seki.com





あなたと住まいのまんなかです

山下不動産

HPはこちら



ご相続された不動産のこと

「 お気軽にご相談ください 」

＼ 地元で40年培ったノウハウでお手伝いいたします ／

これまでお客さまが守り続けてこられた財産を
私たちも大切に、最善のご提案をさせていただきます。

✓ 売買や賃貸をお考えの方

相続した不動産がいくらで売れるか、貸せるか、無料で査定いたします。
広告・HP への掲載も無料、当社買取もいたします。

✓ 建替えやリフォームをお考えの方

相続した不動産に住まれる際の、建替えやリフォームもお任せください。
注文・分譲住宅事業 30 年以上の実績があります。

✓ 何をどうしたらいいかわからない方

様々なお悩みに対し、お客さまに寄り添ってご提案させていただきます。
司法書士や税理士などと連携してお客さまをサポートいたします。



株式会社 山下不動産

高山市岡本町2-84-3

☎ **0577-32-3033**

F A X / 0577-32-6967

営業時間 / 9:00~18:00 (土曜 9:00~15:00)

定休日 / 日曜・祝日

H P / <http://www.e-yamashita.jp>

M A I L / yamashitaes@dance.ocn.ne.jp

岐阜県知事(8)第3381号 昭和58年10月創業

相続・遺産・遺言
何をしたら良いの？
ご遺族様のご負担を軽減します

相談
無料

相続と遺言の 安心相談

面倒な手続きはお任せを！お気軽にお問い合わせ下さい

不動産を相続したいけど
どうしたらいいんだろう

預貯金の事は
どうしたらいいのかしら



相続登記の申請が義務化されます

※詳しくはお問い合わせください。

河合亮一司法書士事務所

〒506-0008 岐阜県高山市初田町2丁目66番地

TEL : 0577-35-5117

※9:00～18:00（土・日・祝日を除く）

※ご予約による場合は営業時間外でも対応いたします

※電話相談・訪問相談にも対応させていただきます

河合司法書士 検索！



相続についての 税金のご相談は 私たち専門家にお任せください



相続税の申告の仕方がわからない

税務署から相続税のお知らせが届いた

相続をスムーズに行いたい

相続税の調査が心配



突然訪れる様々なお悩みに
お客様の立場になって、全力でご対応いたします

相続税の
豊富な実績

専門的な
知識と経験

他士業
との
スムーズな
連携

初回相談
無料

／ お気軽にお問い合わせください。／

奈木良平税理士事務所

営業時間：8:30 ～ 17:00 定休日：土日祝祭日 担当者：山脇（やまわき）

TEL：0577-34-2620

岐阜県高山市西町 135 番地 FAX：0577-34-2623

E-mail：nagikaikei@tkcnf.or.jp

ホーム
ページは
こちらから



創業
明治42年

繋がる心 繋げる想い

忌明け法要の準備をお手伝いします。

三十五日、四十九日までに
法名軸、位牌等の準備をしましょう。

●法名軸(浄土真宗)

例：20代 4,100円～

●位牌(禅宗等)

例：3寸 8,600円～

※別途 彫り文字、書き文字代が
必要になります。



法名軸



位牌



過去帳 (左家用3寸5分～6寸)
見台 (左家用3寸5分～5寸)

伝統的な金仏壇からモダンな仏壇まで
各種、各サイズを取り揃えております。

お仏具の飾り方や、お手入れ方法、
その他ご相談など
お気軽にお尋ねください。



(有) 仏壇工芸

ほりお

(有) 仏壇工芸ほりお
高山市三福寺町369-7

☎ 0577-33-6686

営業時間：AM9:00～PM6:00 定休日：年中無休

URL：https://www.horio.co.jp

E-mail：butsudan@horio.co.jp



本誌ご持参で、お仏壇通常本体価格より10%オフ・お念珠20%オフ

お墓に関するご心配 おまかせください!

お墓のクリーニング



お墓の汚れはもちろん、苔やカビ、水垢などの付着物、敷地内の雑草等を取り除きお墓をキレイにします。

お墓の改修・修繕

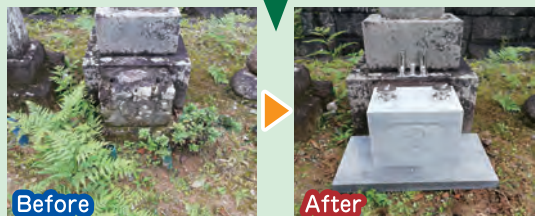

雪や凍結、木の根などの影響によるお墓のスレ、傾き、破損など。また石材の風化・劣化などによるお墓の痛みを修繕し、キレイに仕上げます。

お墓の新設・移転



新しくお墓を建てたい、現在のお墓を移転したい。敷地の整地からお墓の建立まで、全ておまかせください。

お墓じまい

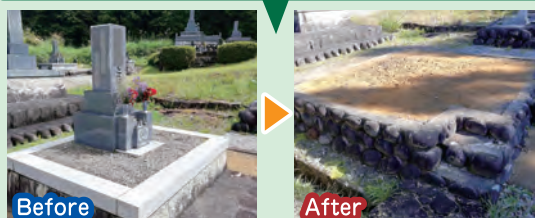

様々なご事情により、お墓じまいを検討されている方にお寺様との打ち合わせや手続きのサポート、お墓の解体・撤去、処分など適切に行います。

R3年お墓改修工事済 T様からの声

傾斜にある作業がしにくい場所でしたが、事前に打ち合わせした通りの内容で何事もなく非常に安心して工事の経過を見ることが出来ました。先祖からのお墓に骨を入れる場所が狭くて困っていましたが、新しい納骨所を作って頂き今までの骨も整理できて安心出来ました。又気がつかない所もアドバイスして頂き、仕上がりりが満足いく結果になりました。ありがとうございました。

あなたの「お墓」のお悩み一緒に解決いたします

ご先祖様が喜ぶお墓選びをご一緒に。
現地を確認、ご提案いたします。

地元の高山の石材店で20年以上働いた経験を活かし、2021年3月に開業しました。皆様の思いに寄り添い、親切丁寧に対応いたします。地域の方々に愛される石屋さんを目指して頑張りますので、よろしくお願いいたします。

下垣内 雅彦



地元高山で経験を積んだ安心の石屋さん

高山墓石店

◆墓石販売・設置 ◆墓全般の修理 ◆墓の掃除・高圧洗浄

お問い合わせはお電話で! 受付時間 8:00~21:00

携帯:090-7677-4883

オンライン相談

オンラインで現地の様子を見ながら相談対応が可能です。2次元コードからアクセスし、LINEに高山墓石店を友だちに加えてください。TV電話での会話が可能になります。



住 所:高山市滝町1362番地
E-mail:takayama.boseki@gmail.com
U R L:www.takayamaboseki.com

「遺品整理サービス」のご案内

遺品の整理

はお済み でしょうか？

「こんな心配事ありませんか？」

業者の
対応スピードを
知りたい

料金の
仕組みを
知りたい

業者の
選び方を
知りたい



安心できる遺品整理で解決！

遺品の整理などのお悩みに対し、ご相談から施行完了まで
お客様のご状況に合わせて寄り添いサポートいたします。

POINT 1 選べる見積もり方法



訪問

ご自宅に訪問して



ビデオチャット

対面なしで安心



写真

写真送付で最短30分

まずはLINEでお友達登録！

LINE登録後、3つの見積もり方法で
すぐにご依頼いただけます。



POINT 2 一人ひとりを手厚く

ご相談から施行まで、専任コンシェル
ジュが一人ひとりに寄り添ってサポート
いたします。

POINT 3 比較もかんたん

価格やサービスを比較できる、複数業者の
一括見積もりをご利用いただけます。

まずはお気軽にお問い合わせください

通話料
無料

☎0120-964-850

受付時間 9時-17時（年中無休）

安心できる遺品整理



「安心できる遺品整理」は、東証プライム上場（証券コード：6184）の鎌倉新書が運営しています。

運営会社：株式会社 鎌倉新書（東証プライム上場、証券コード：6184） 〒104-0031 東京都中央区京橋2丁目14-1 兼松ビルディング3階 代表：03-6262-3521
主な事業内容：(1) 供養サービス事業 (2) 供養関連書籍出版事業 (3) 相続サービス事業

お墓の困りごととはプロにおまかせ!

お墓ディレクターがお墓に関する様々なご相談を承ります



新しくお墓を建てたい

お墓のタイプ(和・洋)や石の種類など、お客様の想いに寄り添ってご提案致します。CADを使った精密な完成予想図も無料進呈。



お墓をリフォームしたい

劣化した墓石の建て替えやロウソク立て・花立ての取り替えはもちろん、地震や積雪による墓石のズレや雑草の防止処理も承ります。

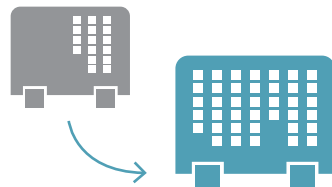

追加で法名を彫りたい

今あるお墓や墓誌に、あとから亡くなられた方の法名を追加でお彫り致します。長年の風雪で欠けた文字の補修も承ります。

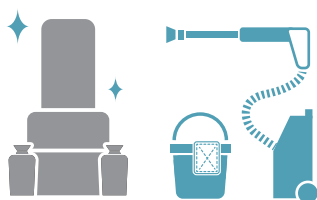

お墓をキレイにしたい

墓石に付いた苔や水垢落としからゴミや落ち葉の掃除まで、なかなかお墓参りに行けない方に代わって当社がクリーニング致します。

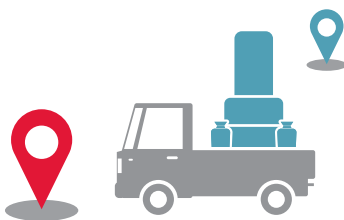

お墓を移転したい

今あるお墓をそのまま移転することはもちろん、複数のお墓を一つにまとめる寄せ墓や移転に伴う新築・リフォームもおまかせください。

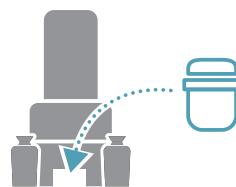

納骨をしたい

遺骨をお墓に納骨される場合、多くは墓石を動かす必要があります。重い墓石の取り扱いにはプロにおまかせ下さい。



墓じまいをしたい

墓じまいは多方面に配慮が必要な繊細な問題です。当社では長年のノウハウによってスムーズに墓じまいが進むようお手伝い致します。



永代供養に変更したい

寺院や霊園にご遺骨の供養・管理を任せる永代供養。当社ではご要望に合わせて永代供養をする寺院や霊園をご紹介します。



墓地・霊園を探したい

故人様に安らかに眠って頂けるように、また気持ち良くお墓参りができるように、地域内の良い環境にある墓地・霊園をご紹介します。

石のことなら

墓石・石積み
建築石材・石工事各種



株式会社

奥田石材

ご相談・お見積り無料! お気軽にご相談ください。

☎0577-33-9601

新宮本社 / 高山市新宮町2498-1 (新宮小学校前)

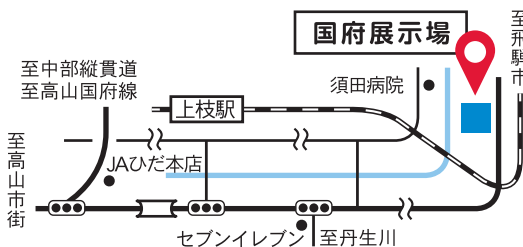

☎0577-32-1483

展示場・工場 / 高山市国府町上広瀬137-1

Instagramにて石の種類など
随時公開中!



OKUDASEKIZAI

発 行	高山市役所
編集／制作	株式会社鎌倉新書
発 行 年	2023 年 4 月