



三木 隆子さん(一之宮町)



五味川 作子さん(有楽町)



橋本 ふみ子さん(下一之町)



山下 ちやうさん(松之木町)



住 きぬさん(国府町八日町)



中本 きよみさん(赤保木町)



金津 良枝さん(新宮町)

長寿の喜び みんなの幸せ

敬老の日を前に、今年度満100歳を迎える方を國島市長が表敬訪問し、記念品などを贈りました。

市内では、今年度38人の方が100歳を迎えられます。100歳を超える方は50人、米寿を迎えられた方は674人になります。

おめでとうございます。いつまでもお元気でお過ごしください。

【9月14日撮影】

主な内容

- 平成30年度の決算報告 2~4
- 幼児教育・保育の無償化がスタート 5
- プレミアム付商品券を販売します 5

- 市職員の給与や勤務条件などを公表します 6~7
- いい汗流そう「市民スポーツフェスティバル」 10
- 市民健康まつりは 10月6日 折込

歳入(入ったお金)と歳出(使ったお金)の内訳【一般会計】

やまな取り組みを紹介します。

平成30年度の決算がまとまりましたので、その概要

平成30年度

決算報告

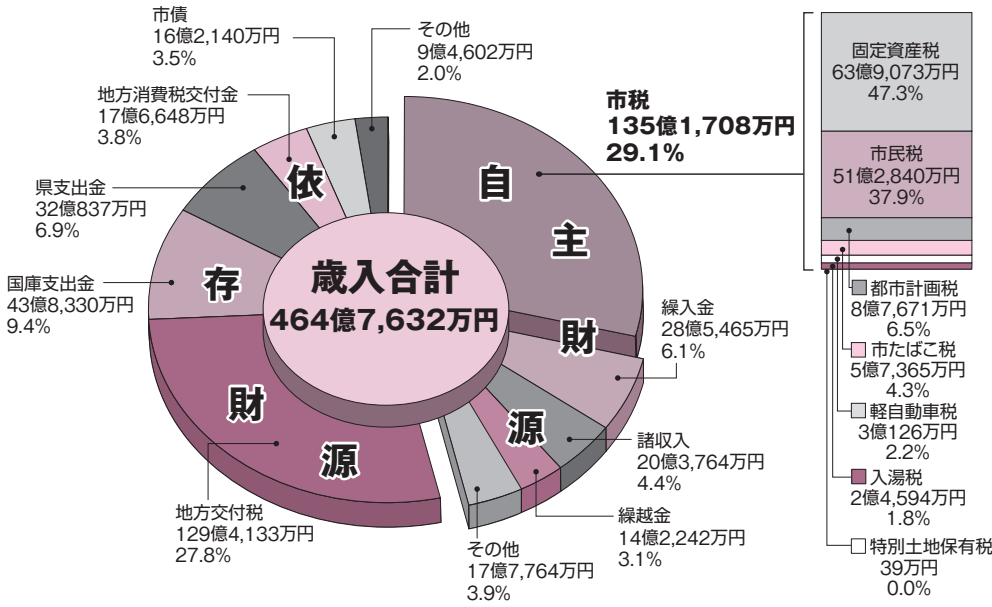

歳入 464億7,632万円 (485億9,405万円)
 歳出 440億4,161万円 (464億7,164万円)

※ () は平成29年度決算

市財政の推移

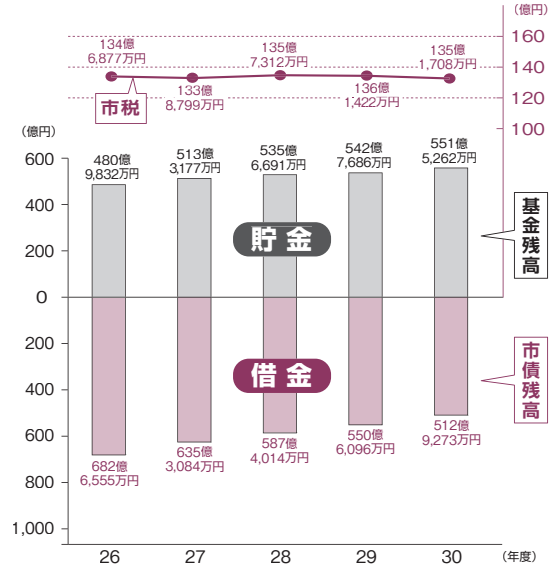

市民一人あたりの市債残高(一般会計)

278,222円

平成29年度から27,439円減少しました

TOPIC 財政の用語

自主財源 市が自らの手で徴収、または収納できる財源のこと。

依存財源 市税、使用料、手数料、寄附金などがあります。収入にあたって国や県の関与を受ける財源のこと。

地方交付税 地方公共団体が等しく合理的かつ妥当な水準で事務を遂行し、財産を管理できるように、市の財政力に応じて国が交付するお金のこと。

市債 市がする借金のこと。

※数値は万円単位の表示であるため、端数処理(四捨五入)により計や差引きが合わない場合があります。

特別会計の決算状況

会計名	歳入	歳出	差引残額
国民健康保険事業(事業勘定)	94億7,799万円	91億9,142万円	2億8,657万円
国民健康保険事業(直診勘定)	4億5,750万円	4億1,584万円	4,166万円
下水道事業	40億5,308万円	39億4,536万円	1億772万円
地方卸売市場事業	3,302万円	2,839万円	463万円
学校給食費	3億7,091万円	3億7,085万円	6万円
農業集落排水事業	7億871万円	6億4,230万円	6,641万円
介護保険事業	92億6,890万円	92億2,091万円	4,799万円
観光施設事業	1億1,881万円	1億562万円	1,318万円
後期高齢者医療事業	12億2,933万円	11億6,475万円	6,458万円
計	257億1,824万円	250億8,544万円	6億3,281万円

～平成30年度の主な取り組み～

やさしさにつつまれ健やかに暮らせるまちをめざして

夜間保育の実施

多様な労働形態と子育ての両立を支援するため、保護者が夜間の就労などにより保育できない児童を一時的に保育する夜間保育を始めました。



夜間保育所の開設

健康ポイント制度スタート

市民のみなさんの健康づくりの取り組みを応援する「健康ポイント事業」を始めました。

高齢者福祉の推進・地域医療の充実

高齢者が居住する住宅のバリアフリー改修への助成や見守り体制の構築など、住み慣れた場所で安心して暮らし続けることができるまちづくりに取り組みました。また、適切な医療サービスを受けることができるよう、医療体制の充実を図りました。

生きがいと誇りを持ち豊かな心を育むまちをめざして

ICTを生かした教育の推進

市内全小学校に電子黒板を1台、異なる学年の児童生徒が複数在籍する特別支援学級へ個人用タブレットを1人に1台配備して、ICT機器を生かした教育を進めました。



電子黒板の導入

高校生の通学費助成

飛驒地域内の高等学校に通学する高校生の保護者に対し、通学費を助成する制度を創設するなど、教育環境や通学環境の充実を図りました。

伝統文化交流拠点施設オープン

上二之町に「飛驒高山まちの体験交流館」が開館。伝統産業や伝承芸能等の実演、体験や広場でのイベントの実演を通じて活用を図りました。

魅力と活力にあふれるまちをめざして

地域資源を活用した観光客誘致

東海地方で初めて「ONS EN・ガストロノミーウォーキング」を開催するなど、地域資源を活用した観光客の誘致を図りました。ホウレンソウ、トマトに続くブランドへ「飛驒コシヒカリ」



ONSEN・ガストロノミーウォーキングの推進

米・食味分析鑑定コンクール国際大会 in 飛驒



国内外最大規模の美味しいお米を決めるコンクールが高山市で開催され、金賞20点中、飛驒地域のお米が12点選ばれました。

ものづくりのまちへ

「スイド・バイ飛驒高山認証制度」を創設し、飛驒高山ブランドコンセプトに合致する独自性と信頼性の高い18の地場産品を認証しました。

安全で安心して快適に住めるまちをめざして

駅周辺の区画整理事業が完了

高山駅東口線の整備が完了しました。現在、岐阜県が駅東の道路事業を実施中ですが、本線の整備により高山駅周辺の土地区画整理事業が完了しました。



高山駅東口線の整備

災害への備え

ハザードマップを更新するとともに、被災場所や河川の状況をリアルタイムで確認できるよう映像中継システムを導入しました。災害への対応



ハザードマップ

平成30年7月豪雨などにより被災した施設等の復旧工事や災害復旧支援融資利子補給、農作物被害に対する助成などにも取り組まれました。



スカイパーク公園内道路の崩壊



復旧後

環境と調和した地球にやさしいまちをめざして

五色ヶ原の森・新ルート整備

乗鞍山麓五色ヶ原の森の新ルートを整備したほか、飛驒山脈ジオパーク構想や白山ユネスコエコパークの普及啓発などに取り組み、自然公園の保護と適正な利用を進めました。



乗鞍山麓五色ヶ原の森新ルート「ゴスワラコース」

良好な景観の創出

高山にふさわしい駅前景観や良好な歩行空間の創出、施設の多言語案内看板の設置など、国が選定した「景観まちづくり刷新モデル地区」における公共施設および民間施設の景観整備などに取り組みました。



良好な歩行空間の創出

みんなでつくる持続可能なまちをめざして

地域づくり活動を支援

まちづくり協議会モデル的事業や事務局人件費に対する助成など、協働のまちづくり支援金を拡充したほか、推進会議の設置や人材育成への支援を新たに設けました。



協働のまちづくり支援金モデル的事業への助成(多摩大学・久々野中学校の交流会)

平和への思いを高山から発信

平和首長会議の国内加盟都市会議総会が高山市で開催され、国内91自治体が参加しました。会議では、市や市民の平和の取り組みが発表され、参加者のみなさんに高山市民の平和への思いを伝えました。



朝日中学校の平和の取組発表・合唱

そのほかの取り組みはホームページで

平成30年度一般会計や特別会計の主な施策の実績は、でご覧いただけます。広報ID 1011290

高山市の財政は健全です

地方公共団体の財政の健全化に関する法律に基づき、市の財政状況を判断するための指標を毎年公表しています。平成30年度も前年度までに引き続き、全ての指標において早期健全化基準を下回っており、健全な財政運営が図られています。*このことは監査委員審査意見書にも明記されています。

健全化判断比率

赤字額や将来負担がない場合は「-」で表示 (単位:%)

実質赤字比率	-	(11.93)
連結実質赤字比率	-	(16.93)
実質公債費比率	8.8	(25.0)
将来負担比率	-	(350.0)

●表中のカッコ内の数値は、市の早期健全化基準です。この基準を超えると財政健全化に向けた措置をとらなければなりません。

資金不足比率

資金不足額がない場合は「-」で表示 (単位:%)

下水道事業特別会計	-	(20.0)
地方卸売市場事業特別会計	-	(20.0)
農業集落排水事業特別会計	-	(20.0)
観光施設事業特別会計	-	(20.0)
水道事業会計	-	(20.0)

●表中のカッコ内の数値は、市の経営健全化基準です。

平成30年度の財務諸表(一般会計等ベース)

市の財政状況を客観的に把握し、効率的な財政運営などに役立てるため、貸借対照表(バランスシート)をはじめとする財務諸表を作成し公表しています。財務諸表は単に作成・公表するだけでなく、今後の行政運営に活用していきます。



貸借対照表(バランスシート)

資産の部 計2,331億6,590万円

(行政サービスを提供するために保有している資産(財産))

■固定資産：2,066億4,668万円

・有形固定資産：1,730億6,932万円

学校や道路、橋などの建設に使われたお金の総額

・無形固定資産：4億8,863万円

地上権や借地権など、形のない資産の総額

・投資その他の資産：330億8,873万円

関係団体への出資金や夢・まちづくり基金、福祉健康基金などの特定目的基金などの総額

■流動資産：265億1,922万円

現金のほか、財政調整基金などのすぐに現金化できる基金、市税などの未収金などの総額

負債の部 計341億2,921万円

(学校や道路などを建設するために市が借りたお金(借金)など将来の世代が負担する金額)

■固定負債：287億508万円

負債のうち、令和2年以降に支払う費用の総額

■流動負債：54億2,413万円

負債のうち、翌年度(平成31年度)に支払う費用の総額

純資産の部 計1,990億3,669万円(これまでの世代が負担した金額)

■純資産：1,990億3,669万円

学校や道路などを建設するために使われた国や県からの補助金や税金の総額

市民一人あたりにおきかえると...

土地や建物など
197.6万円
出資金など
37.6万円
現金など
30.2万円

借入金など
38.8万円
純資産
226.6万円

資産
265.4万円

負債と
純資産
265.4万円

*財務諸表は平成28年度より総務省が示す「統一的な基準」により、作成しています。

*行政コスト計算書や資金収支計算書など、詳細は市HPでもご覧いただけます。

広報ID 1002112

幼児教育・保育の無償化がスタート 幼稚園、保育園の保育料(年少〜年長)が無償となります



保育料(入園料含む・幼稚園上
限額2万5,700円)

② 保育園を利用する3歳未満の
場合は、市民税非課税世帯の
子どもの保育料

◆副食費(おかず代)について

保育園(3歳以上)の保育料に
含まれていた副食費については、
無償とはならず、保護者の方に
引き続きご負担いただくことと
なります。ただし、幼稚園や保
育園ともに第3子以降の子ども
や世帯の所得に応じて免除制度
があります。該当者には、市ま
たは各保育園、幼稚園から連絡
します。保育園利用者は免除に

関する申請手続きは不要です。
なお、金額等については、利用
している各園にご確認ください。

◆認可外保育施設について

認可外保育施設を利用する3
歳未満で市民税非課税世帯の場
合や、その方が認可外保育施設
に加えて一時預かりや病児保育
などを利用する場合は、利用料
4万2,000円分まで無償とな
ります。この場合は保護者の方
の申請が必要です。

【問合せ】 保育園、保育に関する事
子育て支援課 ☎35-3140
幼稚園に関する事
教育総務課 ☎35-3153

10月1日よりプレミアム付商品券を販売します

購入できる方

①市民税非課税者

【申請が必要です】

平成31年度の市民税が課税さ
れていない方。

②子育て世帯の世帯主

【申請は必要ありません】

平成28年4月2日〜令和元年
9月30日までに生まれた子がい
る世帯の世帯主

商品券の購入

9月末から対象となる①②の
方に購入引換券を郵送します(①

商品券の利用店舗

購入引換券郵送の際に、商品
券が利用できる加盟店一覧(1次
募集分)を同封するほか、市HPに
も掲載します。

加盟店舗の募集

令和2年3月2日(月)まで加盟
登録事業者の2次募集を行って
います。詳細は市HPをご覧ください。

【問合せ】 市役所プレミアム商品券
窓口

☎32-7778

商品券の利用可能期間

10月1日(火)〜令和2年3月31
日(火)

消費税率等の引き上げに伴う施設使用料 や各種手数料について

10月1日より消費税率が10%へ引き上げられます。高山市の各種施設の使用料や窓口でお支払いいただく手数料などで、消費税率の引き上げに伴い料金が変わるもの、変わらないものがあります。

- 10月1日より料金を変更するもの[主なもの]
 - ・ 公共施設(会議室、文化施設、スポーツ施設等)の使用料
 - ・ 市営駐車場(自転車駐車場を含む)の定期利用料
 - ・ 水道、下水道使用料(11月請求分より)
 - ・ 一般、産業廃棄物処分手数料(持込分(購入済の有料ごみ処理券はそのまま利用いただけます))
 - ・ 国保診療所での健康診断料、予防接種料
 - 10月1日以降も料金を変更しないもの[主なもの]
 - ・ 住民票、印鑑登録証明書、戸籍謄本、所得証明書、納税証明書などの発行手数料
 - ・ 市営駐車場の一時利用料
 - ・ のらマイカー運賃(100円区間のみ)
- ※詳細については各担当課へお問い合わせください。

のらマイカー、まちなみバス 消費税率改正に伴い運賃を改定します

消費税率の改正に伴い、10月1日よりのらマイカー、まちなみバスの運賃を下記のとおり変更します。なお、通常運賃と12枚綴りの乗車券の運賃は従来と変更なく、各種定期券およびフリー乗車券の運賃が変更となっております。

通常運賃(変更なし)

1乗車	100円
-----	------

12枚綴り(変更なし)

回数券	1,000円
-----	--------

地域内定期券 単位:円

期間	通学	通学以外
1月	3,840	4,480
3月	10,960	12,780
6月	20,770	24,220
12月	41,530	48,440

全線定期券 単位:円

期間	通学	通学以外
1月	5,760	6,720
3月	16,440	19,170
6月	31,150	36,330
12月	62,290	72,660

フリー乗車券 単位:円

対象	1日フリー	2日フリー
大人	630	1,050
小人	320	530

【問合せ】 都市計画課 ☎57-7444 濃飛バス ☎32-1160

行政のあらまし

給与や勤務条件などについて公表します。 **問合せ** 総務課 ☎35-3133

⑤職員手当の状況 (平成31年4月1日現在)

区分	内容	
期末手当 勤働手当	平成30年度支給割合	
	●一般職員 (期末)	(勤 勉)
	6月期 1.225月分	0.900月分(基本)
	12月期 1.375月分	0.950月分(基本)
	計 2.600月分	1.850月分
●管理職員 (期末)	(勤 勉)	
6月期 1.025月分	1.100月分(基本)	
12月期 1.175月分	1.150月分(基本)	
	計 2.200月分	2.250月分
	※勤務評定による成績に応じ、勤働手当を加算・減算。	
	●職制上の段階、職務の級などによる加算措置 役職加算5~20%	
退職手当	(自己都合)	(定年・早期退職募集)
	勤続25年 28.0395月分	33.27075月分
	最高限度額 47.709月分	47.709月分
	●その他の加算措置 早期退職募集による加算 退職すべき期日において勤続20年以上かつ年齢45歳以上の職員にあっては、早期退職1年につき3%(定年1年前の早期退職の場合は2%)	
扶養手当	●配偶者 月額 6,500円	
	●子 月額 10,000円	
	●その他の扶養親族(1人につき) 月額 6,500円	
	●年度内に満16歳から満22歳に到達する子(1人につき) 月額 5,000円を加算	
住居手当	●借家・借間に居住する職員	
	ア.家賃月額が23,000円以下の場合 → 家賃の月額から12,000円を控除した額 イ.家賃月額が23,000円を超える場合 → 家賃の月額から23,000円を控除した額の1/2に 11,000円を加算した額(上限月額27,000円まで)	
通勤手当	●自動車等使用者 → 2km以上(片道)の使用者に対して距離に応じ月額2,000円から月額31,600円まで	
	●高速道路等利用者 → 高速料金の1/2相当額に応じ月額20,000円まで	
	●交通機関等利用者 → 運賃相当額に応じ月額 55,000円まで	

⑥特別職の報酬

(平成31年4月1日現在)

区分	月額	期末手当
給料	市長 961,000円	平成30年度支給割合 6月 2,050月分 12月 2,300月分 計 4,350月分
	副市長 802,000円	
	教育長 650,000円	
報酬	議長 488,000円	
	副議長 442,000円	
	議員 416,000円	

5. 職員の勤務時間その他勤務条件の状況

①勤務時間 (平成31年4月1日現在)

8時30分~17時15分 (うち休憩時間 12時00分~13時00分)

※不規則勤務となる施設などの職員を除きます。
※再任用短時間勤務職員の勤務時間は週30時間(1日6時間×5日)または週31時間(1日7時間45分×4日)となります。

②休暇制度 (平成31年4月1日現在)

休暇名	付与日数	内容
年次有給休暇	1年につき20日 (平成30年中の平均 取得日数8.0日)	●年の途中に採用された者は採用月に応じて付与 ●翌年に20日を限度として繰越可
特別休暇	内容により異なる	●ボランティア休暇(5日以内) ●結婚休暇(10日以内) ●育児時間(1日2回必要時間) ●産前産後休暇(産前6週、産後8週) ●妻の出産(2日以内) ●男性職員育児参加の休暇(5日以内) ●子の看護のための休暇(5日以内) ●父母配偶者の法要(最小限度) ●忌引き(10日以内) ●リフレッシュ休暇(5日以内)
組合休暇	30日(無給)	●職員団体の事務従事
介護休暇	通算6カ月を超えない 範囲内で、3回まで取 得可能(無給)	●職員の配偶者、父母、子、配偶者の父母、祖父 母、孫および兄弟姉妹を2週間以上にわたり 介護をする場合
介護時間	連続する3年の期間内 において1日につき2時 間まで取得可能(無給)	

6. 職員の休業に関する状況

種類	休業の内容および取得状況
育児休業	3歳に満たない子を養育するため、その子が3歳に達する日まで休業することができる。 平成30年度育児休業取得者数 12人(男性2人 女性10人)

7. 職員の分限および懲戒処分の状況

①分限処分 (平成30年度)

分限処分とは、職員の身分保障を前提として一定の事由によって職員がその職務を十分果たすことができない場合のみ、職員の意に反する不利益な身分上の変動をもたらす処分をいい、公務能率の維持向上を図るための制度です。分限処分には、降任、免職、退職および降給の4種類があります。(人)

区分	降任	免職	退職	降給	合計
勤務成績が良くない場合					0
心身の故障の場合			4		4
職務に必要な適格性を欠く場合					0
職制、定数の改廃、予算の減少により廃職、過員を生じた場合					0
刑事事件に関し起訴された場合					0
合計	0	0	4	0	4

②懲戒処分 (平成30年度)

懲戒処分とは、職員の一定の義務違反に対する責任を問うことにより、公務員の規律を維持することを目的として任命権者が職員に制裁として科する処分をいいます。懲戒処分には、免職、停職、減給および戒告の4種類があります。(人)

区分	免職	停職	減給	戒告	合計
法令に違反した場合	1				1
職務上の義務に違反または職務を怠った場合			3	3	6
全体の奉仕者たるにふさわしくない非行のあった場合			1	1	2
合計	1	0	4	4	9

8. 職員の服務の状況 (平成30年度)

区分	許可件数(件)	主な許可内容
職務専念義務の免除	10	研修、健康診断など
営利企業等の従事	22	市の出資団体の役員、他団体の委員など

9. 職員の退職管理の状況

職員の退職管理を適正に確保するため、「高山市職員の退職管理に関する規則」及び「高山市職員の退職管理の適正の確保に関する要綱」を定め、再就職した者の状況を公表することとしています。

①職員の再就職の状況 (平成30年度)

退職者数	市に再就職した者				市以外に再就職した者				その他 (再就職等 しないもの)
	再任用 職員	臨時・ 非常勤 職員	他の地 方公共 団体等	非営利法人	営利法人	うち出資 あり	うち出資 あり	自営業	
31	8	2	1	3	1	5	0	2	10

10. 職員の研修の状況

①職員研修の状況 (平成30年度)

研修種別	参加人員(人)	研修内容
階層別研修	296	新規採用職員研修、主事補・主事研修、主任研修、主査研修、主幹研修、管理職研修、技能労務職員研修ほか
課題別研修	1467	接遇インストラクター研修、普通教員講習、ワークライフバランス研修、女性活躍推進研修、AI-RPA研修、コンプライアンス研修ほか
公募型研修	45	青年会議所との合同研修、公文書作成講座、行政法講座、条例の見方づくり方講座、パソコン研修ほか
派遣研修	135	自治大学校派遣研修、全国市町村国際文化研修所派遣研修、先進地視察研修、各課専門派遣研修ほか
職場研修	全職員	接遇研修ほか
自主研修	21	通信教育、自主研究グループ、Eラーニングほか

11. 職員の福利厚生状況

①健康管理に関する状況 (平成30年度)

岐阜県市町村職員共済組合が実施する年代別健康診断および前立腺がん検診(40歳以上)、乳がん・子宮がん検診(30歳以上)を実施し健康管理に努めました。また、特定職場職員(リサイクルセンター・下水道センター・消防・診療所等)に対し破傷風、B型肝炎予防接種を実施しました。

区分	受診者(人)
年代別健康診断	832
ストレスチェック	823
B型肝炎予防接種	28
破傷風予防接種	32

②福利厚生制度

岐阜県市町村職員共済組合に加入し、職員の生活の安定と福祉の向上を図っています。また、高山市職員互助会を組織し、福利厚生の増進を図っています。

③公務災害補償制度

●公務災害認定件数(平成30年度)

区分	認定件数(件)
一般行政職	4
消防職	1
技能労務職	2
医療職	0
非常勤職員等	6
合計	13

④公平委員会に係る業務の状況

(平成30年度)

区分	認定件数(件)
勤務条件に関する 措置要求	0
不利益処分に関する 不服申立て	0
合計	0

高山市の人事

「高山市人事行政の運営等の状況の公表に関する条例」に基づき、職員の

1. 職員体制および採用・退職の状況

①職員数の状況 (平成31年4月1日現在) (人)

区分	職員数(人)			主な増減理由
	平成30年度	平成31年度	増減	
一般会計	7	7	0	・嘱託職員の活用による減 ・欠員補充による増
議会	133	133	0	
総務	41	41	0	
税務	122	122	0	
民生	58	58	0	
衛生	2	2	0	
労働	49	47	△2	
農林水産	31	31	0	
商工	71	71	0	
土木	79	79	0	
教育	146	147	1	
消防	739	738	△1	・水道事業指定管理業務の拡大による減 ・欠員補充による増
小計	13	14	1	
国保事業	19	20	1	
国保直診	16	16	0	
下水道	5	5	0	
農業集落排水	6	6	0	
介護保険	1	1	0	
観光(スキー)	1	1	0	
後期高齢	25	22	△3	
水道	86	85	△1	
小計	2	2	0	・職員数の一般職に属する職員数であり、休職者や育児休業者、派遣職員、フルタイム再任用職員などを含みます。
飛騨農業共済事務組合	3	3	0	
古川国府給食センター	5	5	0	
小計	830	828	△2	
組合計				
合計				

※職員数は、一般職に属する職員数であり、休職者や育児休業者、派遣職員、フルタイム再任用職員などを含みます。

②再任用職員数の状況 (平成31年4月1日現在) (人)

区分	平成30年度	平成31年度	増減
フルタイム勤務	7	7	0
短時間勤務	12	8	△4
合計	19	15	△4

※フルタイム勤務：7時間45分

③職員の採用状況 (平成30年4月2日～平成31年4月1日) (人)

区分	一般行政職	技能労務職	福祉職	看護・保健職	消防職	合計
試験採用	15	2	2	4	4	27

④職員の退職状況 (平成30年度) (人)

区分	一般行政職	技能労務職	福祉職	看護・保健職	医師	消防職	合計
定年退職	11	3	1	1		1	17
応募退職	1		2				3
普通退職	7	1		1		1	10
その他	1						1
合計	20	4	3	1	1	2	31

⑤年齢別職員構成の状況 (平成31年4月1日現在) (人)

性別	24以下	25～29	30～34	35～39	40～44	45～49	50～54	55以上	合計
男	27	27	24	50	132	146	96	97	599
女	22	12	17	29	43	43	31	32	229
合計	49	39	41	79	175	189	127	129	828
(26年度)	(20)	(21)	(77)	(178)	(191)	(134)	(133)	(118)	(897)

2. 職員の人事評価の状況

①人事評価の状況 (平成30年度)

職員の資質向上と能力開発、組織力の向上を図るため、目標管理による人事評価を行っています。人事評価は、職員研修や人員配置、給与・昇任等に反映させるなど、人事管理に活用しています。

- ・人事評価対象職員 全職員(育児休業者および休職者を除く)
- ・人事評価の主な評価者

被評価者	第1評価者	第2評価者	最終評価者
部長級	副市長、教育長	—	市長
課長級	部長級職員	—	副市長、教育長
施設長級	課長級職員	部長級職員	副市長、教育長
その他の職員	課長級職員	—	部長級職員
	施設長級職員	課長級職員	

・評価内容

区分	被評価者		
	管理職	主幹・主査	主任・主事・主事補
職員に求められる能力	政策形成力	交渉調整力	企画力
	組織経営力	企画分析力	理解処理力
	交渉調整力	組織調整力	問題意識力
	指導育成力	問題解決力	説明表現力
	判断力	指導力	—
職員に求められる基本的姿勢	知識・技術		
	協働性・責任性・積極性・生産性・規律性・おもてなしの心		
業績評価	組織目標管理・自己目標管理		

3. 職員の競争試験及び選考の状況

①採用試験の実施状況 (平成30年度)

●平成31年度採用分 (人)

試験区分	申込者数	受験者数(A)	合格者数(B)	採用者数	競争率(A/B)
事務A(大学卒程度)	44	41	10	7	4.1倍
事務A(民間企業等経験者)	11	11	3	3	3.7倍
事務B(高校卒程度)	12	11	4	2	2.8倍
事務C(身体障がい者)	5	5	0	0	—
保育士	5	5	3	2	1.7倍
看護師	2	2	2	2	1.0倍
保健師	2	2	2	1	1.0倍
救急救命士	10	10	3	2	3.3倍
消防	10	8	2	2	4.0倍
農業	3	3	0	0	—
土木(大学卒程度)	3	3	2	1	1.5倍
土木(民間企業経験者)	1	1	0	0	—
電気(大学卒程度)	1	1	0	0	—
電気(民間企業経験者)	0	0	0	0	—
機械(大学卒程度)	1	1	0	0	—
機械(民間企業経験者)	0	0	0	0	—
技術(高校卒程度)	8	8	3	2	2.7倍
獣医師	2	2	1	0	2.0倍
技能労務職	4	4	2	2	2.0倍
合計	124	118	37	26	3.2倍

※合格者数には補欠合格を含みます。

②昇任試験の状況 (平成30年度) (人)

区分	有資格者数	受験者数(A)	合格者数(B)	競争率(A/B)	
一般行政職	管理職	55	18	9	2.0倍
	5級	291	81	12	6.8倍
消防職	管理職	11	5	2	2.5倍
	5級	77	44	2	22.0倍
技能労務職	5級	7	4	2	2.0倍
	4級	28	5	1	5.0倍
合計	469	157	28	5.6倍	

4. 職員の給与の状況

①人件費の状況 (普通会計決算見込) (千円)

区分	歳出額(A)	人件費(B)	人件費率(B/A)	(参考)29年度人件費率
平成30年度	44,413,313	7,003,113	15.8%	14.5%

※人件費には、特別職に支給される給料や報酬などを含みます。

②職員の平均給料月額および平均年齢 (平成31年4月1日現在)

区分	平均給料月額	平均年齢
一般行政職	347,900円	45歳3月
消防職	327,300円	42歳1月
技能労務職	295,800円	51歳2月

③職員の初任給の状況 (平成31年4月1日現在)

区分	初任給			
	高山市	岐阜県	国	
一般行政職	大学卒	180,700円	190,800円	180,700円
	高校卒	148,600円	155,800円	148,600円
技能労務職	中学卒	138,000円	144,500円	—

④経験年数・学歴別給料月額モデルケース (平成31年4月1日現在)

区分	経験年数			
	10年(11年目)	15年(16年目)	20年(21年目)	
一般行政職	大学卒	252,300円	300,500円	339,200円
	高校卒	213,300円	252,300円	300,500円
技能労務職	中学卒	196,600円	232,700円	257,000円

※昇任試験を受けなかった場合



飛驒高山文化芸術祭こだま〜れ2019 インフォメーション

実行委員会プロジェクト

☎ 35-3155 FAX35-3414
Mail: shougaigakushuu@city.takayama.lg.jp

● 絵画展【巡回展】

市が所有している絵画を各地域で巡回展示します。併せて「令和」の墨書も展示します。

【期日】～10月8日(火)

【場所】上宝支所2階会議室ほか(上宝町本郷)

● 絵画展【企画展】

飛驒位山文化交流館で収蔵している作品を展示します。

【期日】～10月8日(火)

【場所】飛驒位山文化交流館(一之宮町)

● 荘川村芝居を通して歴史と文化に触れる

「芝居」だけでなく「舞踊」を取り入れ、前夜祭(奉納芝居)の雰囲気を感じることができるこだま〜れだけの特別な芝居公演です(入場無料・10月17日(木)までに電話で申し込む)。

【日時】11月4日(月・休) 18:00開演(開場30分前)

【場所】市民文化会館(昭和町1)

☎ 35-3155 FAX35-3414

Mail: shougaigakushuu@city.takayama.lg.jp

● 小原孝 with フレンズ&こだま〜れウィンド・オーケストラ

ピアニスト小原孝氏をメインゲストに、高山市出身の一流奏者や子どもたちがジョイントした素敵なコンサートをお届けします。

【日時】10月6日(日) 14:00開演(開場30分前)

【場所】市民文化会館(昭和町1)

【入場料】一般1,000円/高校生以下500円

【販売】高山市民文化会館、丹生川文化ホール、久々野公民館、こくふ交流センター、飛驒・世界生活文化センター、コサカ楽器(本店・カルパティオ店)

● 「令和飛驒万葉」プロジェクト ブックプレイス

全国の歌人が自主発行等したさまざまな短歌集の閲覧コーナーを設置します。お気に入りの歌集を見つけてください。

【期間】～11月30日(土)

【場所】市図書館「煥章館」および各分館

市民提案プロジェクト

● LA SEÑAS-TAKAYAMA

即興指揮型パーカッション集団LA SEÑAS(ラ・セーニャス)と高山市民でLA SEÑAS-TAKAYAMAを結成し、参加型ライブイベントを実施します。観客も参加できるライブパフォーマンスをお楽しみください。

【日時】10月20日(日) 14:00開演

【場所】飛驒・世界生活文化センター(千島町)

【入場料】一般2,000円/中高生1,000円

【問合せ】LA SEÑAS-TAKAYAMA実行委員会

☎090-8156-3454(小林)



● ペイントソフトや3Dプリンタで作品を作ろう

情報ビジネス部の生徒が講師となって、科学技術を活用した芸術ワークショップを実施します(参加無料)。

【日時】10月4日(金)～令和2年3月21日(土) ※要問合せ

【場所】高山西高等学校(下林町)

【問合せ】高山西高等学校情報ビジネス部 ☎32-2590(岡田)

市民応援プロジェクト

● 「海を見たくま」第37回今井ピアノ教室ピアノコンサート

ピアノと映像とお話のコラボレーションコンサートです(入場無料)。

【日時】10月13日(日) 13:00開演

【場所】市民文化会館(昭和町1)

【問合せ】今井ピアノ教室 ☎33-7354

● ひだ! 高校生会議「高校生フェス」

高校生の企画による野外フェスを実施します。高校生が携わったジェラート販売、部活動発表、映画上映など盛りだくさんのイベントをお楽しみください(入場無料)。

【日時】10月13日(日) 14:00～19:00

【場所】駅西交流広場(昭和町1)

【問合せ】ひだ! 高校生会議実行委員会(生涯学習課内)

☎35-3155

● 「書道部」×「小糸焼」書を焼く

小中学生を対象とした書と小糸焼のコラボワークショップのほか、飛驒高山高等学校書道部による書のパフォーマンスを実施します(参加無料)。

【期日】10月20日(日)

【時間】ワークショップ 13:00～14:30(30分前受付開始)
パフォーマンス 14:30～15:00

【場所】まちの体験交流館(上一之町・雨天時はまちの博物館)

【申込】ワークショップ参加希望の方は10月15日(火)までに申込用紙をMAIL・FAX

【問合せ】飛驒高山高等学校書道部

☎32-5320(竹原) FAX32-5321

Mail:c27395@gifu-net.ed.jp

● 農山村地域の文化的景観の継承を考える

四季を通じて移ろう美しい文化的景観を散策しながら楽しみましょう(参加無料)。

【日時】10月27日(日) 10:00～12:00

【場所】丹生川町地内(15分前に丹生川支所集合)

【問合せ】岐阜県建築士会飛驒支部 ☎090-5038-3720(仲)

飛驒春慶弦楽器演奏会

参加無料・申込不要

第1回飛驒高山文化芸術祭こだま〜れ2013で製作した4丁の「飛驒春慶弦楽器」によるコンサートを実施します。

期日	時間	会場
10月15日(火)	16:00～16:30	飛驒高山まちの博物館(上一之町)
10月20日(日)	13:30～14:00	燦燦あさひ館(朝日町万石)
	15:30～16:00	市図書館「煥章館」(馬場町2)
10月25日(金)	15:30～16:00	丹生川苑(丹生川町四方)
10月26日(土)	11:30～12:00	高根支所(高根町上ヶ洞)
	15:00～15:30	市図書館「煥章館」(馬場町2)
11月3日(日・祝)	9:30～10:00	久々野公民館(久々野町久々野)
	11:00～11:30	一之宮公民館(一之宮町)
	15:00～15:30	北稜中学校(上宝町本郷)
11月4日(月・休)	9:30～10:00	清見中学校(清見町三日町)
11月9日(土)	13:30～14:00	こくふ交流センター(国府町広瀬町)
11月10日(日)	15:00～15:30	桜香の湯(荘川町猿丸)

【問合せ】生涯学習課 ☎35-3155

秋の高山祭・交通規制

車両通行止め

9日 / 6:30~22:00
10日 / 6:30~17:00

9日 / 12:00~16:00
10日 / 8:30~12:00

※交通規制に伴い「のらマイカー」と「まちなみバス」の路線が一部変更になります。

(安川通り)

車両通行止め

9日 / 18:00~22:00
10日 / 13:00~17:00

※祭行列通過時に断続的に実施。

大型車・大特車進入禁止

9日 / 6:30~22:00
10日 / 7:00~17:00

②国道158号安川通りは、祭行列、宵祭の際に交通規制があります。



秋の高山祭

問合 観光課 ☎35-3145

広報ID 20000024

●御神幸(まつり行列)

9日: 午後1時ころ 櫻山八幡宮
10日: 午前8時30分ころ 櫻山八幡宮
午後1時30分ころ 御旅所発

●屋台曳き揃え

9・10日両日: 午前9時ころ
午後4時ころ(両日の午前、9日午後は櫻山八幡宮境内と表参道、10日午後は表参道や屋台蔵前など)

●屋台曳き廻し

9日: 午後1時30分ころ 表参道 道出發

●宵祭

9日: 午後6時ころ
9時ころ(表参道→下二之町と下三之町の2手に分かれる↓安川通り→下二之町)

●布袋台のからくり奉納

(両日とも櫻山八幡宮境内)
9日: 正午ころ、午後2時ころ
10日: 午前11時ころ、午後1時ころ

秋のイベント情報

飛驒の里

匠神社天井絵の公開

年に2回だけ一般公開する匠神社の天井絵です。

期間 10月9日(水)~11月10日(日)

場所 飛驒の里(上岡本町1)

※市民の方は市内在住が確認できるものを窓口で提示すると入館無料です。

問合 飛驒民俗村 ☎34-4711

キッズフェスタ2019

市内の子どもたちに、地場産業に触れてもらうことで高山の良さを知ってもらうための開催します。地場産業の体験ブースや特産品の飲食・縁日ブースのほか、伝統文化に親しむステージプログラムがあります。

期日 10月5日(土)

時間 午前11時~午後8時30分

場所 高山駅西交流広場(昭和町1)

問合 高山商工会議所青年部会事務局 ☎32-03380

第18回岐阜県畜産共進会 種牛の部

県内から選りすぐられた和牛の雌牛が集結し、今年度の県下ナンバーワンを決定します。また、毎年恒例のバザーやフォトコンテストも開催しますので、ぜひご来場ください。

期日 10月12日(土)

市民文化芸術鑑賞事業

●森山良子コンサートツアー 2019-2020 Prime Songs
「この広い野原いっぱい」「涙そうそう」等で知られる森山良子さんが高山でコンサートを開催します。

日時 10月3日(木) 19:00開演
場所 市民文化会館(昭和町1)
料金 一般5,000円、メセナメイト会員4,500円、ジュニア(18才以下)1,000円

チケット販売 高山市民文化会館、飛驒市文化交流センター、下呂交流会館アクティブ、チケットぴあ(156-556)

●人形浄瑠璃文楽高山公演

日本の伝統芸能の一つ「文楽」を楽しんでみませんか。今回は昼・夜2部制で、演目は昼の部は「生写朝顔話」、夜の部は「ひらかな盛衰記」と「日高川入相花王」です。

日時 10月14日(月・祝) 昼:13:30~、夜:18:00~
場所 市民文化会館(昭和町1)
料金 S席(昼夜セット)一般4,000円、メセナメイト3,500円
S席(昼・夜のみ)一般2,500円/メセナメイト2,000円
ジュニア(18歳以下)1,000円
A席(昼・夜のみ)一般1,500円/メセナメイト1,000円
ジュニア(18歳以下)500円

チケット販売 高山市民文化会館、飛驒市文化交流センター、下呂交流会館アクティブ、チケットぴあ(495-822)

問合 (一社)高山市文化協会 ☎34-6550

時間 午前8時~午後3時
場所 飛驒家畜流通センター(冬頭町)
問合 全国和牛登録協会岐阜県支部 ☎36-11129

ねんりんピック岐阜2020大会リハーサル大会

(第55回岐阜県ダンススポーツ大会)
大会・岐阜県民スポーツ大会
令和2年11月に開催される「ねんりんピック岐阜2020大会」では、高山市でダンススポーツが行われます。今回、そのリハーサル大会を開催します。

期日 10月27日(日)

時間 午前10時~午後6時30分

場所 ビッグアリーナ(中山町)

問合 岐阜県ダンススポーツ連盟 ☎090-1473-0812

加藤家三代「清正公・忠広公・光正公」ゆかりの地のつどいIN飛驒高山

熊本市、鶴岡市、名古屋、高山市の関係者が、市民を対象にした加藤家三代にかかる研究報告、高山法華寺の光正公ゆかりの寺宝の展示などを行います。

①研究報告(文化振興事業)
期日 10月9日(水)

時間 午後4時~5時

場所 ひだホテルプラザ(花園町2)

②光正公ゆかりの寺宝展示
期日 10月10日(木)

時間 午前10時~11時

場所 法華寺(天性寺町)

問合 加藤光正公顕彰会 ☎32-7547(梶井)

10月6日は「市民スポーツフェスティバル」

スポーツに親しむきっかけづくりや健康づくりのため、10月6日(日)を中心として市内各地でスポーツイベントを開催します。この機会にいろいろなスポーツを体験し、いい汗を流しませんか。

問合せ スポーツ推進課 ☎35-3157
広報ID 100039009

◆市民スポーツフェスティバル(10月6日(日))

各種スポーツ体験コーナー(随時受け付けます)			
飛驒高山 ビッグアリーナ	サブアリーナ	ボッチャ体験……………【どなたでも、随時受付】 ～パラリンピック正式種目のボッチャを体験してみよう～	10:00～12:00 13:00～15:00
	多目的ルーム	ラダーゲッター&わなげ&マンカラ…【どなたでも、随時受付】	10:00～12:00 13:00～15:00
	弓道場	弓道…【小学生以上、小学生は保護者同伴要、靴下または足袋】	10:00～12:00
		アーチェリー…【小学5年生以上、小学生は保護者同伴要、靴下】	13:00～15:00
トレーニングルーム	トレーニング機器……………【中学生以上、タオル・上履き】	9:00～15:00	
岡本テニスコート(下岡本町)	硬式テニス……………【小学生以上、お持ちの方はラケット】	10:00～12:00	
中山テニスコート(下林町)	ソフトテニス……………【小学生以上、お持ちの方はラケット】	10:00～12:00	
一般開放			
飛驒高山ビッグアリーナ	体カテストで自分の体力を測ってみよう! 【どなたでも、随時受付】		10:00～12:00
スポーツ大会			
飛驒高山 ビッグアリーナ	メインアリーナ	町内対抗バレーボール大会(ソフトバレーボール)〔～8日(火)〕	
	武道場	高山市柔道大会	

※雨天中止になるものもあります

◆支所地域スポーツイベント(地域により開催日が異なります)

10/6	一之宮	トレイルラン(ファミリーコース)	モンデウス飛驒位山周辺
10/6	朝日	朝日まち協 グラウンド・ゴルフ大会	道の駅「ひだ朝日村」
10/6	久々野	久々野スポーツフェスティバル【久々野地域の方】	久々野体育館
10/14	国府	スポーツフェスタ2019【国府地域の方】	国府小学校体育館、グラウンド
10/14	荘川	町民駅伝大会【荘川地域の方】	荘川小学校グラウンド周辺
11月	清見	ソフトバレーの集い【1チーム1名以上清見在住・在勤の方】	清見B&G海洋センター体育館

【支所地域のイベント情報は、所在地の各まちづくり協議会までお問い合わせください。】

認知症予防教室

心もからだもいつまでも元気でいきいきと暮らすために、楽しく頭と体を使う認知症予防メニューの体験や学習をしてみませんか。

【対象】 認知症の診断や治療を受けていない方

【場所】 市役所地下市民ホール(花岡町2) 【定員】 各50人

【参加料】 無料

※事前申込不要です。

回	日時	内容
1	10月30日(水) 10:00～11:30	認知症予防プログラム 「コグニサイズ」
2	11月13日(水) 10:00～11:30	認知症予防の食事についてのお話

【問合せ】 市福祉サービス公社 ☎36-2940



あたまの健康チェック

認知症予防の一環として、簡易な認知機能チェックと個別相談を行います。ぜひご利用ください。

【対象】 ①市内在住の65歳～79歳の方

②認知症の診断や治療を受けていない方

③介護保険で要支援・要介護に該当していない方

【日時】 10月21日(月) 8:50～12:00(1人あたり30分程度)

【場所】 市役所3階301会議室(花岡町2)

【定員】 10人

【申込】 前日までにTEL

※認知症などの診断をするものではありません。

※初めての方を優先させていただきます。

【問合せ】 市地域包括支援センター ☎35-2940

オレンジカフェ

オレンジカフェは、認知症の人を介護している人や認知症に関心がある人などが交流する場です。本人や家族も一緒にお越しください。

今回は、「回想法」～昔を思い出して語り合ひましょう～を予定しています(事前申込不要)。

【日時】 10月15日(火) 13:30～15:00

【場所】 認知症の人と家族の会岐阜県支部
(昭和町1・旧綿屋の清水ふとん店)

【参加料】 1人200円

【問合せ】 飛驒地区認知症カフェ実行委員会 ☎62-9482

介護者のための「ほっとする談話室」

介護に関する悩み事や困りごとの相談ができます。

①ほっとする介護・健康談話室(市民健康まつりに出席)

【日時】 10月6日(日) 9:30～14:00

【場所】 市保健センター(花岡町2)

②ほっとする談話室

【日時】 10月20日(日) 10:00～15:00

【場所】 まちスポ飛驒高山(天満町1・フレスポ飛驒高山内)

※事前申込不要、参加無料です。時間内は出入り自由ですので、都合のいいときにお越しください。

【問合せ】 NPO法人まちづくりリスポット ☎62-8550

委員会・審議会を公開しています
公開予定の委員会・審議会

開催日	会議名ほか
10月2日 (水)	新成人を祝うつどい 実行委員会(高山地域) 19:30~ 市役所 地下市民ホール 担当課 生涯学習課 ☎35-3155
10月7日 (月)	幹部会議(三役・部長級以上) 8:30~ 市役所 4階特別会議室 担当課 企画課 ☎35-3131

- 傍聴は先着順となります。
- 開催日時や場所が変更となる場合があります。なお、議題など詳細については担当課へお問い合わせください。

市民活動を応援します！ 市民活動事業補助金追加募集のお知らせ

●活動促進事業

市に団体登録している市民活動団体が自主的に実施する地域の活性化や課題解決につながるまちづくり活動で、10月1日から令和2年3月31日までに実施する事業に助成します(過去3回助成を受けていない団体が対象です)。

(助成額) 対象経費の1/2以内(上限30万円)

(申込) 申請書に必要な事項を記入のうえ、事業計画書などを添えて、10月31日(木)までに協働推進課窓口にご提出ください。

●協働促進事業(随時受付)

市に団体登録している市民活動団体が自主的に実施する地域の活性化や課題解決につながるまちづくり活動で、地域団体や他団体と協働(連携)し、今年度中に実施する事業に助成します。

(助成額) 対象経費の範囲内(上限20万円)

(申込) 申請書に必要な事項を記入のうえ、事業計画書などを添えて、協働推進課窓口にご提出ください。

※申請書等は協働推進課(本庁3階)や各支所窓口のほか、市HPからもダウンロードできます。

(問合せ) 協働推進課 ☎35-3412 広報ID 1011159

インフルエンザ予防接種費用を助成します

抵抗力の弱い小児や高齢者のインフルエンザは重症化しやすいことから、市では予防接種費用の助成を行います。

高齢者インフルエンザ

(予防接種法に基づく定期のインフルエンザ予防接種の対象)

- 65歳以上の方
- 60歳~64歳で、心臓・腎臓・呼吸器の機能の障害、またはヒト免疫不全ウイルス(HIV)による免疫機能の障害のある方(身障手帳1級)

小児インフルエンザ

(法律に定められたものではありませんが市では次の対象の方に接種費用の助成を行っています)

- 生後6カ月~中学3年生までのお子さん

	高齢者	小児
接種期間	10月1日(火)~令和2年1月31日(金)	
接種場所	市内および県内の指定医療機関 (予約票郵送時に詳しくご案内します)	市内および飛騨市内の指定医療機関 (申請時に詳しくご案内します)
費用	1,630円の自己負担 (生活保護受給者は無料)	1回 2,200円の助成 13歳未満のお子さんは2回の接種が必要なため、2回分4,400円を助成します
申込方法	12月27日(金)までの間に 電話でお申し込みください。後日予防接種予約票を送付します。 ※昨年度市の助成を受けて接種された方には予約票を10月上旬にお送りします。	12月27日(金)までの間に 健康推進課(市保健センター内)または各支所地域振興課で申請してください。 ※印かん(簡易印かんは不可)と福祉医療受給者証を持参してください。
問合せ先	健康推進課 (☎35-3160)	

流行前のワクチン接種が有効です

インフルエンザワクチンで発症を防止できる効果は、乳幼児では20~60%、高齢者では34~55%とされています。またワクチンを接種せず、発症した方のうち60%はワクチンを接種していれば発症を防ぐことができたと言われています。

インフルエンザワクチンは、接種すればインフルエンザに絶対はかからない、というものではありません。しかし、インフルエンザの発病を予防することや、発病後の重症化や死亡を予防することに関しては、一定の効果があるとされています。

※接種後、ときに接種部位の腫れや痛み、発熱やだるさなどがみられることがあります(通常は2~3日中に消失します)。これらの副反応についても理解したうえで接種ください。



10月 休日診療のお知らせ

(問合せ) 医療課 ☎35-3177

診療名	対象となる方	期日	受付時間	持ち物	場所
内科診療	休日に急病になった方	6日・13日・ 14(月祝)・20日・ 22(火祝)・27日	8:30~11:30 13:00~14:30	健康保険証 医療受給者証(受給者のみ)	高山市休日診療所 (市保健センター内) ☎35-3175
歯科診療	日曜日に歯が痛くなった方 小児のフッ素塗布希望の方	6日・13日・20日・ 27日	8:30~11:30	お薬手帳(お持ちの方) フッ素塗布:1,080円	

- 休日・夜間などの急病の場合、受診できる医療機関を知りたいときは高山地域救急医療情報センターまで電話してください(☎0577-34-3799)
- 高山市民の方は、看護師や医師などに24時間365日、電話で医療相談ができます(通話料・相談料無料、携帯電話使用可) (☎0120-54-7830)

健康
ポイント
対象

特定健診会場・健診日一覧

市国保特定健診は10月までです。今年まだ健診を受けていない方は、自分の健康のために、この機会に健診を受けましょう。

各会場での受付実施時間は、午前8:00～10:30です。

高山地域

健診日	健診会場
10月1日 火	市保健センター(花岡町2)
10月2日 水	
10月3日 木	
10月23日 水	
10月25日 金	

丹生川地域

健診日	健診会場
10月7日 月	丹生川支所(坊方)
10月8日 火	
10月9日 水	

- ◆肺がん検診(胸部レントゲン検査)および健康診査(39歳以下)も受けられます。
- ◆駐車場が少ない場所もありますのでご注意ください。
- ◆市国保以外の社会保険でも、上記会場で健診を受けられる場合があります。詳しくはご加入の健康保険にお尋ねください。

10月の献血

問合せ 福祉課 ☎35-3356

駐車場が少ない会場もありますのでご注意ください。※印の会場は400ml限定の献血です。

期日	時間	場所
6日(日)	10:00～15:00	市役所
7日(月)	9:00～11:30	高山警察署※
	13:30～16:30	高山赤十字病院※
8日(火)	13:30～16:00	高山信用金庫本店
28日(月)	13:00～16:30	久美愛厚生病院※

10月 こころの健康相談

予約が必要です。
(相談は無料で、秘密は厳守します)

内容	相談日	場所	時間	予約・問合せ先
精神科医師による相談	10月2日(水)	市保健センター	13:30～15:30	飛騨保健所 ☎33-1111(内311)
	10月9日(水)	久々野多目的センター(久々野支所)		
精神保健福祉士による相談	10月29日(火)	市保健センター	13:30～15:30	健康推進課 ☎35-3160(※)

※10月25日金までにご予約ください。

精神保健福祉士の相談では、こころの健康を目的とした、家庭や職場、学校での人間関係の悩みも伺います。話すだけでも気持ちは軽くなります。「病院に行くのは気がひける」「話を聴いてほしい」という方、また家族の方による相談、電話による相談も可能です。お気軽にご相談ください。

～がん検診 愛するあなたへの 贈りもの～ 10月は、がん検診受診率50%達成に向けた集中キャンペーン月間です。

4月から保健センター等で実施している集団検診〔39歳以下の健康診査・肺がん(胸部レントゲン)・胃がん・大腸がん・前立腺がん・肝炎ウイルスおよび子宮頸がん・乳がん・骨粗鬆症)は、12月中旬までの予定です。今年度がん検診を受けていない方やご予約の日程に受けられなかった方は、各検診の日程や対象年齢・料金等をご案内しますので、お早目にご連絡ください。

ご自身やあなたを必要とする人のためにも、がん検診を受けましょう。



※今年度、40歳・45歳・50歳・55歳・60歳・65歳・70歳になられる方を対象とした「歯周疾患検診」は12月28日(土)までです。すでにお申し込みされた方には受診票を送付していますので、直接医療機関にご予約ください。これから希望される方は、お早めにご連絡ください。

相談名	対象となる方	期日	受付時間	持ち物	場所
母子健康手帳交付	母子健康手帳の交付を受けていない妊婦	7	13:15～13:30	妊娠証明書(妊娠届出書)・上のお子さんの母子健康手帳・個人番号確認書類※	市保健センター(☎35-3160)
		21			
妊婦教室(第1回)	出産予定が令和2年3月の妊婦	3	13:15～13:30	母子健康手帳 妊婦ファイル 必要な方は飲み物	
妊婦教室(第2回)	出産予定が令和2年2月の妊婦	11	13:15～13:30		
妊婦教室(第3回)	出産予定が令和2年1月の妊婦	23	13:15～13:30		
妊婦教室(第4回)	出産予定が令和元年12月の妊婦と夫 令和元年5月21日～5月28日生まれ	28	9:15～9:30		
4カ月児健診	令和元年5月29日～6月11日生まれ	8	12:30～13:00	母子健康手帳・問診票(お子さんの成長の記録) 子どもノート・バスタオル	
	令和元年6月12日～6月20日生まれ	17			
	24				
1歳6カ月児健診	平成30年3月1日～3月17日生まれ	1	12:30～13:30	母子健康手帳・問診票(お子さんの成長の記録) おかあさんと子どものファイル	
	平成30年3月18日～3月31日生まれ	18			
2歳児相談	平成29年9月1日～9月8日生まれ	4	9:15～9:45	母子健康手帳・問診票(お子さんの成長の記録) おかあさんと子どものファイル 子ども用フォーク・お手ふき・お茶・歯ブラシ・コップ	
	平成29年9月9日～9月19日生まれ	11			
	平成29年9月20日～9月30日生まれ	18			
3歳児健診	平成28年9月1日～9月18日生まれ	16	12:30～13:30	母子健康手帳・問診票(お子さんの成長の記録) おかあさんと子どものファイル 目と耳の問診票・尿・歯ブラシ・コップ	
	平成28年9月19日～9月30日生まれ	25			
市民健康相談	育児、食生活、生活習慣病などについての悩みや相談ごとのある方	毎週月～金(祝日を除く)	9:00～12:00	乳幼児の相談の方は母子健康手帳	市保健センター
		毎週木曜日(祝日を除く)	9:00～12:00		各支所
赤ちゃん教室	令和元年7月1日～7月31日生まれ	24	9:30～11:30 ※出入り自由	母子健康手帳 バスタオル	市保健センター(☎35-3160)
	令和元年5月1日～5月31日生まれ	21			
	平成31年3月1日～3月31日生まれ	15			
	平成31年1月1日～1月31日生まれ	7			
	平成30年11月1日～11月30日生まれ	3			

●各教室や健診の所要時間は各案内文をご覧ください。

- ※①から③のいずれかの書類 ① マイナンバーカード ② 個人番号通知カード+顔写真付き本人確認書類(運転免許証など) ③ 個人番号通知カード+顔写真のない公的書類(健康保険証、年金手帳など)を2つ以上

飛驒の砂守ツアー

家や道路などを壊し、人命を奪う恐ろしい土砂災害から生命・財産を守るための事業を「砂防」と呼び、その工事に携わる人々を敬意を表して「砂守」と呼んでいます。

本ツアーでは、飛驒山脈の大自然の中、普段は間近に見ることのできない砂防堰堤などを巡り、地域住民・砂守の土砂災害との闘いの歴史を学びながら奥飛驒の魅力を体験できます。

●砂守ジオコース

日程 10月19日(土)

高山駅西口発(10:15)～平湯バスターミナル(11:10)～白谷砂防堰堤～アルプス街道平湯(砂防ダムカレーの昼食)～新穂高第2ロープウェイしらかば平駅～山頂展望台～中尾平～地獄平砂防堰堤～平湯バスターミナル～高山駅西口(18:00頃)

定員 20人(最少催行人数5人)

参加料 5,000円(小学生3,000円)

※そのほか、カミオカラボや六郎谷砂防堰堤などを巡る「砂守ノーベルコース(11月10日(日)実施)」もあります。

企画・申込先 濃飛バスツアーデスク
☎33-0131

問合せ 飛驒の砂守ツアー準備委員会
☎0578-86-2111

飛驒山脈ジオパーク構想ジオサイト(第22章)

銚子の滝

ストレス発散、リラックス効果など、マイナスイオンを浴びるとよいといわれます。気軽にマイナスイオンを浴びるには、「銚子の滝」がおすすめです。高山市丹生川町旗鈴の国道158号から、舗装してある林道に入り1kmほどです。5台ほど止めることのできる駐車場から歩いて5分程度で、滝壺まで行けます。

落差約25メートルのこの滝は、銚子の形に似ていることから名付けられました。1986(昭和61)年に岐阜県の名水50選に選ばれ、夏でも豊富な水量で流れています。また、秋の紅葉など、四季折々に変化する溪谷の美しさが楽しめます。

滝の壁の岩石の多くは、チャートです。チャートは、堆積岩の一種で、主成分は二酸化ケイ素(石英、水晶の成分)です。放散虫・海綿動物などの動物の殻や骨格片の微化石が海底に堆積してできた岩石と考えられています。

古生代石炭紀から中生代白亜紀最前期(約3億6千万年～1億5千万年前)にかけて堆積した岩石です。美濃帯という地質帯に属し、侵食されると険しい地形を作ります。そのチャートの地層の堆積面が侵食され、険しい所が滝に変わったのではないのでしょうか。

(飛驒地学研究会 中口 清浩)

問合せ 飛驒山脈ジオパーク推進協議会
☎0578-84-0038



広告

図書館からのお知らせ

問合せ 市図書館「煥章館」☎32-3096 FAX32-3098
Mail:library@library.takayama.gifu.jp

図書館フェスティバル2019

期日 ～11月28日(木)

場所 市図書館「煥章館」
および各分館



みんなの健康シリーズ 第6回

日時 10月21日(月) 19:00～20:50

場所 市図書館「煥章館」(馬場町2)

定員 100人(入場無料・申込不要)

①黄疸といわれたら

講師 足立 尊仁さん

(高山赤十字病院第2外科部長)

②FASTを知ろう

講師 片町 紘夫さん

(片町内科医院院長)

ブックスタートin朝日分館

1歳6か月児を対象としたブックスタート絵本の引き換えを行います。

日時 10月10日(木) 14:00～15:00

場所 市図書館朝日分館(朝日町万石)

持ち物 母子手帳、引換券

三人寄れば文殊の知恵

医師、薬剤師、歯科医師の3人の専門家を講師に迎え、健康や医療について分かりやすくお話いただけます。

日時 10月5日(土) 14:00～16:00

場所 市図書館「煥章館」(馬場町2)

定員 100人(入場無料・申込不要)

講師 和仁 寿彦さん(和仁調剤薬局代表取締役・高山市薬剤師会会長)

おのおのま 勉さん
(おのおのま歯科クリニック院長)

竹中 勝信さん
(高山赤十字病院副院長)

第7回上映会(入場無料・申込不要)

ベイビー・ドライバー(2017年アメリカ・113分)※みんなでシネマ上映会

日時 10月19日(土) 14:00～、19:00～

場所 市図書館「煥章館」(馬場町2)

おはなし会スペシャル(久々野分館)

日時 10月5日(土) 10:30～11:30

場所 市図書館久々野分館(久々野町久々野)

体験!本のフィルムコート講座

大切な1冊にフィルムコートをかけて長く愛読しませんか(参加無料)。

期日 10月28日(月)

時間 午前の部:10:00～11:00

午後の部:13:30～14:30

場所 市図書館「煥章館」(馬場町2)

定員 各回8人

申込 10月27日(日)までに来館・TEL・FAX

秋の高山祭ミニ講座

日時 10月5日(土)、9日(水) 10:00～10:10

場所 市図書館「煥章館」(馬場町2)

定員 30人(参加無料、申込不要)

市営空町駐車場の特定日

10月9日(水)、10日(木)、13日(日)

通常、市図書館「煥章館」をご利用の方には、2時間までの無料処理を行います(上記期間は午後5時まで無料処理を行いません(午後5時入庫分より行います)。ご理解とご協力をお願いします。

※9日は終日有料となります。

大規模開発構想届の縦覧

開発事業者 株式会社アクシオスマテリアル
 代表取締役 **洞口 茂**
事業名 【仮称】レジデンス高山駅前ホテル化計画
内容 共同住宅からホテルへの用途変更
場所 花里町6丁目105番外1筆
延べ床面積 3,937.51㎡
縦覧場所 建築住宅課(本庁3階)
縦覧期間 10月15日(火)まで
意見書提出期限 10月22日(火)
問合せ 建築住宅課 ☎35-3159

シートベルト・チャイルドシートを着用しましょう

10月は「シートベルト・チャイルドシート着用強調月間」です。
 シートベルトの着用は、高速道路だけでなく、一般道でも全席着用が義務付けられています。
 また、6歳未満の子どもを乗せるときは、成長に合わせ体格に合うチャイルドシートを正しく使用しましょう。
問合せ 協働推進課 ☎35-3412

第39回飛驒高山グリーン作戦

日時 10月5日(土) 9:00~10:00
場所 市役所駐車場に集合
 ※ごみ袋や軍手、トンブなどをご持参ください。
 ※中止の場合は午前7時頃ヒッツFMでお知らせします。
問合せ 快適環境づくり市民会議(生活環境課内) ☎35-3138

第2回昭和の歌コンサート

かつての歌声喫茶を再現するメドレーなど、昭和の流行歌をメインとした笑いあり涙ありのコンサートです。
日時 11月17日(日) 13:30~16:30
場所 奥飛驒総合文化センター(奥飛驒温泉郷村上)
入場料 前売1,000円、当日1,300円
 チケットは奥飛驒総合文化センターで販売しています。
問合せ 奥飛驒総合文化センター ☎0578-89-2144

ハロウィンジャンボ宝くじ

販売期間 ~10月18日(金)
 この宝くじの収益金は、市町村の明るく住みよいまちづくりに使われます。
 (公財)岐阜県市町村振興協会

お知らせ

土壌中の人工放射性物質不検出

市では、福島第一原子力発電所事故による放射能の影響を調べるため、水道水と土壌の人工放射性物質、空間放射線量率を測定しています。

7月から8月にかけて、市内小中学校、保育園、幼稚園のグラウンドなど59カ所を測定した結果、すべての施設で人工放射性物質は検出されませんでした(検出下限値である1Bq/kg未満)。測定結果は、HPや本庁・支所でご覧いただけます。

問合せ 健康推進課 ☎35-3160
 広報ID 1001277

第15回高山市民駅伝大会

宮中学校をスタート・ゴールとして、一之宮町内のコースを走ります。
日時 10月27日(日) 8:00~13:00
場所 宮中学校グラウンドを発着中継点とする町内7.1km~16.9kmのコース
対象 市内在住・在勤の方(小学生以上)
部門・参加料 小中学生チーム1,000円、一般チーム2,000円、ファミリーチーム1,500円
定員 1チーム5人以上(5区間)、ファミリーチームは3~5人
申込 10月15日(火)までにビッグアリーナ窓口に参加料を添えて申し込む
問合せ 市体育協会 ☎36-4307

不正軽油に関する情報をお寄せください(不正軽油110番)

不正軽油は悪質な脱税行為です。「トラックの燃料に灯油や重油が使用されている」「不審なタンクローリーが出入りしている」などの情報がありましたらお知らせください。
問合せ 飛驒県税事務所 ☎33-1111

高山警察署からのお知らせ **問合せ** ☎32-0110



不審者や不審物を見つけた際は 110番通報をお願いします



テロと聞くと「海外の出来事」との印象を持たれ、高山市では関係ないと思われる方もいらっしゃるのではないのでしょうか。しかし、神奈川県や京都府での無差別殺傷事件など、各地で凶悪な事件が発生しており、私たちの身近でもテロ等の凶悪事件が発生するおそれがあります。

テロ等の凶悪な事件を未然に防ぐためには、皆さまのご協力が必要です。

お住まいの地域などで、

- 見かけない人が何度も同じ場所を行き来している
- 人目を避けるようにしてカメラやビデオで周囲の様子を撮影・録画している
- 見慣れない車が繰り返し徘徊している
- 誰の物か分からない鞆や袋が不自然に置いてある

など怪しい人や物を発見された際は、すぐに110番もしくは高山警察署へ通報をお願いします。



高山市民便利帳の広告主を募集します

市は、飛驒印刷協同組合と共同で市民便利帳を発行します。

市民便利帳は、市役所での各種手続きやくらしに役立つ情報をまとめたもので、1年を通して市民の皆さんがご覧になる実用性の高い冊子です。

その冊子に掲載をする広告主を募集します。

対象 市内に事業所を有する個人または法人(市税の滞納がない方)

※広告の規格や価格、申込方法などは下記までお問い合わせください。

※申込いただいた広告は、市で内容を審査させていただきます。

問合せ 飛驒印刷協同組合事務局
(有)大六印刷内) ☎32-0212

スキー場従業員募集

市公設スキー場では、リフト係員など今シーズンのスキー場運営のための従業員を募集しています。

詳細は各スキー場にお問い合わせください(広報たかやま10月15日号でもお知らせします)。

問合せ ・乗鞍高原飛驒高山スキー場
☎31-1020

・ひだ舟山スノーリゾートアルコピア
☎52-4100

・モンデウス飛驒位山スノーパーク
☎53-2421

機関紙「子ども会だより」 新たなタイトルを募集

市子ども会育成連絡協議会が創立60周年を迎えるにあたり、年2回発行している機関紙「子ども会だより」の新しいタイトルを募集します。

採用された方は、12月22日に開催する60周年記念式典で表彰します。

申込 10月31日(木)までに**郵送・FAX**・窓口(タイトル、タイトルに込めた意味、住所、氏名、連絡先を明記)

問合せ 市子ども会育成連絡協議会
(生涯学習課内)

☎35-3155 FAX35-3414

素敵なタイトルご応募ください!



子ども会育成連絡協議会
水野 千恵子 会長

おしらせ・募集

フリーマーケット・おもちゃ交換会・リフォーム製品フェア

日時 10月20日(日) 10:00～15:00 **場所** 市役所(花岡町2)

●フリーマーケット(10:00～15:00・市役所正面玄関)

出店者募集

対象 市民の方 **参加料** 無料 **定員** 25人(1人1区画・超えた場合は抽選)

申込 住所、氏名、電話番号、メールアドレス、出品内容を記入のうえ、10月10日(木)までに**FAX**・**HP**・**申込**(当日消印有効)

●おもちゃ交換会(10:00～15:00・市役所1階ロビー)

不用おもちゃを持参するとカエルポイントを付与、そのポイントで「かえっこ」在庫おもちゃと交換します。おもちゃの無償修理も受け付けます。

●リフォーム製品フェア(10:00～13:00・市役所1階ロビー)

不用になった家具などをリフォームし、市民の方に安価で販売します。抽選会は13:30から行います。 ※10月は、三福寺町でのリフォーム製品フェアはありません。

対象 市民の方(転売目的での購入は不可。応募は1人1点で、当日午後3時までに製品の引き取りができる方)

問合せ 快適環境づくり市民会議(生活環境課内) ☎35-3138 広報ID 1011316

第11回 飛驒高山国際現代木版画 トリエンナーレ2020 作品の募集が始まりました

広報たかやま 4月1日号でお知らせしています「第11回飛驒高山国際現代木版画 トリエンナーレ 2020」の作品募集が10月1日より始まりました。

応募期間は10月31日までの1カ月間で、画像による1次審査を通過した作品は来年春に実物による2次審査を行い、6月に高山市民文化会館等で展示します。応募は一人2点以内で、2018年以降に制作された未発表の作品に限ります。詳しくは広報たかやま 4月1日号または市ホームページをご覧ください。

みなさんのご応募をお待ちしています。

問合せ 生涯学習課 ☎35-3155

Mail:hida-hanga@city.takayama.lg.jp 広報ID 1006776

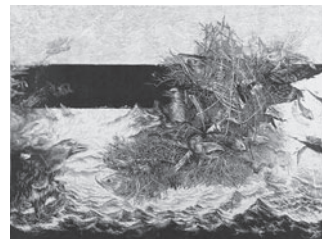

【第10回一般部門 大賞】
The involution is natural-Third

作品募集

第36回 家族スナップ写真展

第28回 家庭の日図画・ポスター展

青少年の健全育成や明るく豊かな家庭づくりを題材とした写真、図画、ポスターを募集します。なお、応募作品は12月6日から8日まで市民文化会館で展示します。

募集作品・応募資格・規格

- ①家族スナップ写真：どなたでも可(1人2点まで)、四つ切以上全紙までの単写真(カラーまたは白黒)、デジタル撮影可(トリミング以外の修整不可)、パネル加工、額装で提出
- ②図画：市内の小学生(1人1点)、四つ切画用紙(描画材料は自由、文字なし)
- ③ポスター：市内の中学生(1人1点)、四つ切画用紙(描画材料は自由、文字挿入が必要)

申込 出品票を添えて生涯学習課(本庁3階)、各支所地域振興課へ10月31日(木)までに提出(土日祝日を除く)

※出品票は生涯学習課、各支所地域振興課、市民文化会館、市図書館「煥草館」および分館、各地区まちづくり協議会事務局にあります。

問合せ 市青少年育成市民会議(生涯学習課内) ☎35-3155



昨年度の最優秀賞 図画
あおやま みづほ
青山 瑞歩さん

毎月第3日曜日は家庭の日です

家族との会話を大切に、わが家の約束づくりに努めましょう

広告主募集

・ごみシール配付用封筒(角形2号)

広告規格 縦6cm×横12cm

募集枠数 2枠

掲載場所 封筒の表面

製作数 約38,000枚

最低価格 25,000円/枠

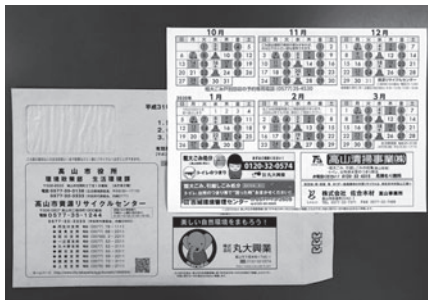

・ごみ収集カレンダー(A3判カラー)

広告規格 縦3cm×横13cm

募集枠数 4枠

掲載場所 カレンダーの下部

製作数 約43,000枚

最低価格 35,000円/枠

※掲載期間はいずれも令和2年度(ごみシール配布開始から)

〔申込〕生活環境課や各支所、〔HP〕にある申込書に必要事項を記入し、事業概要と掲載しようとする原稿を添えて、10月15日(火)までに提出

〔問合せ〕生活環境課 ☎35-3138
 広報ID 1010054

募 集

統計調査員募集

市では「国勢調査」などの各種調査に従事していただく統計調査員を募集しています。調査員は登録制となっており、あらかじめ登録された方の中から、調査ごとに依頼させていただきます。活動期間中は、非常勤公務員の身分となり、調査員報酬をお支払いします。

応募要件

- ・市内在住で20歳以上の方
- ・調査内容などの秘密の保持と責任を持って事務ができる方
- ・警察関係や選挙、税務事務に従事していない方

〔問合せ〕企画課 ☎35-3131

来年度(令和2年4月入園)の保育園新規入園の申込みを受け付けます

令和2年4月新規入園の申込みを、下記のとおり受け付けします。あらかじめ各保育園や子育て支援課、各支所地域振興課にある申込書に必要事項を記入のうえ、各保育園に提出してください。

※指定日に都合がつかない方は、指定日以降、10月31日(休)までに子育て支援課または各支所地域振興課に提出してください。

◆受付日程

〔問合せ〕子育て支援課 ☎35-3140 または各保育園

受付日	受付時間	園名	住所	電話番号	開園時間	受入年齢
10月9日(水)	9:00~10:30	清見	清見町三日町96	68-2038	7:00~19:00	1歳から
		宮	一之宮町1122	53-2101	7:00~19:00	57日から
	13:30~15:00	総和	総和町2-18-1	32-1084	7:30~19:30	57日から
		こくふ	国府町三日町380-1	72-2160	7:00~19:00	57日から
10月10日(木)	9:00~10:30	荘川	荘川町新洲605-4	05769-2-2217	7:30~18:30	1歳から
		こま草	丹生川町町方1474-1	78-1211	7:00~19:00	57日から
	13:30~15:00	新宮	新宮町2093-3	33-9796	7:00~19:00	57日から
		北	八幡町100-1	32-0862	7:30~19:30	57日から
10月11日(金)	9:00~10:30	久々野	久々野町無数河797-1	52-2265	7:30~18:30	57日から
		朝日	朝日町万石611	55-3200	7:30~18:30	57日から
		本郷	上宝町在家1868	0578-86-2218	7:30~18:30	57日から
	13:30~15:00	大八	漆垣内町1500-3	33-5072	7:00~19:00	57日から
		三枝	中切町500-2	33-4712	7:00~19:00	57日から
		たんぼぼ	岡本町2-75-1	34-6510	7:00~19:00	57日から
10月15日(火)	9:00~10:30	山王	森下町1-401	32-5162	7:30~19:30	57日から
		龍華	石浦町7-345	34-7250	7:00~19:00	57日から
	13:30~15:00	江名子	江名子町2788-1	33-5073	7:00~19:00	57日から
		城山	堀端町94	32-0983	7:30~19:30	57日から
	9:00~10:30	栃尾	奥飛驒温泉郷栃尾339-36	0578-89-2459	7:30~18:30	57日から
		西	名田町5-56	32-0381	7:00~19:00	57日から
10月16日(水)	9:00~10:30	岡本	岡本町3-53-10	32-4139	7:00~20:00	57日から
		南山	下岡本町1911	34-4181	7:00~19:00	57日から
	13:30~15:00	南	西之一色町1-31-3	32-1038	7:30~19:30	57日から
		本母	本母町193	33-8693	7:00~19:00	57日から
10月17日(木)	9:00~10:30	高根	高根町上ヶ洞481	—	8:30~17:15	2歳から

●個人番号カード、または通知カード+顔写真付き本人確認書類(運転免許証など)を持参ください。

●年度途中の入園申込みについては、入園希望月の3カ月前から受け付けます。

●幼稚園の入園申し込みは各幼稚園で受付中です。詳しくは各幼稚園にお問い合わせください。

女性青少年会館講座

- 対象** 市内在住・在勤の方
場所 女性青少年会館(花里町1)
申込 下記の期限までに窓口・TEL・FAX・MAIL(講座名、氏名、住所、電話番号、生年月日を明記)
問合せ 女性青少年会館
 ☎32-0394 FAX35-2394
 Mail:info@takayama-home.jp

●じんわり体ほぐしヨガ講座

- 期間** 11月6日～12月18日までの
毎週水曜日(全7回)
時間 10:00～11:00
定員 20人(超えた場合は抽選)
参加料 3,600円(保険料含む)
申込期限 10月15日(火)

●陶芸講座

- 日時** 11月13日(水) 10:00～12:00
定員 16人(超えた場合は抽選)
参加料 1,300円
申込期限 10月24日(木)

●体にやさしいクッキング

- 日時** 11月20日(水) 10:00～13:00
定員 16人(超えた場合は抽選)
参加料 900円
申込期限 10月29日(火)

花づくり講習会(寄せ植え実習)

- 期日** 11月9日(土)
時間 ①9:00～10:30
②10:30～12:00
場所 飛驒高山高等学校山田キャンパス(山田町)
対象 市内在住・在勤・在学の方
定員 各20人(超えた場合は抽選)
参加料 1,000円
申込 10月29日(火)までにTEL・FAX(①または②の希望時間、住所、氏名、電話番号を明記)
問合せ 市民憲章推進協議会(協働推進課内)
 ☎35-3412 FAX35-3414



「笑いヨガ」体験

- 市総合福祉センター(昭和町2)**
日時 10月11日(金)、25日(金)10:00～10月5日(土)、20日(日)13:30～
 ※10月5日は郡上病院の森清慎一医師による「笑いと病」の講演があります。
●国府福祉センター(国府町木曾垣内)
日時 10月4日(金)、18日(金)10:00～
持ち物 飲み物(水分補給用)、動きやすい服装、タオル **参加料** 100円
問合せ ひだ笑いヨガクラブ
 ☎33-0064

働く女性のためのキャリアアップ講座 伝わるプレゼンで人は動く ～ビジネススピーチ力アップ術～

- 期日** 10月19日(土)
時間 13:30～15:30(受付13:00)
場所 市民文化会館(昭和町1)
講師 北平 純子さん((一社)日本コミュニケーション機構)
対象 現在仕事をしている女性
育児休暇中で復帰を目指す女性
参加料 無料
定員 30人
託児 有(無料・事前申込が必要です)

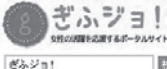
申込 事前にTEL・FAX・MAIL(住所、氏名、電話番号、メールアドレスまたはファクス番号を明記)
問合せ Dearぎふジョ!プロジェクト事務局(株)中広内
 ☎058-247-2260 FAX058-248-7775
 Mail:gifujo@chuco.co.jp

ぎふジョ!
女性の職歴を記録するインターネット
ぎふジョ! 検索
QRコードから検索できます。

荒城農業体験交流館体験教室

- 対象** 市内在住・在勤の方
場所 荒城農業体験交流館(国府町八日町)
申込 TEL・FAX(超えた場合は抽選)
問合せ 荒城農業体験交流館
 ☎72-1066 FAX72-1067

●シルエットアート教室

- 日時** 10月17日(木) ①13:00～15:00
②19:00～21:00
定員 各10人 **参加料** 1,000円
申込期限 10月10日(木)
○お菓子づくり教室
 今回は、アーモンドの黄金ケーキを作ります。

- 日時** 10月24日(木) 13:00～15:30
定員 8人 **参加料** 1,300円
申込期限 10月15日(火)
○飾り巻き寿司教室
日時 10月30日(水) 13:30～15:30
定員 12人 **参加料** 1,300円
申込期限 10月15日(火)

太極拳体験教室

- ・北小学校第二体育館(桐生町2)
日時 10月8日(火) 19:30～
 ・総合福祉センター(昭和町2)
日時 10月4日(金) 13:30～
持ち物 運動できる服装、底の低い靴、飲み物
 ※事前申込不要、参加無料
問合せ 高山市太極拳協会 ☎33-9196

講座・セミナー

育休ママの座談会

- 出産や育児などで仕事を休んでいるママのスムーズな職場復帰を応援します。先輩ママや育休中のママたちとの本音トークと交流で楽しい時間を過ごしましょう(参加無料)。
日時 10月17日(木) 10:00～11:45
場所 市民文化会館(昭和町1)
対象 育児休業中の方(これから就職を考えている方も参加可能です)
定員 30人

子育て親育ち講演会

- 東京大学名誉教授で国の委員などを務められるほか、NHK「すくすく子育て」にも出演される汐見稔幸さんを講師にお招きし、子育てに大切なヒントを具体的にお話いただきます(参加無料、事前申込不要)。
日時 11月2日(土) 13:30～15:00
場所 市役所地下市民ホール(花岡町2)
 ※託児希望の方は子育て支援センター(☎33-7963)までご連絡ください(10月3日(木)から受付・先着50人)。
問合せ 子育て支援課 ☎35-3140



飛驒地域の周産期医療を考える会

- 安心して子どもを産み育てられる環境を飛驒地域において持続するため、岐阜大学産婦人科教室による研究報告や同科教授の森重健一郎さんをお招きしてシンポジウムを開催します。周産期医療に関する課題や今後の体制について、みなさんで考えてみませんか(参加無料、事前申込不要)。
期日 10月19日(土)
時間 13:30～16:30(受付13:00～)
場所 飛驒・世界生活文化センター(千島町)
問合せ 医療課 ☎35-3177

相談ごと

行政相談

〔申込〕 不要。直接会場へ

〔問合せ〕 総務課 ☎35-3133 各支所

●高山地域

〔日時〕 毎週(水) 13:00～16:00

〔場所〕 総合福祉センター(昭和町2)

●清見地域

〔日時〕 10月10日(木) 9:00～12:00

〔場所〕 きよみ館(清見町三日町)

●荘川地域

〔日時〕 10月9日(水) 13:00～16:00

〔場所〕 荘川福祉センター(荘川町新洲)

●一之宮地域

〔日時〕 10月3日(木) 18:00～20:00

〔場所〕 一之宮支所(一之宮町)

●高根地域

〔日時〕 10月23日(水) 9:00～12:00

〔場所〕 高根福祉センター(高根町上ヶ洞)

●国府地域

〔日時〕 10月1日(火) 13:00～15:00

〔場所〕 こくふ交流センター
(国府町広瀬町)

一日合同行政相談

行政に関する意見や要望を受け付け、その解決を図る「行政相談」を、国や県、弁護士会、司法書士会、税理士会などのご協力を得て、「一日合同行政相談所」として開催します。

■家の登録名義が亡くなった祖父のま
ま。名義変更の手続きは？

■贈与税や相続税はどれくらいかかるの？

■契約に関するトラブルで困っている。

■近隣のトラブルで困っている。

このような悩みに各分野の専門家が相談を受け付けますので、お気軽にご相談ください。なお、相談は無料で秘密は厳守します。

〔日時〕 10月17日(木) 10:00～15:00
(受付は14:30まで)

〔場所〕 市役所地下市民ホール(花岡町2)

〔申込〕 弁護士、司法書士、税理士による相談は、事前予約が必要です。

予約受付：10月8日(火) 9:00開始
(受付時間平日9:00～17:00)

〔問合せ〕 岐阜行政監視行政相談センター
☎058-246-1100

生産量日本一!ほうれん草の魅力を知らう!

生産量日本一の「飛騨ほうれん草」の魅力を知らう! 生産量日本一の「飛騨ほうれん草」の魅力を知らう! 生産量日本一の「飛騨ほうれん草」の魅力を知らう! 生産量日本一の「飛騨ほうれん草」の魅力を知らう!

〔日時〕 10月20日(日) 13:30～16:00

〔場所〕 市役所集合・解散(体験場所は松之本町)

〔講師〕 平野善之さん

(市地産地消推進会議会長)

〔対象〕 市内小学3年生～中学3年生(小学生は保護者同伴)

〔定員〕 20人程度(申込多数の場合は抽選)

〔申込〕 10月11日(金)までにTEL・FAX・MAIL(住所、氏名(ふりがな)、電話番号、学校名・学年を明記)

〔問合せ〕 農務課 ☎35-3141 FAX35-3166
Mail:noumu@city.takayama.lg.jp

第7回 版画年賀状づくり講習会

〔期日〕 11月7日～28日までの火・木曜日(26日を除く全6回)

〔時間〕 19:00～21:00

〔場所〕 市民文化会館(昭和町1)

〔定員〕 20人(超えた場合は抽選)

〔参加料〕 1,000円

〔申込〕 10月31日(木)までにTEL・FAX(住所、氏名、電話番号を明記)

〔問合せ〕 市民憲章推進協議会(協働推進課内)
☎35-3412 FAX35-3414

楽しむスポーツ教室

バドミントン初心者教室

〔期日〕 10月29日～11月19日までの毎週(火)金(全7回)

〔時間〕 20:00～22:00

〔場所〕 ビッグアリーナ(中山町)

〔対象〕 市内在住・在勤の方(児童・生徒・学生を除く)

〔定員〕 25人(超えた場合は抽選)

〔参加料〕 1,000円(保険料)

〔申込〕 10月20日(日)までに窓口・TEL

〔問合せ〕 飛騨高山ビッグアリーナ
☎34-3333

同一労働同一賃金に向けての特別相談窓口

短時間・有期雇用労働者が、正規雇用労働者との待遇差などについて相談できる窓口を開設しています。

〔日時〕 平日 9:00～16:30
12:00～13:00を除く

〔申込〕 事前にTEL

〔問合せ〕 岐阜労働局 雇用環境・均等室
☎058-245-1550

講座・講演会

企業向け講演会

社内人材の定着と活用のポイント

講師に桑田浩明さん(株式会社リクルートマネジメントソリューションズ東海営業部マネージャー)をお招きし、「今の時代の新人・若手の活かし方・育て方」と題した企業向けの講演会を開催します(参加無料)。

〔日時〕 10月15日(火) 13:30～16:00

〔場所〕 市役所地下市民ホール(花岡町2)

〔対象〕 県内中小企業の経営者、人事担当者

〔定員〕 100人

〔申込〕 HP(下記QRコード)にある参加申込書に必要事項を記入のうえ、10月

14日(月・祝)までにFAX・MAIL

〔問合せ〕 岐阜県プロフェッショナル人材戦略拠点

☎058-277-1096

FAX058-278-1148

Mail:pro-jinzai@jinzai-gifu.jp



ふるさと名人継承講習会

・有道しゃくし講習会

〔期日〕 10月24日(木)から隔週(木)(全10回)

〔時間〕 13:30～16:00

〔場所〕 久々野公民館
(久々野町久々野)

〔定員〕 10人(超えた場合は抽選)

〔参加料〕 1,000円

・小屋名しょうけ講習会

〔期日〕 10月22日(火)から毎月12日と22日(全10回)

〔時間〕 19:00～21:30

〔場所〕 小屋名活性化施設
(久々野町小屋名)

〔定員〕 20人(超えた場合は抽選)

〔参加料〕 1,000円

〔申込〕 10月18日(金)までに申込用紙を久々野公民館の窓口・FAX

※申込用紙は久々野公民館、虹流館くぐのにあるほか、久々野まちづくり運営委員会のHPからも申し込みできます。

〔問合せ〕 久々野まちづくり運営委員会

☎52-3098 FAX52-2860

司法書士無料法律相談

日時 10月14日(月・祝) 13:00～17:00
場所 市民文化会館(昭和町1)
申込 10月10日(木)までにTEL
問合せ 岐阜県司法書士会事務局
 ☎058-248-1715

行政書士無料相談

日時 10月16日(水) 13:00～16:00
場所 市役所3階302会議室(花岡町2)
申込 事前にTELまたは直接会場へ
問合せ 岐阜県行政書士会
 ☎058-263-6580

不動産無料相談

日時 10月8日(火) 13:00～15:00
場所 宅建協会飛驒支部事務所(昭和町2)
申込 事前にTEL
問合せ 岐阜県宅地建物取引業協会飛驒支部 ☎36-1396

人権相談

申込 不要。直接会場へ
問合せ 協働推進課 ☎35-3412 各支所
●高山地域
日時 10月19日(土) 10:00～15:00
場所 総合福祉センター(昭和町2)
●清見地域
日時 10月10日(木) 9:00～12:00
場所 きよみ館(清見町三日町)
●国府地域
日時 10月1日(火) 13:00～15:00
場所 こくふ交流センター(国府町広瀬町)

福祉に関する相談

福祉サービス総合相談支援センター、地域包括支援センター、子ども発達支援センターでは、福祉に関するさまざまなご相談をお受けします。
日時 平日 8:30～17:15
場所 市役所(花岡町2)

ハローワーク巡回職業相談

問合せ ハローワーク高山 ☎32-1144
申込 不要(高根地域を除く)
●高山地域
日時 平日常設 8:30～17:15
場所 市役所ワークサロンたかやま(花岡町2)
●丹生川地域
日時 10月3日(木) 13:00～15:00
場所 丹生川支所(丹生川町坊方)
●清見地域
日時 10月4日(金) 13:00～15:00
場所 きよみ館(清見町三日町)
●荘川地域
日時 10月25日(金) 13:00～15:00
場所 荘川総合センター(荘川町新洲)
●一之宮地域
日時 10月10日(木) 13:00～15:00
場所 一之宮支所(一之宮町)
●久々野地域
日時 10月11日(金) 13:00～15:00
場所 虹流館くぐの(久々野町無数河)
●朝日地域
日時 10月17日(木) 13:00～15:00
場所 燦燦朝日館(朝日町万石)
●高根地域
日時 10月18日(金) 13:00～15:00
場所 高根支所(高根町上ヶ洞)
申込 予約制:10月16日(水)までにTEL
 高根支所 ☎59-2211
●国府地域
日時 10月2日(水) 10:30～12:00、13:00～15:30
場所 こくふ交流センター(国府町広瀬町)
●上宝・奥飛驒温泉郷地域
日時 10月24日(木) 13:00～15:00
場所 上宝支所(上宝町本郷)

心配ごと相談

日時 毎週(水) 13:00～16:00(祝日除く)
場所 総合福祉センター(昭和町2)

相談ごと

結婚相談

ご利用に当たっては、事前登録をお願いいたします。(広報ID 1001399)
問合せ 協働推進課 ☎35-3412
 リチエネット結婚サポートセンター(市結婚相談所委託先)
 ☎0576-52-2022

●高山地域

日時 10月1日(火)、29日(火) 12:30～15:30
 10月8日(火)、17日(木) 17:30～20:30

場所 総合福祉センター(昭和町2)

●丹生川地域

日時 10月9日(水) 9:00～12:00

場所 丹生川支所(丹生川町坊方)

●清見地域

日時 10月9日(水) 13:30～16:30

場所 きよみ館(清見町三日町)

●荘川地域

日時 10月8日(火) 9:30～12:30

場所 荘川福祉センター(荘川町新洲)

●一之宮地域

日時 10月2日(水) 13:00～16:00

場所 飛驒位山文化交流館(一之宮町)

●久々野地域

日時 10月16日(水) 13:30～16:30

場所 虹流館くぐの(久々野町無数河)

●朝日地域

日時 10月16日(水) 9:00～12:00

場所 燦燦朝日館(朝日町万石)

●高根地域

日時 10月23日(水) 14:00～17:00

場所 高根福祉センター(高根町上ヶ洞)

●国府地域

日時 10月2日(水) 17:30～20:30

場所 こくふ交流センター(国府町広瀬町)

●上宝・奥飛驒温泉郷地域

日時 10月23日(水) 9:30～12:30

場所 上宝支所(上宝町本郷)

●10月のこよみ●

10月5日(土) 第39回飛驒高山クリーン作戦

リサイクル資源回収(北小PTA、江名子小PTA、花里小PTA)

6日(日) 市民健康まつり(市役所ほか)

9日(水) 秋の高山祭(～10日)

12日(土) リサイクル資源回収(東小PTA、山王小PTA)

13日(日) リサイクル資源回収(朝日小中合同PTA)

19日(土) リサイクル資源回収(新宮小PTA)

19日(土) 2019久々野大花火・ひだ桃源郷収穫劇場(虹流館くぐの周辺)

20日(日) 飛驒荘川ふるさと祭り(荘川の里)

26日(土) リサイクル資源回収(西小PTA、岩滝小PTA)

27日(日) リサイクル資源回収(北稜中PTA)

ひだ清見紅葉まつり(ウッドフォーラム飛驒)

《今後の予定》

市表彰式(11月1日)

飛驒にゆうかわ宿儺まつり(11月3日)



ひだのたくみ
飛驒匠のDNAを受け継ぐものづくりのまち
メイド・バイ飛驒高山認証

市では、飛驒高山ブランドコンセプトに合致する独自性と信頼性の高い地場産品を「メイド・バイ飛驒高山認証産品」に認証しています。ものづくりの匠たちの熱い想いに触れてください。



飛驒高山ブランドコンセプト

「飛驒高山の風土と飛驒人の暮らしが生み出す本物 それが飛驒高山ブランド」

No.3 栗よせ
高山菓子組合

残暑の厳しさも和らぎ、少し肌寒さを感じる頃から、渋いお茶とともに食べたくなる「栗よせ」。飛驒では、古くから各家庭でも作られてきた馴染みの深い秋のスイーツです。

「栗」という素材は、人々にとって特別な物なんです。栗よせや栗きんとん、栗ごはん。みんな栗が好きですねー

そう話すのは、高山菓子組合の組合長を務める中田専太郎さん。



一般的には栗蒸し羊羹と呼ばれていますが、飛驒では「栗よせ」という独自の名で親しまれてきました。他地域の栗蒸し羊羹は、表面に甘露煮栗を並べているのに対し、「栗よせ」は、栗が内部にまで混ぜ合わされています。そのため、どこを切ってもぎつしりと詰め込まれた栗が出てくるのが魅力です。これが、飛驒高山の銘菓として全国的に「栗よせ」が愛されてやまない理由です。

「ぎつしり詰まった栗を期待されているので、斑が出ないよう丁寧に均していきますー」

あんこと栗のバランスや砂糖の量、そして斑が出ないように均す作業、すべてに長年の技が光ります。

また、生栗の渋皮や痛みが残らないよう、皮むき作業には細心の注意を払います。

「古来より保存食などとして重宝されてきた栗の味は、人間のDNAに刷り込まれているのではと思うほど世界中で親しまれています。だからこそ美味しく召し上がってほしいー」

その思いで丁寧に作っていると中田さんは話します。味の好みは十人十色。万人受けする味に仕上げるのは難しいですが、お客様の立場に立って多くの人に喜んでいただける味に近づけていきたいー

高山の栗よせには、たくさんのお栗とともに、消費者の皆様への思いがぎつしりと詰まっています。

広報
市長だより

92

敬老の日にあたり

高山市長 **國島芳明**

今号の表紙では、ご長寿の皆様のお元氣な姿をお届けしました。

敬老の日にあたり、今年度満100歳をお迎えになられる方に内閣総理大臣および市からのお祝い状をお渡しし、長寿のお祝いと感謝の意をお伝えしました。

今年度、満100歳を迎えられる38人の方々には1919(大正8)〜20年生まれです。時代は第一次世界大戦後の世界恐慌など、世情がめまぐるしく変わる頃でした。当市においては、まだ市制施行しておらず、JR高山線も岐阜ー各務原間の工事がようやく着工した頃です。

それから100年、大正、昭和、平成そして令和の世をお過ごしになられています。激動の100年であったことは想像に難くありません。今後も健やかに過ごされたいことをお祈り申し上げます。

これからの先人が苦勞の末に築き上げ守られてきた高山の財産をきちんと継承しながら、市民の皆様が生涯にわたって安全・安心に、豊かさを実感しながら生き生きと暮らせる社会を築いてまいります。そして、目まぐるしく変化する社会情勢に柔軟に対応し「不易流行」の理念で「希望ある輝くまち」の実現を目指します。

市長室へ
ようこそ

●市民と市長の面談日



10月17日(木)

午後1時30分～4時15分

※事前にご予約ください

市長室直通FAXもご利用ください
FAX●36-2060

問合せ先 秘書課 ☎35-3130

ケーブルテレビの番組「ハイ、市役所です」はインターネットでもご覧いただけます。
市ホームページ「行政情報」の動画コーナー

高山市公式YouTubeチャンネル

検索

編集・発行/高山市総務部広報情報課

〒506-8555 岐阜県高山市花岡町2丁目18番地
TEL/0577-32-3333(代)
FAX/0577-32-7000 (市長室直通)
FAX/0577-35-3174 (広報情報課直通)

E-mail/kouhou@city.takayama.lg.jp

HP/http://www.city.takayama.lg.jp/
携帯用HP/http://mobile.city.takayama.lg.jp/
防災行政無線の内容は電話でも確認できます
☎0180-995-690