



公民館を彩る1,000体の雛人形

久々野公民館では4月3日まで「ひな様展」が開かれています。

同館指定管理者「NPOふるさと」女性部の皆さんが、各家庭で眠っている雛人形を寄付してもらい、平成22年から飾っているもので、今年は75体が寄付され、約1,000体の展示となりました。

なお、市内ではこのほか約80カ所で「飛騨高山雛まつり」を開催中ですので、ぜひお出かけください。

【関連記事10ページ】

2月21日撮影：久々野公民館
(久々野町久々野)

平成29年度 予算

人と自然、そして文化がおりなす 活力とやさしさがあふれる 飛驒高山を目指して

総額777億円のあらまし

市では、2月28日から開会した市議会定例会に、一般会計463億円、特別会計・企業会計314億円余の平成29年度予算案を提案しました。

歳入

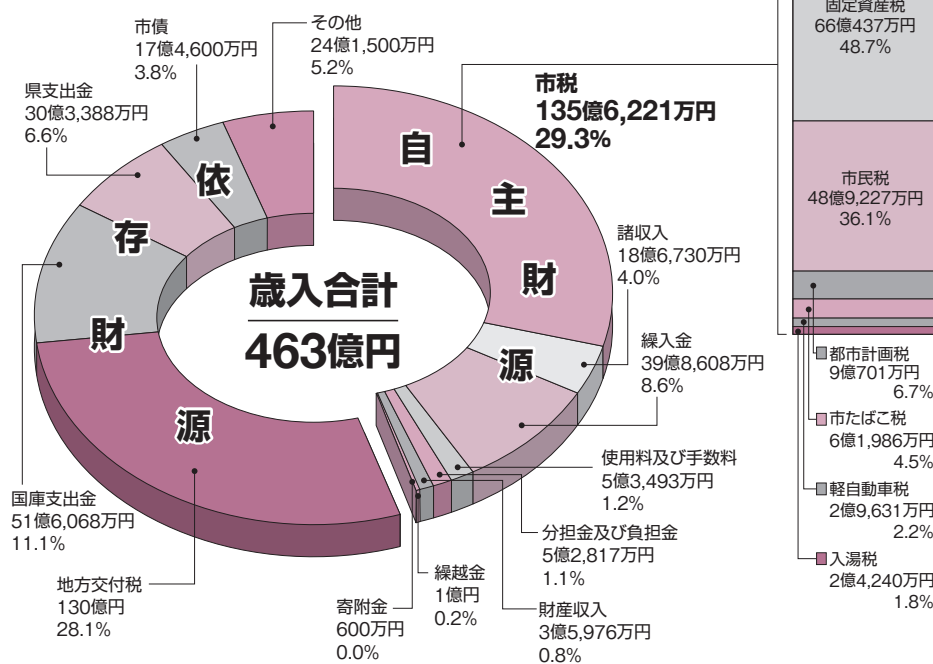

●一般会計当初予算の推移

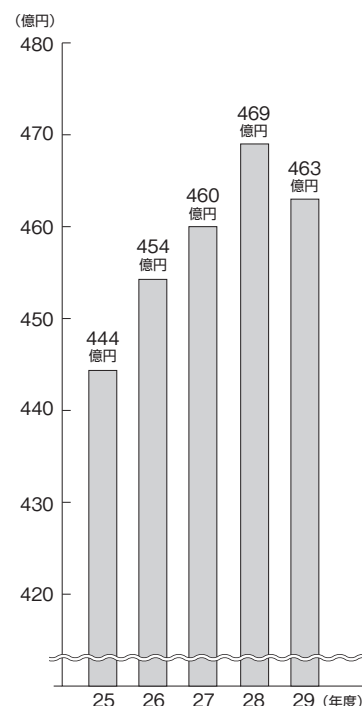

新年度予算案のポイント

平成29年度は、第八次総合計画の3年目、前期の実施計画の中間年にあたり、「人・自然・文化がおりなす活力とやさしさのあるまち飛驒高山」の実現に向けた取り組みを確かなものとし、しっかりと継続させていくために重要な年であります。市制施行80周年を迎えた高山市が、これまで培ってきたものを大切にしながら、新たな基盤を市民の皆さんと一丸となって築き上げ、次の10年、20年へ向かつて新しい一歩を踏み出せるよう予算配分を行いました。

特に今年は、「まち・ひと・しごと創生総合戦略」に基づき、起業家の受入れ環境の整備や、サテライトオフィスの整備など、新たな産業の創出や企業誘致をすすめます。また、自治体のシンクタンク機能を持たせた大学連携センターを設立し、サテライトキャンパスの設置も含め大学連携機能を強化するなど、若い世代が活躍する場を創出します。

教育・文化の分野では、新たな時

市財政の推移

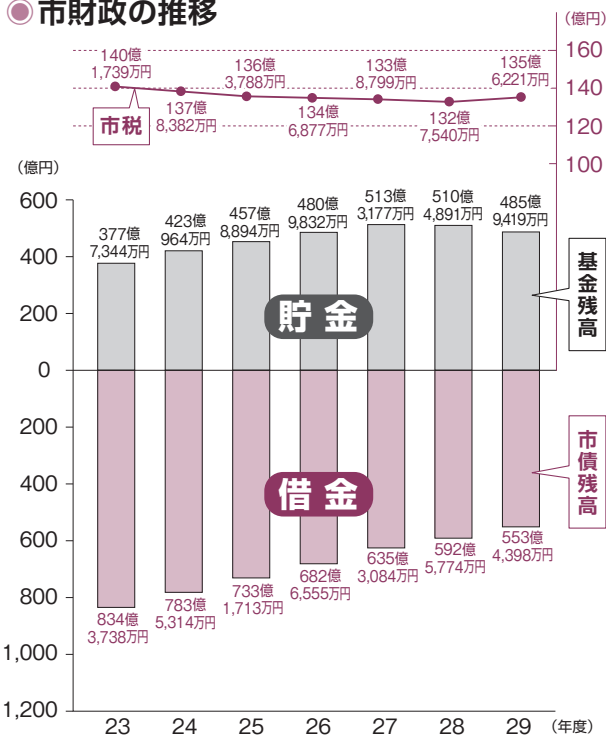

※23～27年度は決算ベース、28年度は3月補正後の予算ベース、29年度は当初予算ベース(基金残高・市債残高は年度末数値)。
※基金残高には、各年度における出納整理期間に横立および取崩しを行った金額を含む。

特別会計・企業会計別の予算額

特別会計

区分	29年度予算案	28年度予算(当初)	伸率(%)
国民健康保険事業(事業勘定)	117億5,200万円	118億6,500万円	△1.0
国民健康保険事業(直診勘定)	4億2,450万円	4億7,770万円	△11.1
下水道事業	39億6,200万円	32億8,950万円	20.4
地方卸売市場事業	3,080万円	3,120万円	△1.3
学校給食費	3億7,800万円	3億8,880万円	△2.8
農業集落排水事業	6億6,000万円	6億3,500万円	3.9
介護保険事業	95億6,400万円	94億9,740万円	0.7
観光施設事業	1億1,260万円	1億860万円	3.7
後期高齢者医療事業	11億5,700万円	11億2,500万円	2.8
合計	280億4,090万円	274億1,820万円	2.3

企業会計

区分	29年度予算案	28年度予算(当初)	伸率(%)
水道事業	34億1,560万円	34億1,890万円	△0.1

歳出

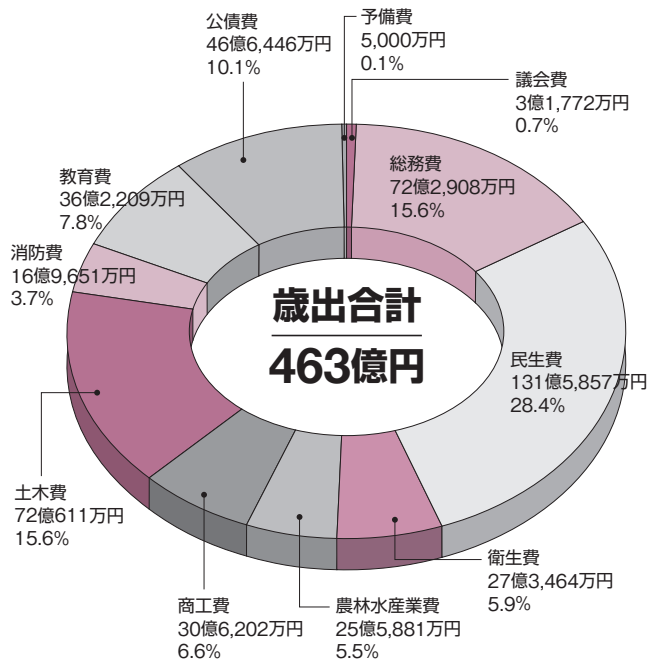

用語の解説

歳入・歳出 地方公共団体のその会計年度の一切の収入を歳入、支出を歳出と呼んでいます。

自主財源 地方公共団体が自らの手で徴収、収納できる財源。地方税、使用料、寄附金などがあります。

依存財源 収入にあたって国や都道府県の関与を受ける財源。地方交付税、国庫支出金、県支出金などがあります。

地方交付税 市町村間の財政力の不均衡をなくし、一定の住民サービスができるよう市町村の財政力に応じて国から交付されるお金。普通交付税と特別交付税があります。

市債 市がする借金。世代間の負担の公平性を保つために道路や建物など長期にわたって市民が恩恵を受けるものを整備するときに活用します。

公債費 事業を行うための借金(市債)を返済する経費です。

市の会計には、税金や国・県からの交付金・補助金、市債などを財源として、全般的な行政の経費を扱う「一般会計」と、特定の事業を進めるため、使用料など特定の収入を充てて独立した経理を行う「特別会計」「企業会計」があります。

これらの収入と支出を取りまとめた冊子が予算書と呼ばれるもので、市長が予算案を作成し、市議会がそれをチェック・審議して決定します。

代に対応した教育を推進するため、小学校英語教育の推進や文化芸術に触れることのできる事業を実施します。福祉・保健分野では、健康診査の対象年齢の引下げ、自己負担無料化による若年層の健康意識の向上に取り組むこととしています。

また、ユネスコ無形文化遺産登録記念事業をはじめ日本遺産や山岳を活用した観光客の誘致、まちづくり会社との連携によるまちなかのにぎわいの創出、高山にふさわしい景観形成にも取り組んでいきます。

新年度予算ピックアップ

予算は、市が1年間に使うお金の単なる目安ではありません。限られた財源の中で、市民の皆さんの願いをまとめ、検討を重ねて編成されています。

新年度では、新しい事業や拡充された制度がたくさんあります。その取り組みについて、分野ごとに主なものを紹介します。



●予算の編成過程を公開中です 市ホームページ、市役所1階市民コーナー、各支所で閲覧できます。

産業・労働 ～魅力と活力にあふれるまちをめざして～

●観光客誘致推進事業

1,600万円

年間を通じて誘客イベントやキャンペーンを展開するほか、歴史遺産の活用による「旅する仕掛けづくり」の充実を図ります。



●観光振興事業

3,161万円

ユネスコ無形文化遺産を活用した広域連携によるプロモーション活動や、飛騨民俗村再整備計画の策定に取り組めます。



●海外戦略推進事業

6,995万円

海外戦略に基づき誘客や販売、交流の促進を図ります。

主な内容

- 外国人観光客受入体制の強化（外国人誘客特別講演会の開催、無料Wi-Fiサービスの提供ほか）
- 市多言語ホームページ再構築



●飛騨高山ブランド戦略推進事業

2,184万円

飛騨高山ブランドの向上や高付加価値化などに取り組めます。

主な内容

- インナーブランディングの推進
- メイド・イン・飛騨高山認証制度の運用・PRほか

●物産宣伝推進事業

2,095万円

産品の販路拡大に取り組めます。

主な内容

- 飛騨高山展・飛騨高山フェアの開催
- 販路拡大に向けたプロモーションの実施

●商工関係団体支援事業

670万円

おもてなし環境整備として、ムスリムやアレルギーなどに対応した設備等の整備に対する助成を行います。

●創業支援事業

9,650万円

市内で創業・起業を目指す方への融資や開業資金助成を行います。

主な内容

- 起業家受入環境の整備（インキュベーション施設（※1）の整備、タウンマネージャー（※2）の確保育成ほか）
- 創業支援資金融資保証料の全額補給ほか

●企業誘致対策事業

1億930万円

企業立地に対する助成やサテライトオフィスの整備、誘致などを行います。

●中心市街地活性化事業

7,210万円

まちづくり会社と連携するなどして中心市街地等の活性化を図ります。

主な内容

- （株）まちづくり飛騨高山への増資
- まちの賑わい創出整備に対する助成

（※1）起業家の育成や新しビジネスを支援する施設のこと。（※2）まちづくりの専門家のこと。計画の立案や事業の調整・実施を担う。

● 農業委員会運営事業

2,109万円

農地利用最適化推進委員を新設するなど農業委員会の充実を図ります。

● 農作物獣害防止対策事業

1億3,932万円

鳥獣被害防止柵設置に対する助成や捕獲技術者の育成支援、捕獲鳥獣活用に対する助成を行うほか、鳥獣被害対策実施隊に民間隊員を追加するなど、鳥獣被害防止に取り組めます。

● 営農推進対策事業

2,710万円

米・食味分析鑑定コンクール国際大会高山プレ大会の開催など、営農を推進します。

● 地産地消推進事業

1,140万円

「まるごと飛騨の日」と題し、新たに学校給食での地元食材を使った特別献立を提供するなど、地産地消を推進します。

● 緑の保全事業

1億9,500万円

林地残材や間伐材の利用促進、再造林、間伐や枝打ちなどに対する助成のほか、平成26年12月の豪雪による倒木処理に対する助成を行います。



● 林道整備事業

5,059万円

森林の適切な管理のため、林道橋りょう点検などを実施します。

● 生活環境保全林管理事業

2,003万円

生活環境保全林や飛騨美濃せせらぎ街道沿道の景観整備などを実施します。

● 家畜改良推進事業

706万円

第11回全国和牛能力共進会出品への奨励など、畜産の振興を図ります。



環境・景観 ～環境と調和した地球にやさしいまちをめざして～

● 生物多様性保全推進事業

1,321万円

乗鞍山麓五色ヶ原の森等を活用した自然環境学習や「いのちの森づくり」を推進するとともに、外来植物の除去に取り組めます。



2017.3.1

● 自然公園等管理事業

2億2,333万円

乗鞍山麓五色ヶ原の森の保全管理や飛騨山脈ジオパーク、白山ユネスコエコパークの活用などに取り組み、自然公園の管理や保護を進めます。

主な内容

- 飛騨山脈ジオパークの推進
- 白山ユネスコエコパークの活用
- 乗鞍山麓五色ヶ原の森 新規ルートの整備
- 山岳トイレの整備に対する助成ほか



● 景観保全奨励事業

8,374万円

景観計画の見直しによって不適格となる看板の撤去や改修を促進するほか、歴史的な景観と調和がとれていない色彩の建物の外壁塗装に対する助成を行うなど、景観の保全や整備に取り組めます。

● ごみ処理事業

5億8,590万円

可燃ごみや不燃ごみ、資源ごみのステーション収集のほか、ごみ焼却・埋め立て、無料可燃ごみ処理券の回収の奨励などに取り組めます。

教育・文化 ～生きがいと誇りを持ち豊かな心を育むまちをめざして～

● 小学校運営事業

4,231万円

小学校の英語教育推進のための英語教育総合カリキュラムマネージャー設置などを行います。

● 図書教育推進事業

8,910万円

図書教育を推進するため、図書館指導員を増員し、全小中学校に配置します。

● 郷土教育推進事業

1,461万円

特色ある学校経営を進めるほか、子どもの個性・能力・創造性を伸ばすキャリア教育を推進します。

● 小中学校大規模改修事業

3億960万円

本郷小学校と清見中学校の校舎改修を進めるほか、新宮小学校と丹生川中学校の校舎改修に向けた耐力度調査、久々野小学校のプール改修を行います。

● スポーツ推進事業

2,678万円

トップアスリートの招へいや全国高校総体高山市実行委員会を設置するなど、スポーツの推進を図ります。

● 体育施設管理事業

2億1,420万円

体育施設の整備に向けた調査に取り組みます。

● 文化芸術振興事業

6,782万円

各文化芸術事業に取り組みます。

主な内容

- 飛騨春慶弦楽器を活用した市内学校訪問演奏会
- 飛騨高山応援ソング発表会
- 飛騨高山国際現代木版画展
- 日本舞踊公演会



● 文化財保護事業

1億7,280万円

ユネスコ無形文化遺産登録を記念した高山祭屋台の総曳き揃えを行うとともに、無形文化遺産や日本遺産を活用したPRを行うほか、文化財の保護に取り組みます。

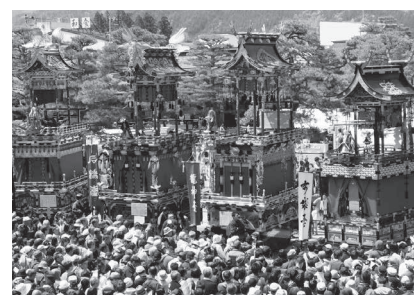

● 伝統文化交流拠点施設整備事業

2億7,607万円

旧森邸（旧図書館）を飛騨高山まちの博物館と一体となった交流拠点として整備します。

福祉・保健 ～やさしさにつつまれ健やかに暮らせるまちをめざして～

● 結婚支援事業

863万円

結婚支援イベントを開催する団体に対して助成するほか、広域連携による結婚支援や大都市圏の独身女性との交流イベントなどにより結婚を支援します。



● 児童センター等運営事業

2億4,681万円

国府児童館を整備します。

● 保育サービス充実事業

1,282万円

岡本保育園の休日保育の定員を30人に拡大するほか、給食の食物アレルギー対策に取り組みます。



● 幼児教育推進事業

1億1,300万円

私立幼稚園の運営や保育料軽減に対する助成を行うほか、子ども子育て支援新制度に移行する私立幼稚園への施設型給付を実施します。

● 介護人材確保事業

200万円

介護従事者確保、初任者研修受講の支援を行います。

● 健康づくり推進事業

332万円

フレイル(※3)予防講座を開催します。

(※3) 加齢や低栄養によりおこる心身の機能低下のこと。

2017.3.1

平成29年度予算案のあらまし

●障がい者生活支援事業

3,064万円

人工透析療養者への通院費助成や在宅障がい者への交通費助成、医療行為を必要とする在宅障がい者の介助者への休息支援を新たに行います。

●地域生活支援事業

5,859万円

人工内耳体外部装置の買い替えを日常生活用具の給付対象に追加するなど、生活支援を充実します。

●国民健康保険事業

(事業勘定) 117億5,200万円
(直診勘定) 4億2,450万円

各種保険給付や健康増進事業、直営診療所の運営を行います。

●介護保険事業

95億6,400万円

各種保険給付や介護予防事業を行うほか、地域での包括的な支援体制づくりを推進します。また、認知症ケアや成年後見制度、介護者支援を行います。

●健康診査事業

2億5,326万円

がん検診や骨粗しょう症検診、歯周疾患検診を行うほか、健康診査の対象年齢を中学3年生まで引下げ、25歳以下の自己負担を無料にします。

●救急医療対策事業

1億3,347万円

休日診療所の運営や救急救命センターの運営助成をするほか、心臓カテーテル検査機器整備に対する助成を行います。

基盤・安全 ～安全で安心して快適に住めるまちをめざして～

●駅周辺土地地区画整理事業

23億8,348万円

東口駅前広場・観光案内所、駅西交流広場・駐車場の整備を進めます。

●地籍調査事業

1億5,000万円

国や県の補助を得て、未着手地域の計画的な調査を進めます。

●除雪対策事業

6億9,720万円

道路や歩道除雪の機械基本補償料などの見直しをはじめ、温泉熱を活用した融雪設備の整備、除雪車の購入など、除雪体制の充実を図ります。

●道路新設改良事業

5億4,998万円

宮川人道橋や松之木千島線などの整備に着手します。

●総合交通対策事業

1億9,299万円

のらマイカーやまちなみバスの運行のほか、高根地域の自主運行に対する助成、運転免許証自主返納者の公共交通利用を促進する取り組みを行います。



●災害対策事業

1億2,155万円

避難所運営リーダーの育成や防災備蓄品(調理に水が不要な主食用食料、簡易ベッド、テントなど)の計画的な配備を進めます。

●下水道事業地方公営企業移行事業

8,000万円

地方公営企業法適用に向けた固定資産の調査評価を進めます。

●水道施設改良事業

10億700万円

基幹管路の耐震化整備をはじめ、給水車の購入や給水装置の設置など、臨時給水体制の充実を図ります。

●建物耐震対策事業

6,511万円

耐震シェルター設置に対する助成を拡大するなど、木造住宅等の耐震化を促進します。

協働・行政 ～みんなでつくる持続可能なまちをめざして～

●地域づくり活動支援事業

2億7,740万円

協働のまちづくり支援金や町内会防犯灯の改修、町内会集會施設整備に対する助成を行います。

●地域経済戦略事業

1,207万円

産業連関表作成などによる地域経済構造の分析を行います。

●大学連携事業

2,000万円

新たに市が設置する大学連携センターに対する助成のほか、大学と連携した調査事業などを実施します。

東日本大震災犠牲者追悼のための黙とうを

東日本大震災は被災地域が広範に及び、極めて多数の犠牲者を出すとともに、国民生活に多大な影響を及ぼした未曾有の大災害であったことから、震災6年となる3月11日(土)、政府主催による追悼式が実施されます。

それぞれのご家庭や職場で、震災発生時刻の3月11日(土)午後2時46分から1分間の黙とうをお願いいたします。

なお、当日の午後1時と午後2時46分に防災行政無線による周知放送を行います。

問合先 危機管理室 ☎35-3345

「平和への絆」の鉦打ち鳴らし

震災発生時刻の3月11日(土)午後2時46分に合わせて、市役所本庁前の「平和への絆」の鉦を打ち鳴らします。鉦はどんなでも打ち鳴らしていただけます。ぜひご参集ください。

なお、市では市内の寺院などに一斉に鐘を打ち鳴らしていただくよう広く呼びかけています。

問合先 市民活動推進課 ☎35-3412

幸せの黄色い花プロジェクト2017

市社会福祉協議会では、震災の記憶を風化させないため、岩手県大槌町で始まった「菜の花プロジェクト」の菜種をお預かりし、高山で種をまき、収穫できた種を大槌町にお返しする「幸せの黄色い花プロジェクト」に取り組んでいます。

一緒に菜種をまく皆さんのご参加をお待ちしています。事前申込不要ですので直接ご来場ください。

日時 3月11日(土)午後0時45分集合

場所 市総合福祉センター(昭和町2)

内容 ペットボトルプランター作り、菜の花の種植え、午後2時46分に黙とう

持ち物 角型2リットルのペットボトル(キャップも必要)

※種が欲しい方は3月11日以降にご来館ください。

問合先 市社会福祉協議会 ☎35-0294

市議会定例会は3月24日まで

平成29年高山市議会3月定例会が3月24日(金)までの日程で開催されます。会議はどなたでも傍聴できます。手話通訳や要約筆記を希望される方は、事前にご連絡ください。

なお、議会の様子は、市ホームページやヒットネットTVで中継しますので、ぜひご覧ください。

期 日	内 容	会 場
2月28日(火)	本会議	議場
3月8日(水)	本会議(一般質問)	議場
3月9日(木)	本会議(一般質問)	議場
3月10日(金)	本会議(一般質問)	議場
	議会運営委員会(本会議終了後)	全員協議会室
3月14日(火)	総務厚生委員会	全員協議会室
3月15日(水)	文教産業委員会	全員協議会室
3月16日(木)	基盤環境委員会	全員協議会室
3月17日(金)	予算決算特別委員会	全員協議会室
3月21日(火)	予算決算特別委員会	全員協議会室
3月22日(水)	予算決算特別委員会	全員協議会室
3月24日(金)	本会議	議場

※上記の日程は変更になる場合があります。

※会議の開始時刻は午前9時30分からです。

問合先 議会事務局 ☎35-3152 FAX35-3170
広報ID 1008017

「消しましうその火その時その場所」

●春の火災予防運動は3月1日(水)～7日(火)

これからの季節は空気が乾燥し火災が起こりやすくなります。火の取り扱いには十分注意して、家庭や地域ぐるみで防火に努めましょう。

▽大八保育園の園児の皆さんがエブリ東山店(松之本町)で火災予防啓発キャンペーンを行います。

日時 3月6日(月)午前11時から30分程度(荒天中止)

「火の用心森から聞こえるありがとう」

●山火事予防運動は3月1日(水)～4月30日(日)

この季節は登山や山菜採りなどで入山する機会が増えます。豊かな緑と大切な山の資源を守るためにも、山林における火の取り扱いに十分注意しましょう。

なお、火災警報が発令されている時は、屋外でのたき火や火入れ、山林などでの喫煙は禁止されています。

問合先 消防本部予防課 ☎32-3027 広報ID 1008095

委員会・審議会を公開しています

公開予定の委員会・審議会

開催日	会議名ほか	担当課
3月1日(水)	健康長寿ふれあいまちづくり推進委員会 13:30～ 市役所 2階203会議室	高年介護課 ☎35-2940
3月2日(木)	選挙管理委員会 9:00～ 市役所 4階中会議室	選挙管理委員会事務局 ☎35-3133
	自然エネルギーによるまちづくり検討委員会 13:30～ 市役所 4階中会議室	環境政策推進課 ☎35-3533
3月6日(月)	庁議(幹部会) 8:30～ 市役所 4階特別会議室	企画課 ☎35-3131
3月13日(月)	庁議(幹部会) 8:30～ 市役所 4階特別会議室	企画課 ☎35-3131
3月15日(水)	都市計画審議会 15:00～ 市役所 4階特別会議室	都市整備課 ☎35-3176
3月16日(木)	新火葬場建設検討委員会 13:30～ 市民文化会館3-11	市民課 ☎35-3003

●傍聴は先着順となります。●開催日時や場所が変更する場合があります。また、議題など詳細についても担当課へお問い合わせください。

高齢者叙勲

受章おめでとうございます



瑞宝小綬章 (教育功労)

伊藤 茂さん (88) 石浦町7

問合先 秘書課 ☎35-3130

多言語メニュー作成支援ウェブサイト「EAT岐阜」が開設

県内飲食店の多言語化を促進するため、ウェブ上で多言語メニューが作成できる「岐阜県多言語メニュー作成支援サイト(EAT岐阜)」が開設されました。

▶ 英語、中国語(簡体・繁体)、韓国語の4言語対応。写真や使用食材などの表示も可能です。

▶ 飲食事業者を対象とした当システム活用研修会も開催します。詳しくはお気軽にお問い合わせください。

サイトアドレス <http://www.eat-gifu.jp/create/>

ヘルプデスク ☎050-5893-9396

(受付時間は平日の9:00～17:00)



問合先 海外戦略課 ☎35-3346

講演会のお知らせ

●これからはじめる週末林業のススメ

チェーンソーと軽トラックがあれば誰でも始めることができる「自伐型林業」が今、全国各地で注目を集めています。主業だけでなく、余暇を利用した副業・ライフワークとして行う「儲かる林業」を若い世代に提案します。

これから山仕事をしたい方や、チェーンソーを扱えるようになりたい方、参加してみませんか。

※参加料はいずれも無料です。

申込・問合先 高山市美しい森林づくり実行委員会事務局(飛騨高山森林組合内) ☎57-7670

	①自伐型林業講演会	②一から学ぶチェーンソー取扱研修会
日時	3月23日(木)19:00～21:00	3月26日(日)10:00～15:00
場所	市役所(花岡町2)	飛騨高山森林組合(新宮町)
対象	どなたでも	チェーンソーをひとりで扱えない方(20～50歳代の方を優先)
定員	100人程度(申込不要)	20人(事前申込必要) 締切: 3月23日(木)
内容	講師: NPO法人自伐型林業推進協会 代表 中嶋健造さん	機械の仕組み、基本操作、日常管理、目立て方法など

●「健康で長生きする秘訣を教えます」

市医師会市民公開講座・市国民健康保険健康講演会

身体を知るとともに日々の生活を見直し、健康づくりに取り組むことによって、健康な心身で生活を送り続けるためのヒントとなる講演会です。

日時 3月18日(土)14:00～16:00

場所 市役所地下市民ホール(花岡町2)

対象 市内在住の方

定員 150人(入場無料、事前申込不要です。直接ご来場ください)

問合先 市民課 ☎35-3137

今回のテーマは「健康寿命」

特別講演 健康寿命の秘訣～フレイル・サルコペニア対策～ 名古屋大学老年内科教授 葛谷雅文さん

講演 口から食べる幸せを守るために 飛騨地区栄養士会主任管理栄養士 松原美由紀さん

体操体験 運動で延ばそう健康寿命 久美愛厚生病院リハビリグループの皆さん

フレイル: 加齢や低栄養によりおこる心身の機能低下のこと
サルコペニア: 加齢等により筋力が低下すること

●障害年金講座

障害年金は、障がいを持つ方の生活を支える大きな柱になっています。手続きが難しいと思われる障害年金の制度や実際の請求手続きについて、分かりやすく説明する障害年金講座を初めて開催します。

講師 日本年金機構高山年金事務所 お客様相談室室長 道用正知さん

日時 3月17日(金)13:30～15:30 場所 市役所3階行政委員会室(花岡町2)

対象 次の①または②に該当する方 ①市内在住で療育手帳をお持ちの方で、平成29年度末までに20歳以上で障害年金を受給していない方とその家族(家族のみの参加も可) ②障がい者支援に携わる方

定員 20人(大幅に超えた場合は抽選) 参加料 無料 申込方法 3月15日(水)までにTEL

申込・問合先 市民課 ☎35-3003

市制施行80周年 今月の冠事業

■国府地域の《日本遺産》をもっと知る・学ぶ～講演会&バーチャル特別展～

昨年6月の「国府地域の日本遺産学習セミナー」に続き、さらに地域の歴史遺産について学びます。前半は講演会として、岐阜大学・早川万年教授から「飛騨匠《超》入門」と題して、史料によって判明する古代飛騨工制度の実態についてご教示いただきます。後半はバーチャル特別展として、日本遺産の構成文化財になっている社寺の貴重な宝ものを事前に撮影し、画像による展示解説を行います。また最後に、地域の文化財の保管体制や次世代への継承に関する意見交換の時間を設けます。

期日 3月5日(日) **時間** 午後1時30分～4時30分

場所 こくふ交流センター(国府町広瀬町)

※入場無料、事前申込不要です。直接ご来場ください。

問合先 国府史学会(担当:堀) ☎090-2555-4509



■第6回小水力発電アイデアコンテスト

東海・北陸7県で「ものづくり」を学ぶ高等専門学校の学生と高山工業高校の生徒が地域の自然資源を活用した小水力発電装置を設計・製作し、その成果を発表します。

期日 3月26日(日) **時間** 午前8時30分～午後3時30分

場所 丹生川文化ホール(丹生川町町方)

※入場無料ですが、3月8日(水)までに申し込まれた方には昼食を用意します。申込書に必要事項を記入のうえ、窓口・FAX(申込書は市HPからダウンロードできます)

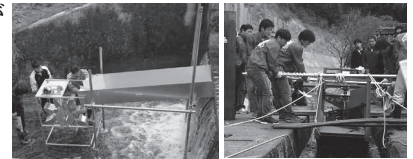

申込・問合先 環境政策推進課 ☎35-3533 広報ID 1008067

■ぎふ木育ひろばオープンイベント

飛騨地域初となる「ぎふ木育ひろば」のオープンに際し、広く「ぎふ木育ひろば」を知っていただき、飛騨産材の木のおもちゃにふれ、親しんでもらえます。この機会に飛騨人と木の関わりを学びませんか。

期日 3月27日(月) **時間** 午前10時～午後3時

場所 高山市つといの広場チャイルドランド(ピュア高山内・西之一色町3)

※入場無料、事前申込不要です。直接ご来場ください。

問合先 NPO法人飛騨高山わらべうたの会(担当:岩塚) ☎57-8577

飛騨の大祭展

飛騨一宮水無神社(一之宮町)では今年5月3日から6日までの間、飛騨の大祭を開催しますが、大祭に先立ち、飛騨高山まちの博物館で「飛騨の大祭展」を開催します。内容は、前回大祭の映像や写真のほか、神社所有の宝物の一部を展示します。ぜひこの機会にご来場いただき、歴史ある大祭を知ってください。

期間 3月1日(水)～4月16日(日)

時間 午前9時～午後7時

場所 飛騨高山まちの博物館(上一之町)

※入場無料、事前申込不要です



問合先 飛騨高山まちの博物館 ☎32-1205

Topic 飛騨の大祭

主催する神社が飛騨国中の神社を招聘し、天下泰平・五穀豊穡などを祈願する飛騨地方独自の行事です。起源は安永2(1773)年の大原騒動で荒廃した飛騨一宮水無神社の社殿の大造営を終え、安永8年に飛騨国中の神社を当社に招いたことが発祥とされ、以来、今日に至るまで飛騨地方の各社で行われてきました。当社では昭和35年以来、実に57年ぶりの開催となります。

問合先 飛騨一宮水無神社式年大祭奉賛会事務局 ☎53-2501

第19回飛騨高山雛まつり

市内にある観光・宿泊施設や店舗、公民館など約80カ所で、さまざまな雛人形が期間中ご覧いただけます。

期間 3月1日(水)～4月3日(月)

※展示施設を紹介するリーフレットは観光課(本庁2階)、各支所、観光案内所などにあります。また、景品と交換できるスタンプラリーもあります。

※展示施設によっては入館料が必要です。

問合先 飛騨・高山観光コンベンション協会 ☎36-1011

飛騨の里の雛まつり ～土びなの展示と「しいたけ茶」のおもてなし～

飛騨の里内にある前田家・西岡家・富田家で土びなを展示します。なお、お子さまには雛あられのサービスもあります。

期間 3月1日(水)～4月3日(月)

時間 午前8時30分～午後5時

※上記期間中の土日祝日(午前10時～午後3時)、西岡家では温かい「しいたけ茶」も振る舞われます。ぜひご来場ください。

※市民の方は市内在住が確認できるものを窓口で提示すると入館無料です。

問合先 飛騨民俗村 ☎34-4711

いよいよフィナーレ!

飛驒高山文化芸術祭こだま〜れ 2016 クロージング

誰もが身近に感じ、誰もが参加・行動する文化芸術祭をめざし、昨年4月から市内全域で開催してきた第2回飛驒高山文化芸術祭こだま〜れ2016。今回は“ときめき”をテーマに「ふれる」「つくる」「つなぐ」をキーワードとして子どもからお年寄りまで多くの皆さんにご参加いただきました。

クロージングイベントでは、これまでの活動を振り返り、成果を紹介していくとともに、文化芸術の素晴らしさをアピールして、次につなげる機会とします。ぜひご来場ください。

期日 3月5日(日)

時間 午後1時30分～4時(開場は30分前)

場所 市民文化会館小ホール(昭和町1)

※入場無料、事前申込不要です。直接ご来場ください。

ー主なプログラムー

- 一年間の活動を振り返る映像上映

- サンドアートパフォーマンス披露

出演:サンドアートパフォーマンス

グループSILT-clarte-

砂を素材に使って表現するアート。ステージ上でのパフォーマンスや背景のスクリーンに映し出される作品をお楽しみください。

- 市民団体によるパフォーマンス披露

①吹奏楽アンサンブル

出演:高山市民吹奏楽団withフレンズ

②市民団体による合唱【実行委員会プロジェクトで制作した合唱曲「大きくなったら」などを披露】

出演:こだま〜れニューイヤー合唱団
(市内で活動している合唱団から公募により結成)

- 制作作品の展示



SILT-clarte- (シルトクラレ)とは、2012年2月5日に、船本恵太さんによって結成された日本のサンドアートパフォーマンスグループです。

これまでに数多くの映像制作を手掛け、大きな反響を呼びました。

問 合 先

飛驒高山文化芸術祭実行委員会
(生涯学習課内) ☎35-3155



補助金を活用して開催したビッグバンドペルフィールライブIN飛驒高山の様子



申込先 生涯学習課
問合先 ☎35-3155
ID 10000832

補助額 補助対象経費の1/3
以内で45万円を上限

申込方法 生涯学習課(本庁3階)や各支所の窓口、HPにある申請書に必要事項を記入のうえ、事業計画や予算書を添えて3月15日(水)までに窓口・郵送

対象 文化活動を目的として、市内に事務局または住所を有する団体

文化振興事業支援補助金 市民の皆さんを対象に文化振興を図る目的で、4月から平成30年3月末までに開催する収益を求めない事業に対して、その事業費の一部を支援します。

平成29年度募集
文化振興事業支援補助金

軽度認知障がいを早期に発見しましょう

—あたまの健康チェックを受けませんか—

認知症は突然発症する病気ではなく、長い年月をかけて、少しずつ発症に向かう病気です。特に認知症の前段階である軽度認知障がい(MCI)を発症した場合、現在は日常生活が支障なくても、いずれは認知症へと進んでいく可能性があります。

で、認知症を予防することができず。

市では、早期からの取り組みが重要と考え、65歳から79歳で認知症の診断・治療を受けていない方を対象に、MCIの疑いについての簡易的なチェックを行い、認知症予防について個別相談を行っています。

この機会にぜひ参加いただき、認知症予防にお役立てください。

認知症の前段階であるMCIの時期に早期発見し、脳を集中的に鍛えるなどの適切な対応をしたり、脳の機能が失われないうちに進行を押さえ、改善する治療を受けること

申込
問合せ先 地域包括支援センター
☎35-2940

内容

期日 3月15日(水)
時間 午前8時50分～正午
(1人あたり約30分)
場所 市役所3階行政委員会室(花岡町2)
定員 10人(先着順・参加料無料)
申込方法 前日までにTEL



平成29年度 高山市がん検診等申込書の提出は 3月13日(月)までに

2月末に全世帯へ「平成29年度高山市がん検診等申込書」をお送りしました。この申込書で申込みできる検診は次のとおりです。

検診の種類		年齢基準(平成30年3月31日現在の年齢)	受診方法
がん検診	① 胃がん	40歳以上の方	久美愛厚生病院(支所地域は公民館等)での集団検診 ※大腸がん検診のみの受診者は、③肺がん(胸部レントゲン)検診の会場でも受付可
	① 大腸がん	40歳以上の方	
	前立腺がん	50～65歳の男性	
	② 子宮頸がん	20歳以上の女性	高山市保健センター(支所地域は公民館等)での集団検診
	② 乳がん	30歳以上の女性	
その他の検診	③ 肺がん(胸部レントゲン)	40歳以上の方 (65歳以上の方は結核健診を兼ねています)	地区公民館等での集団検診
	肝炎ウイルス	40歳以上で過去に受けたことがない方	上記①の検診と同時実施
	歯周疾患	40.45.50.55.60.65.70歳の方	医療機関での個別検診
	骨粗しょう症	40.45.50.55.60.65.70歳の女性	上記②の検診と同時実施
	39歳以下の健康診査	16～39歳の方	上記③の検診と同時実施

- これらの検診は、加入している健康保険に関係なく年齢基準等が該当していれば受けることができます。
- 検診を希望される方は申込書の該当する欄に●(黒丸)をつけて、3月13日(月)までに、健康推進課(市保健センター内)または各支所地域振興課へ提出(郵送可)してください。
- 検診についてご不明な点は健康推進課までお問い合わせください。
- 検診を希望する方がいない世帯は申込書の提出は不要です。また、お手元に申込書が届いていない方は健康推進課までお電話ください。

申込・問合せ先 健康推進課 ☎35-3160

特定不妊治療を受けられている方へ 岐阜県特定不妊治療費 助成金の申請はお早めに

今年度の岐阜県の特定不妊治療費助成金の申請期限は3月31日(金)です。

必ず期限までに特定不妊治療費助成金の申請をしてください。この期限を過ぎると、助成を受けることができません。

ただし、特別な事情が認められる

など、やむを得ない場合については3月31日(金)までに飛騨保健所へご連絡ください。助成対象と認められる方は必要書類を4月14日(金)まで延長して受け付けます。

やむを得ない場合とは

- 医師による受診等証明書が不足する場合
- 3月下旬治療終了のため提出に時間的余裕がない場合
- 治療終了日が3月末になると見込まれる場合
- 体調不良により年度末までに書類が提出できない場合 ほか

※いずれの場合も3月31日(金)までにご連絡ください。

問合せ先 飛騨保健所
☎33-11111(内線307)

法律とこころの相談会

多重債務・解雇・生活苦・病苦・家族関係の悩みなどが原因で、心の健康に支障をきたしてしまうことがあります。一人で悩まないで、まずは相談してみませんか。

これらの問題の解決や、負担を軽くすることを目的に、弁護士と臨床心理士による相談会を開催します。相談は無料で秘密は厳守します。お気軽にご利用ください。

※事前予約が必要です。

期日 3月10日(金)

時間 午後1時～4時(1人45分)

場所 市保健センター(花岡町2)

申込 飛騨保健所
問合先 ☎33-1111(内線311)

3月1日から8日までは女性の健康週間です

厚生労働省では、毎年3月1日～8日までを女性の健康週間と定め、女性を取り巻く特有の健康課題に対して、社会全体で関心の喚起を図り、女性が生涯を通じて健康で明るく、充実した日々を過ごすことを目的とした運動を展開しています。

※詳しくは厚生労働省ホームページをご覧ください。

3月のこころの健康相談

予約が必要です。
(相談は無料で、秘密は厳守します)

内 容	相談日	場 所	時 間	予約・問合先
精神科医師による相談	3月8日(水)	市保健センター	13:30～15:30	飛騨保健所 ☎33-1111(内311)
精神保健福祉士による相談	3月21日(火)	市保健センター	13:30～15:30	健康推進課 ☎35-3160(※)

※3月17日(金)までにご予約ください。

精神保健福祉士の相談では、こころの健康を目的とした、家庭や職場、学校での人間関係の悩みも伺います。話すだけでも気持ちは軽くなります。「病院に行くのは気がひける」「話を聞いてほしい」という方、また家族の方による相談、電話による相談も可能です。遠慮せずご相談ください。

3月は「自殺対策強化月間」です

～あなたにもできる予防のための行動です～

【気づき】 家族や仲間の変化に気づいて、声をかける

- 変化に気づいたら「眠れてますか？」など、自分にできる声かけをしていきましょう。

【傾 聴】 本人の気持ちを尊重し、耳を傾ける

- 悩みを話してくれたら、気持ちを否定したり、安易に励ましたりせず、じっくり耳を傾けましょう。

【つなぎ】 早めに専門家に相談するよう促す

- 問題等抱えているようであれば、公的相談機関、医療機関等の専門家への相談につなげましょう。

【見守り】 温かく寄り添いながら、じっくり見守る

- 自然な雰囲気です声をかけて、あせらずに優しく寄り添いながら見守りましょう。

こころの体温計

▶市HPにあるバナーからアクセス

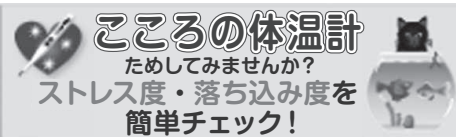

健康の教室と相談	相談名	対象となる方	期日	受付時間	持ち物	場所
	母子健康手帳交付	母子健康手帳の交付を受けていない妊婦	9	9:45～10:00	妊娠証明書(妊娠届出書)・上のお子さんの母子健康手帳・個人番号確認書類※	市保健センター (☎35-3160)
			21	13:15～13:30		
	妊婦教室(第1回)	出産予定が29年8月の妊婦	9	13:15～13:30	母子健康手帳 おかあさんと子どものファイル 必要な方は飲み物	
	妊婦教室(第2回)	出産予定が29年7月の妊婦	14	13:15～13:30		
	妊婦教室(第3回)	出産予定が29年6月の妊婦	13	13:15～13:30		
	妊婦教室(第4回)	出産予定が29年5月の妊婦と夫	21	9:15～9:30		
	4カ月児健診	28年10月21日～11月3日生まれ	7	13:00～13:45	母子健康手帳・問診票(お子さんの成長の記録) おかあさんと赤ちゃん(子ども)のファイル バスタオル	
		28年11月4日～11月11日生まれ	17			
		28年11月12日～11月20日生まれ	23			
	1歳6カ月児健診	27年8月1日～8月16日生まれ	2	12:30～13:30	母子健康手帳・問診票(お子さんの成長の記録) おかあさんと赤ちゃん(子ども)のファイル	
		27年8月17日～8月31日生まれ	15			
		2歳児相談	27年2月1日～2月10日生まれ	3	9:15～9:45	
	27年2月11日～2月20日生まれ		17			
	27年2月21日～2月28日生まれ		24			
	3歳児健診	26年2月1日～2月19日生まれ	3	12:30～13:30	母子健康手帳・問診票(お子さんの成長の記録) おかあさんと赤ちゃん(子ども)のファイル 目と耳の問診票・尿・歯ブラシ・コップ	
		26年2月20日～2月28日生まれ	16			
市民健康相談	育児や食生活、生活習慣病などについての悩みや相談ごとのある方	毎週月～金(祝日を除く)	9:00～12:00	乳幼児の相談の方は母子健康手帳	市保健センター	
		毎週木曜日(祝日を除く)	9:00～12:00		各支所	

●各教室や健診の所要時間は各案内文をご覧ください。

※①から③のいずれかの書類① 個人番号カード ② 通知カード+顔写真付き本人確認書類(運転免許証など)

③ 通知カード+顔写真のない公的書類(健康保険証、年金手帳など)を2つ以上

「笑いヨガ」体験

問合先 ひだ笑いヨガクラブ
☎33-0064

日時 3月7日(火)・28日(火)は午前10時から
3月4日(土)・19日(日)は午後1時30分
から

場所 市総合福祉センター(昭和町2)

参加料 100円

持ち物 飲み物(水分補給用)、動きやすい服装、タオル

はじめての方の 太極拳体験教室

問合先 高山市太極拳協会
☎33-9196

毎日元気で暮らすために始めませんか。

期日 3月22日(水)・29日(水)

時間 両日とも午後1時30分から

場所 市民文化会館2-6(昭和町1)

持ち物 運動できる服装、底の低い靴、
飲み物(水分補給用)

※事前申込不要・参加無料です。直接ご
来場ください。

青年国際交流事業に 参加しませんか

申 込 県私学振興・青少年課
問合先 ☎058-272-8283

内閣府では、次代を担う国際感覚豊かな
青年リーダーを育成するため、青年国
際交流事業を実施しています。日本代表と
して各国から選抜された青年と研修や交
流を行います。

※参加申込書や必要書類など、詳しくは
内閣府ホームページをご覧ください。

<http://www.cao.go.jp/koryu/>



みんなでFC岐阜を応援しよう!



FC岐阜ホームタウンデー「高山市の日」FC岐阜vs松本山雅(松本市)

日時 3月12日(日) 午後2時キックオフ(物販は午前10時～)

場所 岐阜メモリアルセンター長良川競技場

※特産品などの物販コーナーが設けられるほか、キックオフ直前とハーフタイムに
は高山市のPRが行われます。

FC岐阜「親子ふれあいサッカー教室」

日時 3月11日(土) 年長の部(午後0時30分～)、小学1・2年生の部(午後1時45分～)

場所 ビッグアリーナ(サブアリーナ) 対象 幼稚園・保育園の年長、小学1・2年生

定員 各部30組(超えた場合は抽選) 参加料 無料

申込方法 専用の申込書に必要事項を記入のうえ、3月9日(木)までに窓口・FAX

※申込書はスポーツ推進課(本庁3階)にあります。

申込・問合先 | スポーツ推進課 ☎35-3157 FAX35-3414

荒城農業体験交流館体験教室

申込・問合先 | 荒城農業体験交流館 ☎72-1066 FAX72-1067

対象 市内在住・在勤の方 場所 荒城農業体験交流館(国府町八日町)

申込方法 TEL・FAX ※定員を超えた場合は抽選

体験教室名	期日	時間	定員	参加費	申込期限
シルエットアート教室 (特殊なフィルムを使って着色するクラフトアート)	3月16日(木)	午後1時～3時	10人	1,000円	3月9日(木)
そば打ち体験教室 (地元産のそば粉を使用)	3月22日(水)	午後7時～ 9時30分	15人	1,030円	3月15日(水)
お菓子づくり教室 (春のロールケーキ)	3月23日(木)	午後1時～ 3時30分	8人	1,200円	3月16日(木)

※なお、陶芸教室は随時受付中です!

ニューヨークへ遊学しませんか 青年ニューヨーク遊学支援2017

申 込 岐阜県青少年育成県民会議(県私学振興・青少年課内)
問合先 ☎058-268-0302 <http://www.ip.mirai.ne.jp/~g-ikusei/>

岐阜県青少年育成県民会議では「青年ニューヨーク遊学支援2017」を行います。

応募資格 岐阜県在住・在勤・通学者または岐阜県出身者で、18歳～30歳の方(高校生は除く)

募集期間 5月8日(月)まで 定員 2人(書類審査と選考試験があります)

※1人40万円の上限で交付金があります。

かみしも

袴着付け講座

祭に備えて袴の着付けを学びます(ペ
アまたは個人で袴一式持参)。

対象 市内在住・在勤の方

日時 4月4日(火)、11日(火) 午後7時～9時

場所 女性青少年会館(花里町1)

定員 15組(超えた場合は抽選)

参加料 無料

はじめてのWord講座

対象 市内在住・在勤の方

期日 4月13日～5月18日までの毎週木
曜日

時間 午前10時～正午

場所 女性青少年会館(花里町1)

定員 8人(超えた場合は抽選)

参加料 2,500円(テキスト代)

はじめてのExcel講座

対象 市内在住・在勤の方

期日 4月14日～5月19日までの毎週金
曜日

時間 午前10時～正午

場所 女性青少年会館(花里町1)

定員 8人(超えた場合は抽選)

参加料 2,500円(テキスト代)

申込方法 いずれの講座も3月21日(火)までに来館・TEL・FAX・MAIL(ファク
ス、メール)の場合は講座名、氏名、住所、電話番号を明記

申 込 女性青少年会館 ☎32-0394 FAX35-2394
問合先 Mail : info@takayama-home.jp

募 集

飛騨高山まちの博物館でガイドを しませんか(体験講座のご案内)

申 込 飛騨高山まちの博物館
問合先 ☎32-1205 FAX35-1970

飛騨高山まちの博物館の来館者に展示物を紹介したり、高山の歴史や文化について説明いただけるボランティアを募集します。

当日は既にガイドとして活動している方々が、皆さんを楽しく案内しますので、興味のある方はぜひご参加ください。

期日 3月18日(土)

時間 午後1時～3時

場所 飛騨高山まちの博物館(上一之町)

定員 20人(申込み多数の場合は抽選)

申込方法 3月15日(水)までに来館・TEL・

FAX

新就職者歓迎のつどい 参加企業募集

申込・問合先 | 商工課 ☎35-3144

今年で49回目となるこのつどいは、市内に就職される新就職者が毎年参加され、盛大に行われています。

日時 4月19日(水) 午後1時30分～4時 場所 市民文化会館(昭和町1)

参加資格 市内に初めて就職する方(学卒に限らない)を採用する事業所

参加料 雇用促進協議会会員：1人1,000円／非会員：1人2,000円

申込方法 3月10日(金)までに TEL

母子父子福祉センター 親子バスハイキング

申込・問合先 | 市総合福祉センター ☎35-0294

名古屋市科学館へ親子で日帰りバスハイキングします。世界屈指のプラネタリウムの鑑賞をはじめ科学に親しみませんか。

期日 3月18日(土)

出発時間 午前7時30分

集合場所 市総合福祉センター(昭和町2)

対象 市内のひとり親家庭の親子

定員 40人

参加料 入館料として大人800円、中学生以下は無料。

なお昼食は各自弁当持参です。

申込方法 3月8日(水)までに TEL



市営住宅(6月入居)入居者募集

申 込 都市整備課 ☎35-3176
問合先 各支所基盤産業課
広報ID 1006668

①月額世帯所得が15万8,000円以下の世帯が申込みできる住宅

団地名	所在地	間取り	募集戸数	家賃(円)	内覧会(予約制)	備考
下 岡 本	下 岡 本 町	3DK・2LDK	3 戸	20,200～40,400	3/11,3/17	
こ ま く さ	丹 生 川 町 坊 方	3DK	2 戸	16,300～32,000	3/12,3/15	
飛 騨 川	久 々 野 町 久 々 野	3DK	2 戸	22,700～45,000	3/11,3/16	
甲 さ わ ら	朝 日 町 甲	3DK	1 戸	20,700～40,700	3/12,3/16	
桜野ハイツ(戸建)	国 府 町 広 瀬 町	1LDK・3DK	2 戸	15,300～43,100	3/11,3/17	※1

②月額世帯所得が40万円以下の世帯が申込みできる住宅

団地名	所在地	間取り	募集戸数	家賃(円)	内覧会(予約制)	備考
た か ね (集 合)	高 根 町 上 ケ 洞	1DK	1 戸	8,300～17,600	3/12,3/13	※2

③月額世帯所得が15万8,000円を超え48万7,000円以下の世帯が申込みできる住宅

団地名	所在地	間取り	募集戸数	家賃(円)	内覧会(予約制)	備考
町 屋	荘 川 町 町 屋	3LDK	1 戸	40,200～63,200	3/12,3/14	
久 々 野 (戸 建)	久 々 野 町 久 々 野	3DK	1 戸	37,700～60,900	3/11,3/16	

※1 単身での入居も可能です ※2 単身向けの住宅です。

●申込方法 事前に希望される住宅を内覧いただく必要があります。入居のお申し込みは都市整備課または各支所基盤産業課にある申込用紙に必要事項を記入のうえ、市が指定する必要書類を添付して3月22日(水)までに窓口・郵送(当日消印有効)にお申し込みください。なお、募集戸数を超えた場合は抽選となります。

●注意事項 家賃とは別に住宅によって共益費、駐車場使用料などが必要となる場合があります。また、市営住宅の入居は原則「現状渡し」となります。

※随時募集している物件もあります。詳細についてはHPをご覧ください。

※月額世帯所得とは、世帯全体の月額所得から世帯構成などにより規定の額を控除した後の額のことです。事前に確認いただき、条件に該当する住宅をお申し込みください。なお、お申し込みの際は、所得や世帯構成が分かるものを準備して窓口にお越しください。

③月の献血

期日	時間	場所
28日(火)	12:30 ~ 16:30	高山赤十字病院 (天満町)

●今回の会場は400ml限定の献血となります。ご理解とご協力をお願いします。

問合先 福祉課 ☎35-3356

県の補助金を活用し事業を実施 ～岐阜県清流の国ぎふ推進補助金～

問合先 財政課 ☎35-3132

市では、県の補助金を活用して、次の事業を実施しています。

- ▷木質バイオマス技術セミナー事業
- ▷市制施行80周年記念映像(大切にしたい暮らしや伝統を伝える映像)制作事業
- ▷大学生等ゼミ合宿開催支援事業
- ▷飛騨高山ブランド戦略推進事業
- ▷「未来の高山」ふるさとを語る会開催事業
- ▷「積まマイカー」(間伐材等地域集積システム)事業



環境家計簿で、身近な省エネを

問合先 環境政策推進課 ☎35-3533
広報ID 1008148

地球温暖化の原因といわれる二酸化炭素が、毎日の生活からどのくらいの量が発生しているのか一目でわかる「環境家計簿」をつけてみませんか。身近な取り組みで省エネにつなげましょう。

※詳しくは**HP**をご覧ください。

身近な取り組み例と年間節約金額

- ▷テレビを見る時間を1日1時間減らす➡370円
 - ▷暖房温度を1度低くする➡820円
 - ▷入浴は間隔をあけない➡5,270円
 - ▷車はゆっくり発進する(5秒で20km/h)➡11,370円
- (一財)省エネルギーセンター「家庭の省エネ大事典」より

重度障がい者 タクシー利用助成券

市内在住の重度障がい者の方にタクシー利用料の一部を助成します。

申込・問合先 福祉課 ☎35-3356

対象者 ●身体障害者手帳1級、または下肢・体幹・視覚障がい2級の方
●療育手帳A・A1・A2の方
●精神障害者保健福祉手帳1級の方
※ただし、自動車税・軽自動車税の減免を受けている方は対象外です。

交付枚数 年間24枚。
下肢または体幹機能障がい者で車椅子常用者と視覚障がい者は48枚。

持ち物 印鑑、身体障害者手帳・療育手帳・精神障害者保健福祉手帳のいずれか
※平成28年度分(薄いふじ色)のチケットの余りがある方は返納してください。

申請場所 福祉課(本庁1階)、各支所地域振興課、山王福祉センターで3月21日(火)から申請できます(土日祝日の交付は行っていません)。

障がい児の通園を支援

申込 福祉課
問合先 ☎35-3356

市内の障がい児通園施設や飛騨地域以外の障がい児通園施設、病院などへ通う在宅の障がい児をもつ保護者に対し、交通費などの経費を一部助成します。

対象 市内在住で身体障害者手帳、療育手帳、精神障害者保健福祉手帳のいずれかの交付を受けている児童、または手帳の交付は受けていないが機能回復や集団生活に適応するための訓練などに通園、通院している児童

受付 平成28年4月1日～平成29年3月31日までの該当分を受け付けていますので、3月31日(金)までに福祉課(本庁1階)または各支所地域振興課に申請してください。

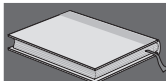

図書館からのお知らせ

問合先 市図書館「煥章館」 ☎32-3096 FAX32-3098
Mail:library@library.takayama.gifu.jp

上映会 第12回(最終回)

作品 第三の男(100分・1949年イギリス)
日時 3月12日(日) 午後2時～、午後7時～(2回上映)
場所 市図書館「煥章館」(馬場町2) **定員** 100人(入場無料、事前申込不要)

市図書館分館の休館

蔵書点検のため、荘川、久々野、高根、上宝の4分館は休館します。

期間 3月7日(火)～10日(金)

*休館中の本の返却は、各館の返却ポストをご利用ください。
*CDやビデオ、DVDのほか、相互貸借資料(高山市以外の図書館から借りた資料)は返却ポストには入れず、開館時に館内カウンターでご返却ください。

本館や上記以外の分館は通常どおり開館しています。

来館者数400万人達成 ～市図書館「煥章館」～

平成16年に開館した市図書館「煥章館」は2月2日、来館者数400万人を達成しました。400万人目となった岩田明莉さん(越後町☎)には花束と記念品を贈呈しました。引き続き多くの来館者に末永く愛される施設を目指します。



オレンジカフェ (認知症カフェ)

問合先 飛騨地区認知症カフェ実行委員会
☎62-9482

オレンジカフェは、認知症の人を介護している人や認知症に関心がある人などが、コーヒーやお茶を飲みながら、お互いの情報交換や相談を行い、和やかに交流する場のことです。

毎月15日に開催します。時間内は出入り自由ですので、都合のいい時にお越しください。本人や家族も一緒になって、気軽にご利用ください。なお、交流の前には30分間程度のお楽しみ講座を行います。

*今回は「防災の話」を予定。

日時 3月15日(水) 午後1時30分～3時

場所 認知症の人と家族の会 岐阜県支部
(昭和町1・旧綿屋の清水ふとん店)

※会場には駐車場がありませんので、駅西駐車場をご利用ください。

参加料 1人200円

(なお、4月15日は開催しません)

きれいなまちづくりにご協力を

雪解けが進み、道路や自宅周辺に「ごみ」が目立つ季節となりました。きれいなまちづくりのため、皆さんでごみ拾いのご協力をお願いします。

問合先 生活環境課
☎35-3138

●自宅周辺や事業所周辺のごみを拾うなど、身近なところからきれいにしましょう。

●町内会や各種団体、ボランティアの皆さんのご協力をお願いします。

※町内会で行われる場合は、町内会専用ごみ処理券を使用してください。不足する場合は生活環境課(☎35-3138)までお問い合わせください。

※清掃ボランティアで集められたごみも無料で引き取ります。事前に資源リサイクルセンター(☎35-1244)までご連絡ください。

リフォーム製品フェア

問合先 資源リサイクルセンター
☎35-1244

リフォーム製品の販売と修理したおもちゃの無償提供があります。いずれも応募者複数の場合は抽選になります。

応募資格 市民の方(分類ごと1人1点応募できます)

応募期間 3月13日(月)～18日(土) 午前8時30分～午後4時
3月19日(日) 午前10時～正午

抽選会 3月19日(日) 午後1時(当選者に連絡するほか、市HPに掲載します)

場所 資源リサイクルセンター内リフォームセンター(三福寺町)

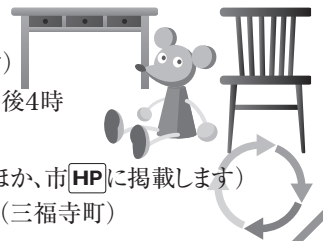

ダイオキシン類濃度測定 の結果について

ごみ処理施設の資源リサイクルセンターと久々野クリーンセンターでは、毎年、法に基づきダイオキシン類濃度を測定しています。なお、測定結果はいずれも基準値を下回っていました。

問合先 資源リサイクルセンター
☎35-1244

資源
リサイクル
センター

調査項目	調査場所	測定値	基準値	単位	測定日
排ガス	焼却施設(集合煙突)	0.088	1	ng-TEQ/m ³ N	平成28年7月12日
焼却灰	焼却施設	0.0014	3	ng-TEQ/g	
飛灰		2.0	(※)	ng-TEQ/g	
排水	第1次埋立処分地処理水	0.0093	10	pg-TEQ/ℓ	平成28年9月20日
	第2次埋立処分地処理水	0.67			平成28年11月17日

久々野
クリーン
センター

調査項目	調査場所	測定値	基準値	単位	測定日
排ガス	焼却施設(1号炉)	0.042	5	ng-TEQ/m ³ N	平成28年10月20日
	焼却施設(2号炉)	0.064			平成28年10月21日
焼却灰	焼却施設	0.15	3	ng-TEQ/g	平成28年10月20日
飛灰		2.1	(※)	ng-TEQ/g	
排水	埋立処分地処理水	0.0084	10	pg-TEQ/ℓ	

(※)飛灰(排ガスのろ過により集めた、ちり状の灰)は、薬剤で固めてから埋立をしています。

(単位)ng(ナノグラム):10億分の1グラム pg(ピコグラム):1兆分の1グラム

第3回 吃音 無料個別相談会

言語が詰まって話せないことの悩みや相談に応じます。吃音当事者と専門家が一緒に考えます。お気軽にご相談ください。

期日 3月26日(日)

時間 ①午前10時～ ②午前11時～ ③午後1時～ ④午後2時～
⑤午後3時～(ご希望の時間を事前にお知らせください)

場所 NPO法人ウェルコミュニティ飛騨(山口町)

申込 岐阜言友会高山支部 ☎090-5036-9818(午後7時以降)
問合先 Mail:hagenoshita32.40-2g_a@docomo.ne.jp

吃音とは「お、お、お、お兄さん」「テーーーーーレビ見たい」など、始めの言葉を繰り返したり、引き延ばしたり、さらには「…ん…っおはよう」と、なかなか言葉が出なくなる状態のことをいいます。なぜ言葉が詰まるのか原因ははっきり分かっていません。

電話対応が困難になり、相手が困ったり、「ありがとう」が言えず相手に誤解されることもあります。

岐阜言友会は吃音当事者の会で、当事者やその家族を支えるための活動をしています。どんなお悩みでも構いませんのでお気軽にご相談ください。もちろん個人情報を守ります。専門家と一緒に考えましょう。

吃音を
知って
ください!

●司法書士無料法律相談

司法書士会高山支部による法律相談所

期日 3月18日(土)

時間 午後1時～4時

場所 市民文化会館(昭和町1)

申込方法 3月16日(木)までにTEL
(午後1時～4時)

申込 岐阜県司法書士会事務局
問合せ ☎058-248-1715

●不動産無料相談

宅建協会飛騨支部による不動産相談所

期日 3月14日(火)

時間 午後1時～3時

場所 宅建協会飛騨支部事務所(昭和町2)

申込方法 直接会場へ

申込 岐阜県宅地建物取引業協会飛騨支部
問合せ ☎36-1396

不動産鑑定士による無料相談

問合せ (公社)岐阜県不動産鑑定士協会
☎058-274-7181

例えば「不動産の売買をするにあたり、相手方の言う価格は妥当か」「遊休地を月坪〇〇円で貸そうと考えているが、この金額は妥当か」といったご質問に、不動産の専門家である不動産鑑定士がお答えします。お気軽にご来場ください。

日時 4月3日(月) 午前10時～正午
場所 飛騨地域地場産業振興センター
3階会議室(天満町5)
相談内容 不動産の価格や賃料に関すること
*入場無料、事前申込不要です。

行政書士による無料相談

行政書士による相続や遺言、農地転用・開発許可、許認可手続などの無料相談を行います。お気軽にご相談ください。

申込 岐阜県行政書士会
問合せ ☎058-263-6580

日時 3月15日(水) 午後1時～4時
場所 市役所3階302会議室(花岡町2)
申込方法 左記へ事前予約または当日直接会場へ

●休日診療などのお知らせ[3月]

問合せ | 医療課 ☎35-3177

診療名	対象となる方	期日	受付時間	持ち物	場所
医科診療	休日に急病になった方	5・12・19・20・26	8:30～11:30 13:00～14:30	健康保険証 医療受給者証(受給者のみ)	高山市休日診療所 (市保健センター内) ☎35-3175
歯科診療	日曜日に歯が痛くなった方 小児のフッ素塗布希望の方	5・12・19・26	8:30～11:30	フッ素塗布: 1,080円	

- 休日・夜間などの急病の場合、受診できる医療機関を知りたいときは高山地域救急医療情報センターまで電話してください(☎0577-34-3799)
- 高山市民の方は、看護師や医師などに24時間365日、電話で医療相談ができます(通話料・相談料無料、携帯電話使用可)(☎0120-54-7830)

水道工事当番店[3月]

問合せ 上水道課 ☎35-3149

▷水道のトラブルや漏水の修理などは、施工した水道工事店に依頼してください。

▷施工した水道工事店が不明な場合は、最寄りの水道工事店または下記当番店に連絡してください。

高山地域

期日	工事事業者	電話
4㊥	飛騨冷凍空調(株)	33-8212
5㊥	(有)大平工業	33-7238
11㊥	(有)中舎工業所	32-5479
12㊥	平和プロパン瓦斯(株)	34-2150
18㊥	(有)島久設備	34-4509
19㊥	斐太石油(株)	33-6648
20㊥	(株)伊千呂	33-0222
25㊥	(有)広田土木	34-2273
26㊥	(有)村崎設備	32-6462

国府地域

期日	工事事業者	電話
4㊥・5㊥	(有)八賀設備	72-2939
11㊥・12㊥	(有)下形設備	72-3009
18㊥・19㊥	(有)森本配管工事店	72-3067
20㊥・25㊥・26㊥	吉本設備(有)	72-3323

上宝・奥飛騨温泉郷地域

期日	工事事業者	電話
4㊥・5㊥	(有)大下設備工業	0578-86-2413
11㊥・12㊥	(有)大下工業所	0578-86-2331
18㊥・19㊥	(有)中本設備	0578-86-2606
20㊥・25㊥・26㊥	(有)大下設備工業	0578-86-2413

久々野地域

期日	工事事業者	電話
4㊥・5㊥	アクシス	52-0020
11㊥・12㊥ 18㊥・19㊥ 20㊥	(有)山本商会	52-3131
25㊥・26㊥	(有)洞口住設	52-3284

その他支所地域

期日	工事事業者	電話
朝日・高根	(有)大道石油	55-3074
丹生川	(有)こがいと設備	78-1552
一之宮	(有)岩西石油店	53-2038
清見	(有)橋詰設備 (有)梅地土建	68-2109 68-2614
庄川	(有)奥美濃設備 (有)橋詰設備	05769-2-2460 68-2109

- メーター器の上に物を置かないことやメーター器周りの除雪など、検針にご協力をお願いします。
- 水道料金のお支払いは、便利な口座振替をご利用ください。
- 水道の凍結には十分注意しましょう。
- 水漏れは早い発見、早めの修理が重要です。月々の利用水量を必ず確認しましょう。

お知らせ

住所変更の際は 「マイナンバーカード」 「マイナンバー通知カード」の 住所変更もお忘れなく

入学や就職、転勤などで住所を変更する方は、住民票の変更届出(転出届・転入届・転居届)をしてください。

その際には、マイナンバーカードあるいはマイナンバー通知カードの住所も変更する必要があります。届出の際は必ずカードをご持参ください。

問合せ | 市民課 ☎35-3496



道路交通法の一部改正

問合せ | 高山警察署交通課 ☎32-0110

改正道路交通法が3月12日から施行されます。

主な 内容

- ▷高齢者運転対策の推進(臨時認知機能検査・臨時高齢者講習の新設、臨時適性検査制度の見直し、高齢者講習の合理化・高度化)
- ▷18歳から取得できる自動車運転免許として準中型免許が新設(車体総重量3.5～7.5トン)

トワイライト・オン キャンペーン実施中

3月の車などのライト点灯時刻、目安は午後5時30分ごろです。

ハイビーム(走行用前照灯)の使用と、反射材用品等の利用を心がけましょう。

問合せ | 市民活動推進課 ☎35-3412



各種相談窓口をご利用ください【3月】

地域	行政相談	心配ごと・結婚相談	人権相談	ハローワーク巡回相談
高山	毎週水・金曜日/午後1時～4時/総合福祉センター 結婚相談は下記(※1)			平日/午前8時30分～午後5時15分/ 市役所
丹生川	15日(水)/午後6時～9時/丹生川支所			2日(木)/午後1時～3時/ 丹生川支所
清見	10日(金)/午前9時～正午/きよみ館(清見支所)			3日(金)/午後1時～3時/ きよみ館(清見支所)
荘川	8日(水)/午後1時～4時/荘川福祉センター			24日(金)/午後1時～3時/ 荘川総合センター(荘川支所)
一之宮	2日(木)/午後6時～9時/飛騨位山文化交流館			9日(木)/午後1時～3時/ 一之宮支所
久々野	15日(水)/午後6時30分～9時30分/久々野支所			10日(金)/午後1時～3時/ 久々野支所
朝日	15日(水)/午後6時～9時/燦燦朝日館(朝日支所)			16日(木)/午後1時～3時/ 燦燦朝日館(朝日支所)
高根	13日(月)/午前9時～正午/高根福祉センター			17日(金)/午後1時～3時/ 高根支所【予約制】(※2)
国府	1日(水)/午後1時～4時/ こくふ交流センター(国府支所)	15日(水)/午後6時30分～9時30分/ こくふ交流センター(国府支所)	1日(水)/午後1時～4時/ こくふ交流センター(国府支所)	6日(月)・22日(水)/下記(※2)/ こくふ交流センター(国府支所)
上宝 奥飛騨温泉郷		8日(水)/午後1時～4時/ 上宝支所		23日(木)/午後1時～3時/ 上宝支所

※1 高山地域の結婚相談は、7日(火)は午後0時30分～3時30分、14日(火)・28日(火)は午後5時30分～8時30分

※2 ハローワーク巡回相談…高根会場は予約制です。相談日の前々日までに高根支所地域振興課へ **TEL**(☎59-2211)
国府会場の相談日は月2回(午前10時30分～正午、午後1時～3時30分)

● 3月のこよみ ●

3月1日(水) 飛騨高山雛まつり(～4月3日)

5日(日) 第5回 12歳・飛騨の蔵元勢ぞろい!!
(飛騨高山まちの博物館)

7日(火) 市内中学校卒業式

23日(木) 市内小学校卒業式

市内小中学校修了式

24日(金) 市議会定例会最終日(予定)

《今後の予定》

我楽多市オープニング(4月2日)
飛騨生きびな祭(4月3日)
市内小学校始業式・入学式(4月6日)
市内中学校始業式・入学式(4月7日)
リサイクル資源回収(4月8日・久々野社教リサイクル)
春の高山祭(4月14日～15日)
リサイクル資源回収(4月16日・宮小中学校PTA合同)



高山の 高校紹介

市内の高等学校を
連載で紹介していく
ページです。

第2章

岐阜県立 高山工業高等学校

魅力ある高校づくり

地域課題を踏まえた活力ある学校づくり

■産業現場実習

(デュアルシステム)

企業実習と学校の学習を並行して行う実習授業を、建築インテリア科で実施しています。地元の家具製造会社に出向き、企画開発から製造に至る一連の作業工程を体験します。卒業後はお世話になった企業に就職する生徒もいます。

■知的財産教育

「飛驒の匠の技と心を継承する」をテーマに、地元産業の発展に寄与することを視野に入れ、優れたアイデアを商品として開発し、販売する手法の研究を行なっています。

平成25年には、生徒が特許も取得しました。

■地域連携活動

高山祭屋台のLED化、地元中学校での生徒の作品展示、飛驒特別支援学校との交流会、近隣の花里小学校6年生へのものづくり体験など、様々な活動を行って工業高校の魅力発信を行っています。生徒は工業高校で学ぶ専門の知識や技術を生かした交流を通じて、ものづくりの楽しさや大切さを学んでいます。

岐阜県立高山工業高等学校

住所／千鳥町291番地

☎32-0418 FAX 32-9004

Mail:c27339@gifu-net.ed.jp

HP:http://school.gifu-net.ed.jp/takayama-hts/

生徒数：406人(全日制工業科)

市長室へようこそ

●市民と市長の面談日

3月15日(水)

午後1時30分～4時15分

※事前にご予約ください



また、始業前の時間も市役所の市長室を「市民と市長の対話の場」として開放しています。お気軽にお越しください。

●開放時間

午前7時～8時30分まで

※出張や特別な行事がある場合は除きます。
※市ホームページで市長の週間スケジュールを公開しています。

市長室直通FAXもご利用ください
FAX☎32-7000

問合先 秘書課 ☎35-3130

広報 市長だより

(62)

輪かんじきに思いをはせる

高山市長 國島芳明

奥飛驒温泉郷平湯の中澤勇夫さんが「輪かんじき」十足を郷土教育に活用してほしいと、市に寄附されました。

古くから猟師らの必需品として雪山の歩行に欠かせない輪かんじき。中澤さんはかんじきを使わない夏場に、材料となるシバユミの木を調達。温泉に浸して曲げていき、ナラの木を滑り止めの材料にして、かつては牛革で固定して作ったそうです。スノーシューが一般的となった今日、かんじきを見て履いて、歓声をあげながら雪上を歩く子どもたちの姿が目につかびます。

旧清見村が発行した「ふるさと植物誌」に輪かんじきの記述があります。かんじきの前をクロモジの木、後ろをヤマボウシの木で作ります。前を軽くして後ろを重くすることで雪上を歩きやすくするためです。さて同誌では輪かんじきにまつわり、岐阜県の山奥に「ドー」という雪崩の妖怪を撃退する呪文が載っていました。

「前クロモジに後ボウシ、アメ牛皮のヤツオバエ、シメツケ穿いたら、いかなるものも叶うまい」輪かんじきに秘められた各地の伝承。子どもたちには古くからの先人の暮らしや知恵にも無限の思いをはせてもらいたいものです。

ケーブルテレビの番組「ハイ、市役所です」はインターネットでもご覧いただけます。
市ホームページ「行政情報」の動画コーナー

高山市公式YouTubeチャンネル

検索

編集・発行／高山市企画管理部企画課

〒506-8555 岐阜県高山市花岡町2丁目18番地

TEL／0577-32-3333(代)

FAX／0577-32-7000(市長室直通)

FAX／0577-35-3174(企画課直通)

HP／http://www.city.takayama.lg.jp/

E-mail／kouhou@city.takayama.lg.jp

防災情報などは携帯電話でもご覧いただけます

携帯用HP／http://mobile.city.takayama.lg.jp/