



3月から新しいバス運行がスタート
 新しい公共交通「まちなみバス」も運行を開始
 (3月1日撮影・高山地域)

広報
たかやま

3/15 2011 第1130号
 平成23年3月15日発行 毎月1日・15日発行

ふるさと納税で
 飛騨高山を
 応援してください
 いただいた寄附金は、
 魅力ある高山のまちづくりに
 活かせます。
 (問合せ先 企画課/35-3131)

市の組織が4月1日から変わります 2
 3月議会が開会中です 3
 岐阜県議会議員選挙の投票日は4月10日です ... 4
 高山市議会議員選挙の投票日は4月24日です ... 5
 市役所各窓口の受付時間を延長します... 6
 イベント・講演会のお知らせ 7
 カメラレポート 12

輝けはたけ だれもが主役 **2012**
ぎふ清流国体
 高山市開催期日
 2月14日～2月17日
 9月29日～10月9日
ぎふ清流大会
 10月13日～10月15日



市の組織が

4月1日から変わります



市政を取り巻く環境の変化や行政課題に対して迅速に対応するために、4月1日から市の組織を一部変更します。

平成24年2月に行われるスキー競技、同年9月から10月に行われるバスケットボール、アーチェリー、ハンドボール競技の開催に向けて体制を強化します。

総合相談窓口の新設

市民生活におけるさまざまな不安を取り除くため、消費生活相談や子ども・家族に関する相談、就労相談、行政サービスに関する相談など、多岐にわたる市民生活相談に対して、各課連携のもと迅速かつ総合的に対応するため、相談業務の総合窓口を福祉課内に新設します。

市民課に火葬場担当監を配置

市民課に火葬場整備を担当する管理職(市民課担当監)を配置します。

問合先 総務課
☎353133

主な組織の変更

「危機管理室」を新設

災害や感染症などの市民の生命・財産を脅かす事態や、サイバーテロや行政対象暴力などの市政の運営に重大な支障が生じる事態に迅速に対応するため、危機管理業務を統括する「危機管理室」を新設します。

「海外戦略室」を新設

海外からの誘客促進や市内企業などの海外展開支援、国際交流による地域力の向上な

どを総合的に推進するため、海外戦略を重点に行う「海外戦略室」を新設します。

なお、国際交流部門を海外戦略室に移管することに伴い、秘書国際課は秘書課に名称変更します。

国体推進室を

「国体推進課」に

「ぎふ清流国体」の成功に向け、スポーツ振興課内に設置している「国民体育大会推進室」を独立した「国民体育大会推進課」として、市内において

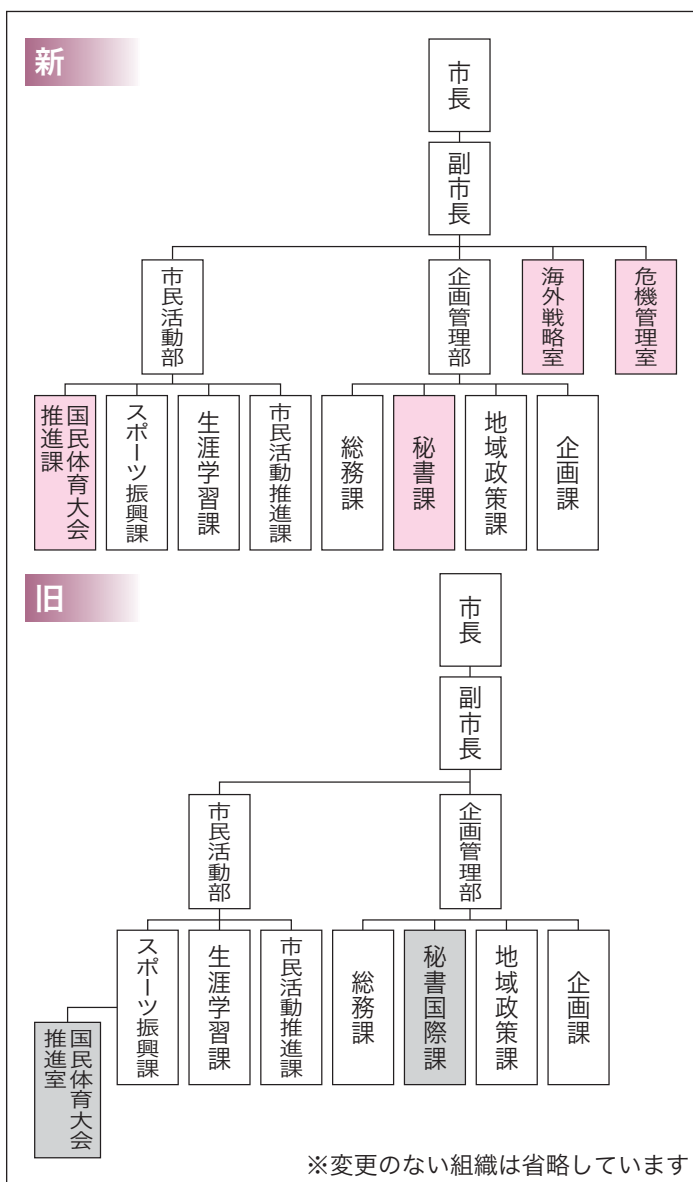

●高山市議会3月定例会が開会中

平成22年度一般会計補正予算や市行政組織の改正条例などを初日に可決

平成23年第1回高山市議会定例会が、3月1日から25日までの会期で開かれています。初日の本会議では、今井議長と國島市長がそれぞれ諸般の報告を行った後、市長から34の案件が提出され、平成22年度一般会計補正予算や市行政組織条例の改正など11件が報告承認・可決・同意されました。

主な提出案件は次のとおりです。

○報告案件(1件)

▽自動車接触事故等に関する損害賠償の専決処分報告

○条例案件(9件)

▽市の行政組織を変更する条例改正

▽スキー場事業特別会計を観光施設事業特別会計に統合する条例改正

▽飛騨高山まちの博物館を開設する条例改正

▽国府文化ホールを設置する条例改正ほか

○事件案件(6件)

▽市有財産の無償譲渡(旧桜野集会所)

▽アルコピアスキー場の指定管理者を有限会社ひだ桃源郷に指定

▽市道の認定・変更ほか

○予算案件(17件)

▽平成22年度高山市一般会計補正予算の専決処分(除雪費)

▽平成22年度高山市一般会計補正予算(総額3億2千万余りの第3次緊急景気対策として、学校図書購入や中小企業振興支援事業補助金の増額、道路改良工事・橋りょう耐震補強工事の前倒し。地方債の繰上償還ほか)

▽一般会計4億63億円、特別会計、企業会計合わせて総額約742億円余りの平成23年度予算ほか

○人事案件(1件)

▽公平委員会委員の選任

これらのうち、初日に報告案件1件、条例案件2件、事件

案件1件、条例案件2件、事件

案件1件、予算案件6件、人事案件1件が報告・承認・可決・同意されました。

また、9日(水)から11日(金)にわたり一般質問が行われました。

今後は、15日(火)に総務企画委員会と福祉保健委員会、16日(水)に文教経済委員会と基盤整備委員会、17日(木)から予算特別委員会が開かれ、25日(金)の本会議で各委員会の審査結果報告の後、採決される予定です。

市議会本会議の様子は、市役所1階ロビー、各支所のほか、市ホームページやケーブルテレビでもご覧いただけます。

問合先 議会事務局
☎35-3152

●70~74歳の国民健康保険加入者の方へ 4月から使っていただく 新しい高齢受給者証を お届けします

対象者 70~74歳の国民健康保険加入者で、負担割合が1割の方
(現在、負担割合が3割の方は変更がないため送付しません)

問合先 市民課
☎35-3495

現在お使いの高齢受給者証

**国民健康保険
高齢受給者証**
(むらさき色です)
2割負担
(平成23年3月31日まで1割)

この部分の
表示が
変わります

今回お届けの高齢受給者証

**国民健康保険
高齢受給者証**
(むらさき色です)
2割負担
(平成23年7月31日まで1割)

70~74歳の国民健康保険加入者の医療機関での自己負担割合が、平成23年度も1割に据え置かれることとなったため、対象者には新しい高齢受給者証を3月末までにお届けします。なお、平成23年8月以降に使う高齢受給者証は、今年の7月下旬ころにお届けします。



みんなの一票大切に！

岐阜県議会議員選挙 投票日は4月10日(日)

4月10日(日)は、岐阜県議会議員選挙の投票日です。岐阜県の明るい未来をつくる大切な選挙に、みなさんそろって投票しましょう。投票日に投票できない方は、期日前投票をしましょう。

○投票できる方

① 平成3年4月11日以前に生まれ、平成22年12月31日以前から引き続き市内に住み登録をしている方。

② 高山市の選挙人名簿に登録されていて、平成22年12月10日以降に県内の他市町村に転出し、その市町村に引き続き居住している方は、高山市または現住所地の市町村長が発行する証明書を所持すれば市内の投票所で投票できます。

③ ①②の方に加え、平成22年12月3日から12月9日までの間に県内の他市町村に転出し、その市町村に引き続き居住し、期日前投票の

当日高山市の選挙人名簿に登録されている方は、高山市又は転出先の市町村長が発行する証明書を持参すれば、期日前投票ができます。

※②③の場合、新住所地の選挙人名簿に登録された場合は、新住所地での投票となります。

○投票所入場券

投票所入場券は、4月2日ごろ世帯ごとにはがきを郵送します。1枚のはがきに6人の有権者を連記していますので、シールをめくり、投票日には1人ずつ切り離して投票所まで持参してください。

なお、4月6日になっても入場券が届いていない場合は

ご連絡ください。

投票所は、投票所入場券に場所を示す地図を記載していただきますので、投票時間と合わせてご確認の上、お出かけください。

○期日前投票・不在者投票

投票日に仕事や旅行、出産の予定など、やむを得ない事情で投票できない方は、期日前投票ができます。投票は、4月2日(土)から4月9日(土)まで毎日できます。午前8時30分から午後8時までの間に、市役所または支所へお出かけください。

指定施設での不在者投票

病院等の施設では、不在者投票により投票ができます。郵便などによる不在者投票

障害者手帳をお持ちの方などで基準に該当する方は、自宅で投票することができます。また、郵便などによる不在者投票の対象者のうち、自分で投票等の記載ができない方は、あらかじめ届け出た代理人が記載できる制度もあります。

※これらの制度を利用するためには、あらかじめ、手続き

が必要ですのでお問い合わせください。

投票用紙を請求する場合は、投票用紙交付申請書と郵便投票証明書を4月6日(水)午後5時までに、市選挙管理委員会へ提出してください。

開票 開票は4月10日(日)午後9時30分から、市役所地下市民ホールで行います。有権者の参観は自由です。

なお、開票状況は、開票所内と市役所1階ロビーに表示するほか、市携帯版ホームページ(<http://www.city.takayama.lg.jp/ty/senkyo.html>) パソコンでも閲覧可(ヒッツFM、ヒットネットTVでもお知らせします)。

※携帯電話の「メール配信サービス」の「選挙」登録ユーザーにも配信されます。

※開票状況などに関する電話での照会をご遠慮ください。

告示日にあたる4月1日(金)において立候補者数が定数内の場合は、選挙は行われません。

問合せ先

市選挙管理委員会
35-4677

■高山市選挙区(高山市と白川村) 定数2人

■立候補の受付

期日 4月1日(金)

時間 午前8時30分～午後5時

場所 市役所地下市民ホール

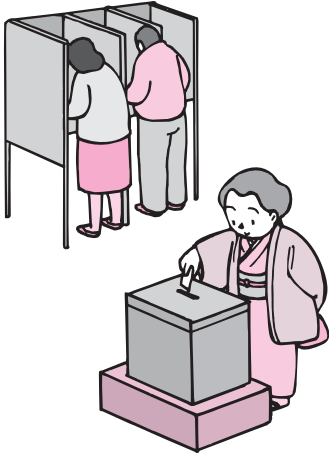

●この一票 あなたがつくる 高山市

高山市議会議員選挙 投票日は4月24日(日)

高山市議会議員選挙は4月17日(日)告示、4月24日(日)投票です。
今回の選挙から、定数が24人、選挙区は1市1区となります。

●立候補関係者の説明会●
期日 3月20日(日)
時間 午後1時～
場所 市役所地下市民ホール

問合せ先
市選挙管理委員会
☎35-4677

| 改定後 | |
|------|-------|
| 選挙区 | 定数(人) |
| 高山全区 | 24 |

| 改定前 | |
|---------------------------------|-------|
| 選挙区 | 定数(人) |
| 高山 | 24 |
| 国府 | 3 |
| 丹生川 | 2 |
| 清見・庄川 一之宮・久々野 朝日・高根 上宝 | 各1 |



●心に残る教育を創造する実践論文
●飛驒高山教育実践論文表彰式

市教育委員会では、教育の振興・充実のために、毎年教育実践論文を募集しており、今年度は81点もの応募がありました。どの論文も児童・生徒の成長を願い、きめ細かな支援を継続的に実践したものでした。

その中から最優秀賞2点、優秀賞4点、新人賞4点、優良賞12点の合計22点の入賞論文を選定し、2月28日、市役所で行われた表彰式では、中村教育長が表彰状と楯を授与しました。

問合せ先
教育研究所
☎53-2368

入賞したみなさん

災害時に
現地情報連絡員を
派遣

国交省と飛驒4首長が
協定交わす

富田局長と飛驒地域の首長

災害発生時に国土交通省中部地方整備局(名古屋市)から市町村の災害対策本部などに現地情報連絡員(通称リエゾン※)を派遣し、災害情報収集や必要資機材の情報提供などを行う「災害時の情報交換に関する協定」調印式が3月1日、市役所で行われ、國島市長をはじめ飛驒地域の首長が富田英治(なほ)中部地方整備局長との間で協定を締結しました。

式で國島市長は、「地域の迅速な災害復旧活動の支援に期待できる。飛驒地域の3市1村は飛驒首長連合を立ち上げ、地域づくりのために共に力を合わせているところ。この機会に国と自治体がさらに手を取り合って、地域の安全・安心を進めたい」と語りました。

※フランス語で「組織間の連絡・連携」の意

問合せ先
企画課
☎35-3134

協定書を手にする
國島市長と富田局長

市役所の各窓口 受付時間を延長します

住所異動などが多くなるこの時期、市役所の本庁において転入・転出に係る窓口業務の受付時間を延長します。

期間 3月29日(火)～4月4日(月)

時間 平日の午後7時まで
(4月2日(土)と3日(日)は、午前9時～午後4時)

開設窓口と受付業務

▽**市民課**：転入・転出手続き、
証明書の交付請求、国民健康
保険・後期高齢者医療・国
民年金の加入(または喪失)

手続き、ごみシール、ごみ取
集カレンダールの配布 ほか

▽**税務課**：税関係証明書の交
付請求、原動機付自転車の
新規登録・名義変更・廃車手
続き

▽**福祉課**：福祉医療の手続き
▽**子育て支援課**：子ども手
当・児童扶養手当の手続き

※他の関係機関の確認が必要な場
合や、転入・転出に係らない業
務は取扱いきれない場合があ
ります。
※支所では実施しません。

期間中は窓口が大変混雑します 便利な自動交付機を ご利用ください

市内3カ所に設置している自動交付機では、休日や夜間でも各種証明書が取得できます。

◆設置場所と利用時間

・本庁および山王福祉センター

平日/午前8時30分～午後7時
休日/午前8時30分～午後4時30分

・市図書館「煥章館」

開館日/午前9時30分～午後9時30分

※ご利用にあたっては、住民基本台帳カードまたはシティカードが必要です。お申込みは市民課または各支所地域振興課まで。

住民基本台帳カード 無料期間が終了します

平成20年から期間限定で実施している住民基本台帳カードの無料交付期間は3月31日(木)までです。即日交付は市役所市民課のほか、丹生川支所と国府支所でも可能です。

※4月1日(金)からは
300円の手数料が
かかります。

問合せ 市民課 ☎35-3496

委員会・審議会を公開しています

公開予定の委員会・審議会(3月16日～31日)

| 開催日 | 会議名など | 担当課 |
|--------|----------------------------------------|----------------------------|
| 16日(木) | 地域包括支援センター運営協議会 13:30～ 市役所3階行政委員会室 | 高年介護課 ☎35-3181 |
| | 上宝地域審議会 15:00～ 奥飛騨総合文化センター | 地域政策課 ☎35-3524 |
| | 庁議(幹部会) 8:30～ 市役所4階特別会議室 | 企画課 ☎35-3131 |
| 22日(火) | 図書館資料選書委員会 10:00～ 市図書館「煥章館」 | 生涯学習課 ☎35-3123 |
| | 子どもにやさしいまちづくり推進委員会 13:30～ 市役所4階中会議室 | 子育て支援課 ☎35-3140 |
| | 健康長寿ふれあいまちづくり推進委員会 14:00～ 市役所4階中会議室 | 高年介護課 ☎35-3181 |
| 23日(水) | 教育委員会定例会 14:00～ 市役所3階302会議室 | 教育総務課 ☎35-3153 |
| | 国府地域審議会 15:00～ 国府支所 | 地域政策課 ☎35-3524 |
| 24日(木) | 都市計画審議会 15:00～ 市役所4階特別会議室 | 都市整備課 ☎35-3176 |
| 29日(火) | 庁議(幹部会) 8:30～ 市役所4階特別会議室 | 企画課 ☎35-3131 |
| | 図書館資料選書委員会 10:00～ 市役所3階302会議室 | 生涯学習課 ☎35-3123 |
| | 選挙管理委員会 9:00～ 市役所地下1階001会議室 | 選挙管理委員会 事務局 ☎35-3133 |

※開催日時が変更する場合がありますので、詳しくは担当課にお問い合わせください。

※傍聴は先着順です。

問合せ 総務課 ☎35-3133

春は進学や就職の時期

各種手続き お忘れなく

進学や就職などで市外へ
転出される方は、各種手続
きにご注意ください。

▽**転出手続きに必要なもの**
・運転免許証などの本人で
あることを確認できるもの

・印鑑登録証または住民基
本台帳カード(交付済み
の方のみ)
・委任状および転出する本
人の本人確認書類(代理
人による届出のみ)
※転出手続きの後、新住所
に住み始めて14日以内
に、新住所の市区町村
で転入手続きを行って
ください。

▽**国民健康保険の異動に必
要なもの**

・国民健康保険証
・印鑑
・在学証明書または合格通
知(進学のために転出す
方のみ)

・就職先の健康保険証また
は資格異動証明書
・年金手帳(お持ちの方の
み)
▽**原動機付自転車標識など
の異動**

・印鑑
・ナンバープレート
・標識交付証明書

問合せ
☎35-3136
税務課

問合せ
☎35-3496
市民課

●観光庁長官と國島市長がパネルディスカッション！



観光庁長官 溝畑宏さん

飛驒高山 町家再生・住替え支援 フォーラム開催

とき 3月21日(祝)午前10時～正午
午前9時30分開場

ところ 市民文化会館(昭和町1)

内容 第1部 基調講演
飛驒高山 町家の魅力・ひとの魅力(溝畑宏観光庁長官)

第2部 パネルディスカッション
パネリスト…溝畑長官、國島市長
ほか

●入場無料です

問合先 飛驒高山 町家再生・
住替え支援センター
☎35-2676



吹屋町
元公立中学校長

荒木藤男さん
(88)

瑞宝双光章(教育功勞)

高齢者叙勲

受章おめでとうございます

春のイベント 講演会のお知らせ

2011 高山市ボランティア・ 市民活動フォーラム

市内で活動中のボランティア団体の発表会や、岐阜経済大学教授の鈴木誠さんによる講演会などが開かれます。

期日 3月19日(土)

時間 午後1時～5時

場所 総合福祉センター(昭和町1)

入場無料です。直接会場にお越しください。

問合先 市民活動推進課
☎353412

飛驒の里雛まつり

市内各所で飛驒高山雛まつりを開催中です。飛驒の里でも市民のみなさんから寄贈された約600体の土雛を展示中です。

期間 4月3日(日)まで



時間 午前8時30分～午後5時

場所 飛驒の里内の若山家、前田家、西岡家、富田家

なお、期間中の土日祝日は西岡家でお茶のおもてなし、お子さんには雛あられのサービスがあります(午前10時～午後3時)。

問合先 飛驒民俗村
☎344711

飛驒生きびな祭

飛驒路に春の訪れを告げる「飛驒生きびな祭」が今年60回目の節目を迎えるにあたり、2日間開催します。4月2日は生きびな行列が中橋周辺と飛驒の里を、4月3日は飛驒一宮水無神社周辺をそれぞれ練り歩きます。



4月2日(土)開催分

▽高山陣屋～中橋～市政記念館を行列(午後1時～2時)

▽飛驒の里を行列(午後2時40分～3時40分)

4月3日(日)開催分

▽飛驒一宮水無神社～一宮橋～同神社を行列(午後1時～3時)

なお3日は午前10時より同神社境内でまゆびなや飲食バザーの出店、ステージイベントが行われます。

※両日とも時間は目安です。

雨天の場合、4月2日は高山陣屋内の行列と飛驒の里でのお披露目のみ、4月3日は神社回廊のみの行列となります。

問合先 一宮支所基盤産業課
☎532211

臥龍桜俳句大会(俳句募集)

申込問合先 〒509-3505 一之宮町3100
高山市一之宮支所 基盤産業課
☎53-2211

募集俳句 当季雑詠 1人2句まで
申込方法 3月28日(月)までに**ハガキ**(必着)

俳句大会について
期日 4月17日(日)
時間 午後1時～3時
場所 大幢寺庫裏(一之宮町臥龍公園隣り)
※なお当日句出句(1句)は正午締め切りです

平成24年歌会始のお題

問合先 宮内庁式部職 〒100-8111(住所不要)
<http://www.kunaicho.go.jp/event/eishin.html>

平成24年歌会始のお題は「岸」と定められました。
お題は「岸」ですが、歌によむ場合は「岸」の文字が詠み込まれればよく、「海岸」「川岸」のような熟語を使用しても差し支えありません。
宛先 〒100-8111(住所不要)宮内庁「詠進歌」

締切 9月30日(金)消印有効
お尋ね先 宮内庁式部職あてに、郵便番号、住所、氏名を書き、返信用切手を貼った封筒を添えて9月20日(火)までにお送りください。宮内庁ホームページでもご覧いただけます。

シビウ国際演劇祭ボランティアスタッフ

申込問合先 飛騨高山国際協会(秘書国際課内)
〒506-8555 花岡町2-18
☎35-3130
Mail: takayama@htia.org

ルーマニア・シビウ市で開催されるシビウ国際演劇祭で活躍いただくボランティアスタッフを募集します。支給経費など詳しくはお問い合わせください。
派遣期間 5月16日(月)～6月16日(休)
募集人数 4人
応募資格 20歳以上で市内在住または高山市出身で大学などに在学中の方。英語やルーマニア語での会話能力があり、ボランティアスタッフとしての熱意がある方
募集期間 3月22日(火)必着
応募方法 専用の応募用紙に記入の上、MAIL・郵送

高山市育英資金貸付のご案内

市では、大学またはこれに準ずる教育機関に在学しているか、4月から入学予定の方で、経済的な理由などにより就学が困難な方を対象に、奨学資金の貸付を行っています。

貸付金額 月額3万円(年額36万円)
申込方法 3月31日(木)までに、教育総務課または各支所地域振興課にある申請書に記入し提出(郵送可)

貸付利子 無利子
貸付期間 在学期間中
※所得制限などがあります

申込問合先 教育総務課
☎35-3153

高齢者健康教室(ひざ腰元気教室)

問合先 市社会福祉協議会
☎35-0294

対象 市内在住の介護保険の認定を受けていない
65歳以上の健康づくりに関心のある方(過去に受講したことがない方)
時間 午前9時30分～11時30分 **定員** 各10人程度
参加料 無料 **主な内容** 体操、健康に関する学習会ほか

| 場 所 | よって館・天満(天満町5) | よって館・本町(本町4) |
|------|------------------------------------------|------------------------------------------|
| 期 間 | 4月20日～9月14日 毎週水曜日 (計20回 4月20日は説明会) | 4月22日～9月16日 毎週金曜日 (計20回 4月22日は説明会) |
| 申込方法 | 4月2日(土)までに よって館・天満まで TEL ☎62-8010 | 4月2日(土)までに よって館・本町まで TEL ☎32-2411 |

平成23年度 荒城農業小学校参加児童募集

荒城農業小学校では、飛騨地域の小学生を対象として、野菜づくりや稲作のほかに、勾玉づくりや石窯焼きピザづくり、野菜販売、昔の道具を使った稲の脱穀体験、餅つき、しめ縄づくり、豆腐づくり、味噌づくりなどさまざまな体験ができます。

対象 飛騨地域の小学校1年生～6年生
場所 荒城農業体験交流館(国府町八日町)
期間 4月から来年2月までの毎月1～2回
時間 午前9時～午後3時
定員 80人(超えた場合は抽選)
参加費 5,000円

申込方法 4月1日(金)から9日(土)までに TEL・FAX・MAIL

申込問合先 荒城農業体験交流館
☎72-1066 FAX72-1067
Mail: araki123@hidatakayama.ne.jp



田植え体験の様子

JICAボランティア「体験談&説明会」

国際協力機構(JICA)では、平成23年度春JICAボランティア「体験談&説明会」を開催します。

【開催日時と会場】
4月14日(木)午後6時30分～ 可児市多文化共生センター(可児市)
4月23日(土)午後6時30分～ 県民ふれあい会館(岐阜市)
※シニア海外ボランティア、青年海外協力隊の合同説明です

問合先 JICA中部支部
☎052-459-7229

募 集

YOU&MEサロンぱれっと無料法律相談

申 込 市民活動推進課
問合先 ☎35-3412

対象 市内在住の方
期日 4月19日(火)
時間 午後1時～4時
場所 市役所(花岡町2)
定員 7人(超えた場合は抽選)
申込方法 4月12日(火)までにTEL

2012新規学卒者 就職ガイダンス

申 込 商工課
問合先 ☎35-3144

来期の新規学卒者(平成24年3月卒業)などを対象とした求人予定企業が約30社参加し、それぞれの人事担当者と直接面談できます。

地元就職に関心のある方はぜひご来場ください。

期日 4月1日(金)
時間 午後1時30分～4時
場所 市民文化会館(昭和町1)
参加費 無料
申込方法 直接会場へ



袴着付け講座

申 込 女性青少年会館
問合先 ☎32-0394 FAX35-2394
Mail: info@takayama-home.jp

祭りに備えて袴の着付けを学びませんか。ご夫婦での参加も可能です。

対象 市内在住・在勤の方(夫婦または個人)袴一式持参
期日 4月8日(金)、12日(火)の全2回
時間 両日とも午後7時～9時
場所 女性青少年会館(花里町1)
定員 15組(超えた場合は抽選)
申込方法 3月29日(火)までにTEL・FAX・MAIL・来館(FAX・メールの場合は住所・氏名・電話番号を明記)

ぎふ清流国体

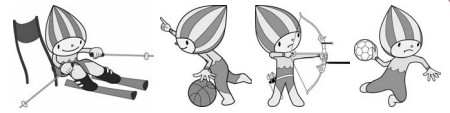

●市民ボランティア募集

活動内容 ①大会運営ボランティア(受付・案内、会場美化、駐車場整理ほか)
②おもてなしボランティア(案内所・休憩所での案内やドリンクサービスほか)

活動期間 ▷平成23年7月～8月までのおおむね4日～10日間
▷平成24年1月～2月までのおおむね4日～10日間
▷平成24年9月～10月までのおおむね11日～20日間

活動場所 競技会場、練習会場ほか

参加資格 原則、市内在住・在勤・在学の個人またはグループ(高校生以上)

申込方法 所定の申込用紙に記入の上、平成23年4月1日(金)～平成24年7月31日(火)までに郵送・FAX・MAIL
(18歳未満の方は保護者の同意が必要です)

●飾り花プランター作製協力者募集

活動内容 競技会場を花で飾るプランター作製および維持管理(大会開催まで)(プランター・苗・土などは提供、苗は6月中旬配布)

募集個数 個人2個・団体10個以上(リハーサル大会の平成23年7月～8月に設置する400個)

参加資格 市民、事業所、各種団体ほか

申込方法 所定の申込用紙に記入の上、4月28日(木)までに郵送・FAX・MAIL

申 込 国体推進室 ☎35-3185 FAX35-3414
問合先 Mail: sportsshinkou@city.takayama.lg.jp

第17回 飛驒地区ソフトミニバレーボール大会

部門 ビューティーの部(女性・昭和31年以前生まれ)／スーパーの部(女性・昭和41年以前生まれ)／ハッスルの部(女性・昭和51年以前生まれ)／ウルトラの部(女性・年齢制限なし)／マックスの部(男性・年齢制限なし、女性1人まで可)

参加料 1チーム3,500円

大会期日・場所 5月22日(日) ビッグアリーナ(中山町)

申込方法 所定の申込書に記入の上、4月15日(金)までにビッグアリーナ窓口の申込箱

申 込 スポーツ振興課
問合先 ☎35-3157

23年度 春前期教養講座

申 込 勤労青少年ホーム
問合先 ☎32-0394 FAX35-2394
MAIL: info@takayama-home.jp

対象 市内に在住か在勤で、35歳までの方

場所 勤労青少年ホーム(花里町1)※バドミントンのみ日枝中学校(森下町1)

参加料 材料費のほか、傷害保険料として文化系600円・体育系1,600円が必要です

申込方法 直接来館、TEL・FAX・MAIL(講座名・登録番号・氏名・住所・電話番号・年齢記載)

申込締切 3月23日(水)

| | 講座名 | 回数 | 定員 | 材料費 | 時間 | 4月 | 5月 | 6月 |
|---|-----------|----|----|---------------|-------------|----------|-------------|------------|
| 火 | 着付初級 | 10 | 15 | — | 19:00～21:00 | 19:26 | 10:17・24:31 | 7:14・21:28 |
| | 仏画教室 | 6 | 10 | 1,200円 | 19:30～21:00 | 12:19・26 | 10:17・24 | — |
| | ヨガ | 5 | 20 | — | 19:30～20:30 | 12:19・26 | 10:17 | — |
| 水 | エアロビクス | 5 | 20 | — | 19:30～20:30 | 13:20・27 | 11:18 | — |
| | 茶道 | 7 | 15 | 700円 | 19:00～21:00 | 13:20・27 | 11:18・25 | 1 |
| | 習字教室 | 5 | 15 | — | 19:30～21:00 | 13:20・27 | 11:18 | — |
| 木 | バドミントン | 6 | 20 | 500円 | 19:30～21:30 | 14:21・28 | 12:19・26 | — |
| | 陶芸 | 4 | 20 | 1回300円～1,000円 | 19:00～21:00 | 28 | 12:19・26 | — |
| | Excel初級 | 6 | 10 | テキスト代2,100円 | 19:00～20:30 | 14:21・28 | 12:19・26 | — |
| 金 | 着付中級 | 10 | 15 | — | 19:00～21:00 | 15:22 | 6:13・20:27 | 3:10・17:24 |
| | パンとおかしづくり | 5 | 16 | 2,500円 | 19:00～21:30 | 15:22 | 6:13・20 | — |
| | ピラティス | 5 | 20 | — | 19:30～20:30 | 15:22 | 6:13・20 | — |

2011.3.15

◎休日、夜間等の急病の場合、受診できる医療機関の問い合わせは、高山地域救急病院案内(☎34-3799)へ

【3月の献血】



| 期日 | 時間 | 場所 |
|-----|-------------|-----------------|
| 15 | 9:00~12:00 | 国府支所(国府町広瀬町) |
| (火) | 13:30~16:00 | アピタ飛騨高山店(国府町金桶) |
| 17 | 9:00~12:00 | 飛騨総合庁舎(上岡本町7) |
| (木) | 13:30~16:00 | 市役所(花岡町2) |

新型インフルエンザ予防接種 接種期限は3月31日まで

問合せ 健康推進課
☎35-3160

接種券をお持ちの方で、まだ接種を受けられていない方は、接種券の使用期限が今月末までと迫っておりますので、お早めの接種をお願いします。

接種費用の軽減対象の方で、費用の全額を支払われたとき(3月31日までに接種を受けたものが対象)の償還手続きの申請も受け付けています。こちらもお早めの手続きをお願いします。

市営墓地はみなさんで管理を

問合せ 管財課
☎35-3135

市営墓地は使用者自身で管理していただく墓地です。各自で清掃し、ゴミなどは必ず持ち帰りましょう。

また、線香やロウソクの火の取り扱いには十分注意しましょう。

駐車場のない市営墓地には、車での墓参りはご遠慮ください。

市民活動団体の登録

問合せ 市民活動推進課
☎35-3412

市内で活動しているNPO法人やボランティア団体で、一定の基準を満たす団体は、市の「市民活動団体」に登録することができます。

登録された団体は、市のホームページで団体や活動内容を紹介するほか、市民活動に関する各種情報提供、市民活動支援補助金の申請資格が得られます。

登録には申請が必要ですので、詳しくはお問い合わせください。

主な登録条件

- ・市内に事務所の所在地がある
- ・入会に制限がない
- ・会員が5人以上いる
- ・活動が主に市内で行われている
- ・代表者や運営の方法が会則などで決められている ほか

「夢とく商品券」の使用期限は 3月31日までです！

夢とく商品券の使用可能期限は、今月末(3月31日)までです。

期限後の払い戻しなどは応じかねますので、未使用の商品券をお持ちの方は、期限内に夢とく商品券加盟店でご利用ください。



問合せ 高山市プレミアム付き商品券
実行委員会事務局
☎32-0380

「保育士ねっと」に登録しませんか

市では、保育所で勤務していない保育士資格を有する方に、市内の保育関係などの求人情報や研修の案内を行う「保育士ねっと」を実施中です。

出産などで保育の仕事から離れた方が一段落してちょっと時間ができた方や、保育と関係のない仕事についての方など、ぜひこの機会に登録してみませんか。

登録方法

市役所子育て支援課、支所地域振興課、市内保育園にある「登録カード」に記入し、子育て支援課に提出(市HPからも登録できます)。

問合せ 子育て支援課
☎35-3140



設置期限迫る！住宅用火災警報器

市では、5月31日までに全ての住宅に住宅用火災警報器の設置と届出を義務付けています。設置期限が迫っていますので、未設置・未届出の方はお早めをお願いします。

◆住宅用火災警報器とは

煙や熱を自動感知し、音や声で火災の発生をいち早く知らせる器具のことです。

◆ご不明なことはお問い合わせください

購入先・取り付け方、届出方法など、ご不明な点がございましたら、最寄りの消防署までお気軽にお問い合わせください。



問合せ 予防課
☎32-3027

高山防災ラジオ

自動で起動し、緊急情報をお伝えします

問合せ 企画課
☎35-3134

ラジオの特徴

1. 緊急災害情報、行政・学校情報などをお伝えします。
2. スイッチが入っていない場合でも自動的に電源が入ります(正午と午後6時に、市からのお知らせ「シティインフォメーション」を自動的に電源が入りお知らせするほか、緊急災害情報などもその都度、自動的に電源が入りお知らせします)。



◆市では、ラジオの利用料(月額300円)に対して、100円を助成(平成25年3月まで)し、普及促進を図っています。

◆申込みは、最寄りの高山電機商業組合の加盟店(高山防災ラジオ取扱店)で取り扱っています。

ーご注意くださいー

支所地域(国府地域を除く)のご家庭で利用されている防災無線の戸別受信機は、今月末で利用できなくなります。受信機の回収については今後、各支所よりご案内いたします。

お知らせ

固定資産評価額の縦覧

問合せ先 | 税務課
☎35-3136

納税者の方は、所有資産の評価額を他の資産と比較することができます。
期間 4月1日(金)～5月31日(火)
※土日祝日を除く
時間 午前8時30分～午後5時15分
場所 税務課、各支所地域振興課
持ち物 納税者本人の場合⇒印鑑
代理人の場合⇒納税者の委任状と代理人の印鑑

指定金融機関が交替します

問合せ先 | 会計室
☎35-3151

4月1日から、市指定金融機関が、飛驒信用組合から十六銀行に交替します。なお、市の公金取扱金融機関は変更ありませんので、従来どおり税などの取扱いができます。

3月1日現在の人口

総人口 93,861人 (- 56)
男 44,756人 (- 9)
女 49,105人 (- 47)
世帯数 34,360世帯(+ 2)
()内は前月比

ふるさと納税で 飛驒高山を応援してください

飛驒高山ふるさと基金への寄附受付状況(2月末日現在)
寄附件数 234件
寄附金総額 23,419,694円
みなさんの「想い・願い」をしっかり受け止めることのできるふるさと飛驒高山のまちづくりに活かします

軽自動車・オートバイをお持ちの方へ

問合せ先 | 税務課
☎35-3136

- 軽自動車税は4月1日現在の所有者に課税されます。廃棄したり譲渡した場合は手続きをお忘れなく。
- ◆125cc以下の原付・小型特殊(農耕機含む)など⇒
税務課・支所地域振興課
 - ◆125ccを超えるオートバイ⇒
飛驒自動車検査登録事務所
(☎050-5540-2054)
 - ◆軽自動車⇒
高山自家用自動車組合
(☎32-0897)
軽自動車検査協会岐阜事務所
(☎058-279-1134)

軽自動車税の減免について

身体障害者手帳などをお持ちの方で、基準に該当する方には税の減免制度があります。(申請の締切日は納期限の7日前です)

電源立地地域対策交付金の交付を受け、ごみの焼却・パトロールなど、快適な環境づくりを進めています。

問合せ先 | 財政課 ☎35-3132

「緑の募金」にご協力ください

問合せ先 | 林務課
☎35-3143

(社)岐阜県緑化推進委員会による「緑の募金」運動が行われています。市役所・各支所に募金箱を設置していますので、みなさんのご協力をお願いします。

期間 5月31日(火)まで
時間 午前8時30分～午後5時15分
場所 市役所林務課(6階)、市役所インフォメーション(1階)、各支所基盤産業課



緑の募金
シンボルマーク



緑の募金キャラクター
どんぐりくん・どんぐりちゃん

農業振興地域整備計画の 変更申請

問合せ先 | 農務課
☎35-3141

平成23年度に行う情勢の推移(旧一般管理)による農業振興地域農用地区域からの除外、編入、用途変更の申請を受け付けます。

受付期間 4月14日(木)～5月13日(金)

●3月後半のケーブルテレビ番組(主なもの)●

| 番組名 | 放送内容 |
|-----------------------------------------------------------------------------------------------------------------|------------------------------|
| ハイ! 市役所です ○月水金 12:30～ 20:30～ 23:00～ ○火木 12:00～ 19:30～ 21:30～ ○土日 11:30～ 18:30～ 22:00～ | 春待ち遠しい、飛驒一之宮 消防団員を募集中です |
| 飛驒高山情報局 ○月水金 7:30～ 11:30～ 19:00～ 22:00～ ○火木 8:30～ 12:30～ 18:00～ 23:00～ ○土日 10:30～ 15:00～ 20:00～ 23:30～ | 飛驒高山木版画ビエンナーレ 市内小学校卒業式 ほか |
| わがまち再発見 ○月水金 8:30～ 14:00～ 20:00～ 23:30～ ○火木 7:30～ 15:30～ 19:00～ 22:00～ ○土日 6:30～ 12:30～ 18:00～ 22:30～ | 飛驒の大祭 ～桜山八幡宮とその界隈を訪ねて～ |

※ケーブルテレビでは、このほかにもいろいろな番組を放送しています。ぜひご覧ください。

●3月・4月のこよみ●

3月19日(土) 高山市ボランティア・市民活動フォーラム2011
(総合福祉センター)
21日(祝) 春分の日
23日(水) 小学校卒業式
24日(木) 小学校修了式
25日(金) 中学校修了式
28日(月) 荘川桜二世植樹記念式典(千代田区)
4月2日(土) 飛驒生きびな祭(～3日)
6日(水) 小学校始業式・入学式

7日(木) 中学校始業式・入学式
9日(土) 臥龍桜・桜まつり(～5月5日予定・一之宮町)
10日(日) 県議会議員選挙投票日
J R 東海沿線記念植樹(一之宮町)
14日(木) 春の高山祭(～15日)

《今後の予定》

飛驒国府 季の里 桜まつり(4月中旬～)
奥飛驒温泉郷 栢尾温泉桜まつり(4月23日～)
市議会議員選挙投票日(4月24日)

ヒッツFMで「声の広報たかやま」を放送しています。1日と15日の午前6時～7時・午後10時～11時

焼岳噴火の防災計画を承認 焼岳火山噴火対策協議会



高山・松本両市をはじめ、国や県、地元機関などで組織する「焼岳火山噴火対策協議会」が2月23日、飛騨・世界生活文化センターで開かれました。

この協議会は、焼岳が噴火した際の防災対策に広域で取り組む目的で組織しているもので、気象庁が導入予定の噴火警戒レベルに応じた火山防災計画を策定し、両市長が署名しました。今後はこの防災計画に沿って対応していきます。

図書館を使った学習に表彰 調べる学習コンクール表彰伝達式



NPO図書館の学校(東京都)が主催する「図書館を使った調べる学習コンクール」の賞状伝達式が2月24日、市図書館「煥草館」で行われ、中村教育長から入賞者に伝達されました。

図書館の有効活用や探究心を育む目的で市教育委員会がコンクールを開催。上位作品を全国コンクールに出品したところ、高山市内の小中学生5人が奨励賞に入賞しました。

環境学習の成果を発表 快適環境づくり市民会議

高山市快適環境づくり市民会議推進大会が3月1日、市民文化会館で開かれ、今年度の活動報告などが行われました。

大会では活動発表として、^{すのり}苔川の水質調査に取り組んだ南小学校4年生が、「すのり川博士になろう!」と題して、川のマッパや採取した水生昆虫などを紹介。環境の大切さを来場者に訴えました。



ニュージーランド地震 中近東人道危機

救援金を受付中

日本赤十字社では、ニュージーランドの地震被害と中近東人道危機に対する救援金を受け付けています。市役所本庁と各支所に募金箱を設置していますので、ぜひご協力をお願いします。

募集期間 3月31日(木)まで

●問合先 日本赤十字社高山市地区(福祉課内)
☎35-3139

高山市で震度4の地震発生

2月27日(日)未明に、飛騨地方を震源とする大きな地震が発生し、市内でも震度4を2回観測(2:18と5:38)しました。また、震度1~3の余震も同日中に20回以上観測されました。

市内で震度4以上を観測したのは、平成19年3月25日の能登半島沖地震以来のことです。

緊急地震速報について

高山防災ラジオや公共施設などに設置している緊急地震速報受信機からの緊急地震速報は、今回の地震では放送されませんでした。

高山市で緊急地震速報が放送されるのは、**気象庁が地震発生直後に震源地での最大震度を5弱以上、かつ、高山市内の震度を4以上と予測した時**です。(今回の地震は震源地での最大震度が4と予測されたため放送されませんでした)

地震への備えについて

今一度ご家庭でも家具の固定や避難先、連絡場所の確認などについて点検してみましょう。耐震診断や補強工事には助成制度もあります。

問合先 企画課
☎35-3134