



朝日小中学生・名古屋芸術大学生・地域住民が、旧秋神小校歌に歌われている景色を木版画あんどんに仕上げ、未来に向けて斉唱しました。

廃校しても心はひとつ
朝日・高根百景プロジェクト
(11月23日撮影・高山地域)

広報 たかやま

12/15 2011 第1148号

平成23年12月15日発行 毎月1日・15日発行

ふるさと納税で
飛騨高山を
応援してください

いただいた寄附金は、
魅力ある高山のまちづくり
に活かせます。

(問合せ先 企画課 ☎35-3131)

- 老人福祉・介護保険事業計画策定中 2
- 厳しい国保財政状況 4
- 土壤中の放射性物質も影響なし 5
- 回復しています 高山市の観光 6
- 嘱託職員など募集しています 7
- 年末年始の業務 8
- 景気対策などのお知らせ! 折込

がんばろう日本!
飛騨高山は東日本を応援しています

輝けはばたけ だれもが主役 2012
ぎふ清流国体

高山市開催期日
2月14日～2月17日
9月29日～10月9日

ぎふ清流大会
10月13日～10月15日



策定しています 老人福祉計画・ 第5期介護保険事業計画

問合先 高年介護課 〆353178

市では、平成24年度から平成26年度までの3年間を計画期間とする老人福祉計画・第5期介護保険事業計画を現在策定しています。

現時点での市の考えについてお知らせします。

〇計画の目的は？

高齢化社会が進む中、高齢者やその家族が住み慣れた地域で、安心して暮らすことができる社会が望まれています。

市民一人ひとりが、生涯にわたって健康で生きがいを持ち、安心して暮らせる「やさしさのあるまち」を基本目標とし、高齢者をはじめすべての人々が住み慣れた地域で自立し、連携をとりながらお互いに助け合い、共に生きるまちづくりを目指しています。

〇市の高齢者の状況は？

平成23年10月の高齢者(65歳以上)人口は2万5千人ですが、今後団塊の世代が順次、高齢期を迎えるため、平成26年には2万7千人を超えると推計しています(図1)。

〇市の介護保険の状況は？

高齢者の増加に伴い、介護や支援の必要な方(要介護・要支援認定者)も、年々増加しています(図2)。

こうした方が利用される介護サービスの費用は介護保険で9割が賄われており、平成22年度では総額でおよそ72億円、第1号(65歳以上)被保険者1人当たりになると月額で約2万4千円となつています。

第1号被保険者1人当たりの介護給付費を比べると、月

(図1)高齢者人口の推移

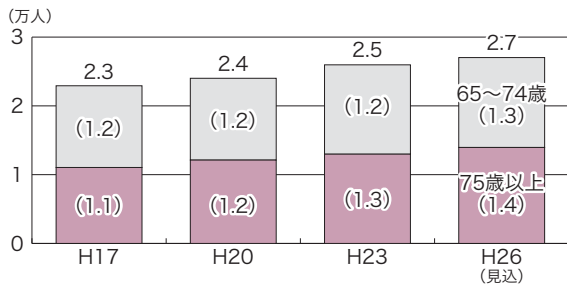

(図2)要介護・要支援認定者数と認定率の推移

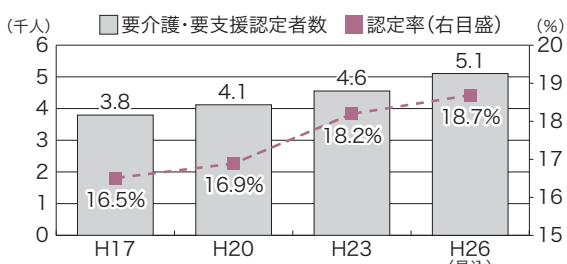

※認定率、第1号被保険者に占める要介護・要支援認定者の割合

(図3)第1号被保険者1人当たりの介護給付費(H22年10月分)

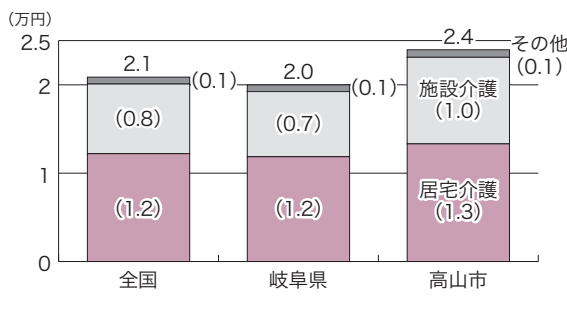

〇計画の内容は？

高齢者が増加する中、介護・予防・医療・生活支援・住まいなどのサービスが連携した地域包括ケアを充実し、安心して住み慣れた地域で自立した生活が継続できるよう支援します。

高齢者が増加する中、介護・予防・医療・生活支援・住まいなどのサービスが連携した地域包括ケアを充実し、安心して住み慣れた地域で自立した生活が継続できるよう支援します。

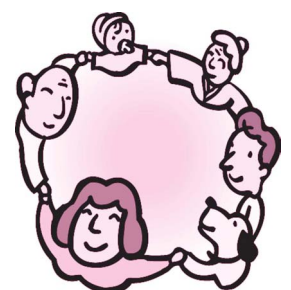

例えば、通院や買い物などの外出の支援や、万一の病気やけがなどの緊急時に救急車などを手配したり、日常の健康相談や見守りを行う緊急通報装置の設置を推進します。

また、老人クラブ活動や高齢者の生きがいづくりの支援、高齢者健康教室などの介護予防事業を通じて、元氣な高齢者の増加を目指したいと考えています。

介護や支援が必要になつてからも、できる限り住み慣れた地域での生活が続けられるよう、介護事業者と連携して居宅介護サービスの充実を図りたいと考えています。

さらに、ご要望の多い特別養護老人ホームなどの増床については、在宅での生活を継続することが困難な方の施設

入所までの期間を短縮するため、現在の施設定員1057床に対して120床程度の増床が必要と考えています。

○第5期介護保険料はどうなるの？

介護保険料は、介護給付に必要な費用の一部を、所得などに応じて負担いただいています。

第5期の65歳以上の方の介護保険料は、主に次の要因により上昇すると試算しています。

- ①要介護・要支援認定者の増加に伴う介護給付費の増加
- ②第1号被保険者の負担割合の増加(20%から21%へ)
- ③介護従事者の処遇を改善するための介護報酬のプラス改定(国にて検討中)
- ④施設整備

特別養護老人ホームなどの施設を整備する場合、定員1人につき介護保険料は月額約

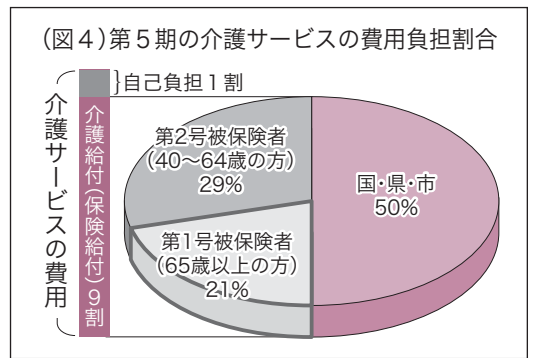

3円(計画年度当初から開設の場合)増加します。

なお、国では、第5期の介護保険料は全国平均で概ね千円程度上昇すると試算しています。

⑤財政調整基金の取り崩し
現在保有している約3億円の財政調整基金(一般家庭で言うところの貯金)を取り崩すことにより、3百円程度を引き下げます。

こうしたことから、③の介護報酬など今後変更となる要因はありますが、現時点では来年度からの介護保険料(月額)は基準額※で、5千5百円程度になると試算しています。

す。

なお、40歳から64歳までの方は、ご加入の医療保険により、保険料が異なります。

今後、市では市民のみならず、市議会のご意見を伺うとともに国における介護報酬の改定の論議を見極めながら、介護給付費の見込額の精査を行い、計画を決定してまいります。

※基準額：本人の市民税が非課税で、課税年金収入額と合計所得金額の合計が80万円を超える方の保険料額

計画の策定状況について 市民説明会を開催します

申込不要です。直接ご来場ください。

地域	日時	場所
高山	12月20日(火) 午後7時～	高山市役所 (201・202会議室)
丹生川	12月21日(水) 午後7時～	丹生川支所
清見	12月21日(水) 午後1時30分～	きよみ館 (清見支所)
荘川	12月26日(月) 午後7時～	荘川総合センター (荘川支所)
一之宮	12月19日(月) 午後2時～	一之宮支所
久々野	12月22日(木) 午後1時30分～	久々野支所
朝日	12月16日(金) 午後1時30分～	燦燦朝日館 (朝日支所)
高根	12月19日(月) 午後7時～	高根公民館 (高根支所)
国府	12月27日(火) 午後1時30分～	こくふ交流センター 公民館(国府支所)
上宝	12月26日(月) 午後1時30分～	上宝支所
奥飛驒 温泉郷	12月20日(火) 午後1時30分～	奥飛驒 総合文化センター

第5期介護保険料(月額)の試算イメージ

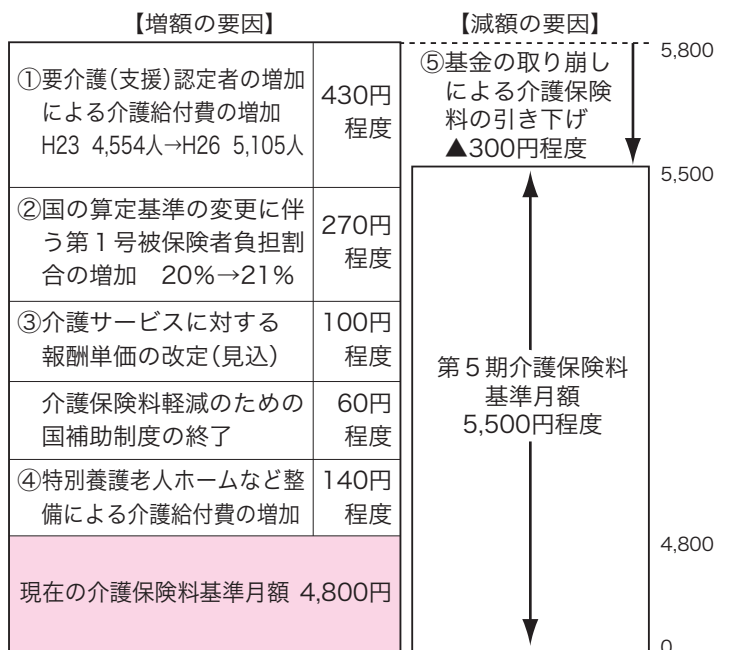

※国の介護報酬などの検討結果により変更します。

厳しい財政状況の高山市国民健康保険 単年度収支は3年連続して赤字



▼国民健康保険財政は保険料で賅われています

国保に加入しているみなさんが医療機関などに受診された場合の医療費は、基本的には3割を自己負担額として、残りの7割を保険者(市国保)が負担しています。その7割分のうち、約半分は国や県からの負担金で賅われ、残りの半分は国保に加入しているみなさんからの保険料で賅われています。つまり、医療費が増えると、みなさんの保険料も増える仕組みとなっています。

市民のみなさんに国民健康保険(国保)の現状をご理解いただくため、シリーズで国保の現状についてご紹介していきます。第1回は現在の財政状況についてです。

▼市国保の財政状況

市の国保(会計)では、平成20年度決算から、単年度収支が3年連続して赤字となつて

●市国保会計の単年度収支

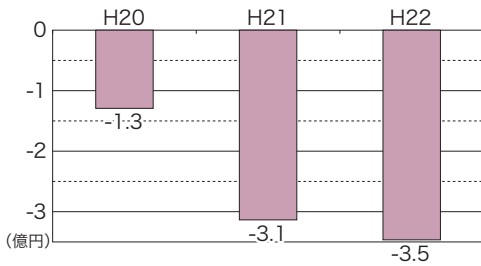

※単年度収支：前年度繰越金を含まない収入から支出を差し引いたもの

●被保険者数の推移

(人)	H20	H21	H22
被保険者数	27,991	28,140	27,878
うち前期高齢者数	9,132	9,317	9,233
うち70歳以上	4,380	4,402	4,514

●保険給付費(医療費)と保険料の推移

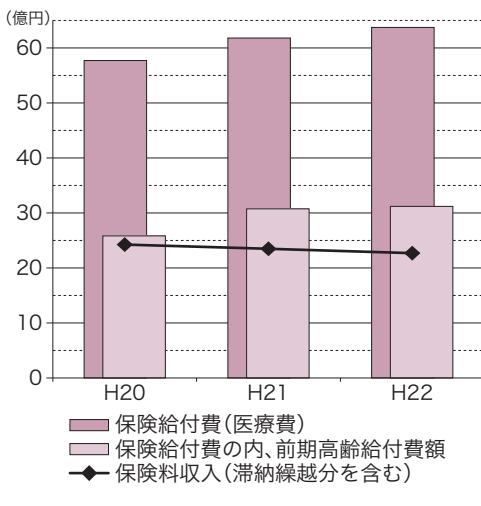

平成22年度は財源不足により、一般家庭で言う貯金にあたる財政調整基金から7千万円を繰り入れました。

▼赤字の主な原因
保険料の賦課額は前年度所得などをもとに決定するため、長引く景気の低迷により、保険料の金額が低下していることも赤字の原因の一つですが、高齢化と医療の高度化により医療費が増加したことが一番の原因です。

特に、平成21年度は前期高齢者(65〜74歳)の増加が著しく、また70歳以上の加入者数も増加しており、医療費の約

半分は前期高齢者の医療費となつていきます。

健康講座「ボクササイズ・ヨガ教室」

冬期の運動不足解消に、楽しみながら身体を動かしませんか。専門の講師が実技指導する無料講座です。

対象 18歳以上の市国民健康保険被保険者で保険料に未納のない方(ボクササイズは69歳まで)

講座名	コース名	期日	時間	場所
ボクササイズ (なわとび、シャドウボクシングなど) 定員：各15人	A	1/22、29、2/5	9:00~10:00	ビッグアリーナ(中山町)
	B	いずれも日	10:30~11:30	
ヨガ教室 定員：各25人	C	1/15、22、29	10:00~11:00	市保健センター(花岡町2)
	D	いずれも日	9:00~10:00	
	E	1/27、2/3、10	14:00~15:00	
	F	いずれも金	19:00~20:00	

※いずれも定員を超えた場合は抽選

申込方法 住所・氏名・生年月日・電話番号・希望コース(第2希望まで)・国保の記号番号(高○○○)を明記し、12月28日(水)までにHP

▼早めの受診を
寒さが厳しくなり、風邪やインフルエンザなどが流行する季節でもあります。ご自身の健康を維持するためにも、手洗いやうがいなどの予防対策も大切ですが、体調が崩れたかなと思ったら早めの受診を心がけ、重症化を防ぎましょう。

申込
問合先 市民課
353137

土壌中の放射性物質 健康に影響なし



市では、福島第一原子力発電所事故による放射能の影響を調べるため、空間放射線や、水道水のほか、土壌についても放射性物質を測定しました。

いずれの測定結果も、健康に影響のない値となっておりますのでご安心ください。

土壌も安全です

土壌中の放射性物質の測定を市内保育園、小中学校の計43カ所で行いました。

測定した結果、42カ所での放射性物質は不検出でした。荏川中学校では1kgあたり1ベクレルの放射性セシウムを検出しましたが、国の原子力災害対策本部が示した稲の作付け基準である5千ベクレルを大幅に下回っており、健康に影響のない値ですので、ご安心ください。

空間放射線量は健康に影響のない数値です

地上1mにおける空間放射線量の測定は、8月以降、古

い町並や奥飛驒温泉郷などで計測してきましたが、測定結果は健康に影響のない値で推移しています。

今後も毎月2回ずつ測定を続け、随時、市ホームページやヒップFMなどで結果をお知らせしていきます。

●市内の空間放射線量率測定結果

マイクログローベルト 単位: $\mu\text{Sv/h}$

調査日	調査地点	測定値
12月	古い町並	0.084
5日	奥飛驒温泉郷	0.090
11月	古い町並	0.084
25日	奥飛驒温泉郷	0.095

また、飛驒総合庁舎(上岡本町7)の測定結果も健康に影響のない値で推移しています。

水道水も健康に影響なし

市内の水道水中の放射性物質についても測定を続けていますが、これまでに放射性ヨウ素や放射性セシウムといった放射性物質は検出されていませんのでご安心ください。

※いずれの測定結果も、市ホームページでご覧いただけるほか、本庁1階市民コーナーおよび各支所でも閲覧できます。

学校給食の食材の産地をホームページで公開しています

学校給食で使用する食材は、地元産品をできる限り購入しています。

地元産以外の食材の使用に当たっては、生産地での放射性物質の検査結果を確認するなど、安全の確保に努めています。

また、食材の産地について、市ホームページで公開していますので、ご覧ください。

問合先

危機管理室
35-3345

高山市議会12月定例会が開会中

平成23年第5回高山市議会定例会が、11月30日から12月16日までの会期で開かれています。

市議会本会議の様子は、市役所1階ロビー、各支所のほか、市ホームページやヒットネットTVでもご覧いただけます。

主な提出議案は次のとおりです。

○報告案件(1件)

▽損害賠償の額の決定の専決処分報告

○条例案件(3件)

▽職員の給与に関する条例の改正ほか

○予算案件(2件)

▽平成23年度一般会計補正予算
▽平成23年度介護保険事業特別会計補正予算

問合先
議会事務局
35-3152

委員会・審議会を公開しています

問合先 総務課 35-3133

開催日	会議名など	担当課
16日(金)	総合交流センター検討委員会 13:30~ 本庁地下1階 市民ホール	駅周辺整備課 35-3180
19日(月)	庁議(幹部会) 8:30~ 本庁4階 特別会議室	企画課 35-3131
	公共交通活性化協議会 13:30~ 本庁4階 特別会議室	地域政策課 35-3524
20日(火)	図書館資料選書委員会 10:00~ 市図書館「煥章館」	生涯学習課 35-3155
	丹生川地域審議会 13:30~ 丹生川支所会議室	地域政策課 35-3524
26日(月)	庁議(幹部会) 8:30~ 本庁4階 特別会議室	企画課 35-3131
	教育委員会定例会 10:00~ 本庁3階 302会議室	教育総務課 35-3153
27日(火)	図書館資料選書委員会 10:00~ 本庁3階 301会議室	生涯学習課 35-3155

●傍聴は先着順となります。
●議題等詳細については、担当課へお問い合わせください。

回復していません。高山市の観光

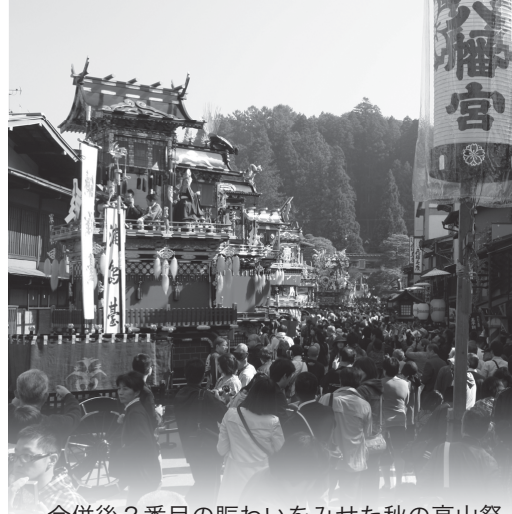

合併後2番目の賑わいをみせた秋の高山祭

市では3月11日に発生した東日本大震災で被災された地域が、一日も早く復興することを祈っております。

市では、飛騨高山から元気を発信し、地域を盛り上げることで、日本全体が早く元気になることを願い、震災直後から国内外からの観光客誘致活動に、積極的に取り組んできました。

震災直後、国内では旅行に対する自粛ムードが広がり、海外では原発事故に対する安全性への懸念から、高山市を訪れる観光客数が前年同期比で約30%も減少しました。こうした中、一日も早い観光客の回復を目指すため、市では官民一体で国内外への積極的な誘客事業を行ってきました。また、被災地の復興祈願と地域の元気を発信するため、各地域の祭りやイベントは通常通りに実施していただきました。

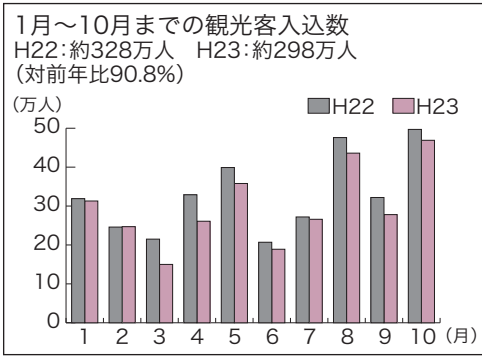

年同期比91%近くまで観光客入込数が回復しています。引き続き、官民一体で国内外への観光客誘致事業に取り組んでいきます。

○主な取組み

【国内誘客】通常の誘客キャンペーンを前倒しして、関西エリアなどでの緊急誘客キャンペーンを実施しました。また、地場産品の早期販売につなげるため、市長のトップセールスにより実現したデパートでの飛騨高山展も開催しました。あわせて、3市1村で構成する飛騨市長連合の枠組みも活用しながら、広域的な誘客宣伝や飛騨牛の風評被害の払しょくのためのキャンペーンなどを積極的に進めました。

【海外誘客】海外からのメディア、旅行会社などの招聘を例年以上に積極的に受入れ(H22年度26件321人、H23年度41件344人〔前年同期〕)、地域の安全・安心と魅力を強くPRしました。また、海外からの誘客のほか、交流・交易による市の活性化を図るため、市長や副市長自ら海外の行政機関、旅行代理店、企業などの代表と面談し、市の熱意や決意を伝え、民間レベルでの交流と交易の機会創出へつなげる活動も行っています。

～観光関係者の声をご紹介します～



Aさん
6月以降観光客が増えていますが、観光客は昨年と比べるとまだ少なく感じます。行政をはじめ関係諸団体や事業者の方のより一層の努力を期待します。



Bさん
震災を始めいろんな要因で全体的に消費額が落ちていると思います。市でもさらに誘客事業に取り組んでいただくとともに、消費拡大の施策も期待します。



Cさん
外国人も徐々に戻ってきていると思いますが、高山をはじめ日本全体の早い外国人観光客の回復を願っています。

問合せ先 観光課 ☎35-3145 海外戦略室 ☎35-3346

震災後に取り組んだ主な誘客事業	
3月	・首都圏の旅行会社へ修学旅行など誘致資料を送付
4月	・安心して高山へ旅行できるとの市長メッセージと、春の高山祭の様子をインターネットで世界配信 ・関西圏の旅行エージェントなどへ誘客キャンペーン ・岐阜県と連携した誘客キャンペーン(4月以降毎月実施) ・高山市を訪れた外国人観光客へ歓迎用ノベルティを提供
5月	・毎週土日に県などとタイアップし、中京圏で誘客キャンペーン ・首都圏・中京圏の企業に対し、節電対策のための夏休み旅行を提案(首都圏100社、中京圏15社) ・飛騨高山展を開催(松本井上百貨店) ・朝市の様子をインターネットで世界配信
6月	・韓国ヘトップセールス(ソウル) ・香港国際旅遊展に出展(香港)
7月	・飛騨高山展を開催(横浜高島屋・名古屋松坂屋) ・首都圏・関西圏の旅行エージェントなどへ誘客キャンペーン
8月	・高速道路サービスエリアで誘客キャンペーン(吹田SA・川島SA) ・中国で観光セミナーを開催(上海・南京・蘇州) ・facebookを活用して英語で観光情報を発信開始
9月	・中国国際旅遊産業博覧会に出展(広州)
10月	・FCぎふの試合会場で誘客キャンペーンと飛騨牛のPR ・韓国で観光セミナーを開催(ソウル) ・秋の高山祭の様子をインターネットで世界配信
11月	・J Rと連携した冬の誘客キャンペーン ・台北国際旅行博に出展(台北)

平成24年度採用 市職員(国保診療所医師)募集

試験区分	勤務地	人数	受験資格	申込方法	試験日	詳細問合せ先
医師	平成24年度は高根	1	昭和27年4月2日から昭和61年4月1日生まれ、医師免許を有し、2年以上の臨床研修を修了した方(国籍不問)	市役所4階総務課、各支所地域振興課、HPの申込用紙で平成24年3月31日までに窓口、郵送	申込者に直接連絡	総務課 ☎35-3133

平成24年度採用 非常勤職員募集

問合せ | 総務課 ☎35-3133

●嘱託職員

職種区分	主たる勤務地域	人数	業務内容	受験資格要件	勤務時間等	試験日	詳細問合せ先
交通専任指導員	高山	1	交通弱者に対する保護及び指導、交通安全に関する教育など	普通自動車運転免許を有する方(優良運転者であること)	7:30~11:30 週約20時間を基本的に勤務計画による勤務	1月20日午後	市民活動推進課 ☎35-3412
交通指導員	高山	1	交通安全に関する教育、交通安全対策協議会の事務など	普通自動車運転免許を有する方(優良運転者)で、簡単なパソコン操作(ワード、エクセル)のできる方	8:30~12:30 週約20時間を基本的に勤務計画による勤務	1月20日午後	市民活動推進課 ☎35-3412
地区社会教育主事	市内各地域	8	地区社会教育活動に対する助言や相談対応など地域の社会教育全般に関わる事務補助	社会教育活動及び地域活動に対する経験と熱意があり、簡単なパソコン操作(ワード、エクセル)のできる方	9:30~16:15 週約30時間を基本的に勤務計画による勤務	1月20日午後	市民活動推進課 ☎35-3412
家庭児童相談員	高山	1	家庭における適正な児童養育等の指導や相談、母子父子自立支援相談業務など	社会福祉主事または大学等において児童福祉、社会福祉、児童学、心理学などの課程を修めた方か、平成24年3月31日までに資格取得見込みの方	9:00~17:00のうち約6時間 週約30時間を基本的に交替制勤務	1月17日午前	子育て支援課 ☎35-3140
保育園給食調理嘱託員	上宝	1	栃尾保育園における給食調理業務	調理業務経験のある方	8:30~17:15 週約40時間	1月17日午前	子育て支援課 ☎35-3140
レセプト点検嘱託員	高山	1	医科と調剤レセプトの点検業務など	医療事務の経験があり、精通している方	9:00~16:00 週約30時間を基本	1月16日午後	市民課 ☎35-3137
道路維持事務所嘱託員	高山	2	道路施設等の舗装及び維持補修、除雪作業、災害時の初期対応など	大型特殊免許、普通自動車運転免許を有する方で、車両系建設機械(整地・運搬・積込み用および掘削用)運転技能講習修了証取得者	9:00~16:00 週約30時間	1月18日午後	維持課 ☎35-3340
スクールバス運転業務員	丹生川清見一之宮高根国府上宝	9	スクールバス運転業務	大型自動車運転免許を有する方(運転手経験があり、優良運転者であること)	6:30~19:30のうち約6時間 週約30時間	1月13日午前	教育総務課 ☎35-3153
学校用務嘱託員	市内小中学校	2	学校の管理運営、安全確保等に関する業務	特になし	8:00~16:30 週約40時間	1月13日午前	教育総務課 ☎35-3153
学校給食センター嘱託員	高山	1	学校給食配送業務及び調理補助	大型自動車運転免許を有し、配送業務経験のある方	8:00~15:00 週約30時間	1月13日午前	教育総務課 学校給食センター ☎32-6218
教育研究所情報嘱託員	一之宮	1	ワード、エクセル、アクセス、パワーポイント、による情報処理、ホームページ作成各種ソフトの操作講習会の開催など	MOS(マイクロソフトオフィススペシャリスト)のエキスパートレベル程度のパソコン操作技能、HPの作成・更新ができる技能を有する方	10:00~17:00 週約30時間	1月20日午前	学校教育課(教育研究所) ☎53-2368
飛騨高山まちの博物館資料整理員	高山	1	歴史民俗資料・古文書資料等整理業務、維持管理、特別展・講座等開催、視察研究者等対応業務など	学芸員資格を有し、古文書解読経験がある方、歴史研究経験がある方でパソコン操作ができる方	8:30~19:30のうち約6時間 週30時間を基本的に交替勤務	1月20日午後	文化財課 ☎35-3156

●臨時雇用員

職種区分	主たる勤務地域	人数	業務内容	試験日などの詳細
宿直員	高山、丹生川、清見、高根、上宝	6	本庁、各支所における夜間の窓口受付全般、電話取次ぎ、庁舎巡視など	勤務地域ごとで異なるため、詳細は募集案内をご覧ください

その他の資格要件

○試験方法 第一次試験 書類選考、第二次試験 面接など

○雇用期間 平成24年4月1日~(1年間)

○申込期間 12月15日(木)~22日(木)まで

・持込…市役所本庁または各支所。最終日は17:15まで

・郵送…市役所総務課宛(消印有効)

○試験案内および申込書請求方法(次のいずれかでお取り寄せください。)

①市役所本庁での配布

・平日(8:30~17:15)インフォメーション(1階)または総務課(4階)

・上記以外(土日含む)当直室(1階)

②支所での配布

・平日(8:30~17:15)地域振興課 ・左記以外(土日含む)当直室

③郵便での請求

・80円切手を貼った返信用封筒を同封して市役所総務課へ請求(〒506-8555 高山市花岡町2-18)

④インターネット利用

・市ホームページから試験案内を印刷して使用

○受験資格のない方

・高山市・合併前旧町村で5年以上勤務した嘱託職員(同等職を含む)など

◎障がい者雇用促進のため、障がい者の方の応募もお待ちしております。

※勤務条件や報酬(賃金)など詳しくは、試験案内をご覧ください。

市民活動の相談日 毎週木曜日 午後2時~4時 ぷらっとルーム(きりう福祉センター)

2011.12.15

年末・年始の業務について

◆市役所本庁、各支所

施設名	27	28	29	30	31	1	2	3	4	5	
	火	水	木	金	土	日	月	火	水	木	
市役所本庁、各支所、公文書館など			休								
			①・②		休						
			③			休	③				

- ①商工課の融資相談、セーフティネット認定の受付などは29日・30日の8:30～17:15も開設します。
 ②税務課の納付・相談窓口と市民課の国民健康保険料および後期高齢者医療保険料納付・相談窓口は29日・30日の9:00～16:00も開設します。
 ③火葬場は元日のみ休みます。

◆戸籍の届出(市民課の窓口延長は年末年始、実施しません)

○出生届、死亡届および婚姻届などの戸籍の届け出は、宿日直が受け付けます。(市役所1階保健センター側入口、または支所当直室)

●自動交付機利用可能日時(住民票や税証明など)

設置施設名	27	28	29	30	31	1	2	3	4	5
	火	水	木	金	土	日	月	火	水	木
本庁・山王福祉センター	8:30～19:00		8:30～16:30		休			8:30～19:00		
煥章館	9:30～21:30		休			9:30～21:30				

※自動交付機を利用する際は、住民基本台帳カード(ただし利用登録されているもの)またはシティカードが必要です。

◆保健・福祉施設

施設名	27	28	29	30	31	1	2	3	4	5
	火	水	木	金	土	日	月	火	水	木
各保育園			※		休					
休日保育(岡本保育園)	休					休				
病児保育			休			休				
昭和・城山・山王各児童センター			休			休				
総合・きりう・山王・丹生川・清見・荘川・一之宮・久々野・朝日・高根・国府各福祉センター			休			休				
各診療所			休			休				

※30日は正午まで特別保育を行います。

●高山市休日診療所

右記以外の診療については、
 高山地域救急医療情報センターへお問合せ
 ください。(☎34-3799)

科目	開設日	受付時間
医科	31日	8:30～11:30
	2日、3日	9:30～11:30 13:00～14:30
歯科	2日	9:30～11:30

◆スポーツ施設

施設名	27	28	29	30	31	1	2	3	4	5
	火	水	木	金	土	日	月	火	水	木
ビッグアリーナ など屋内運動施設			休							
奥飛驒トレーニング センタープール (トレーニング ルーム)	休									

◆観光施設など

施設名	27	28	29	30	31	1	2	3	4	5
	火	水	木	金	土	日	月	火	水	木
桜香の湯、しぶきの湯「遊湯館」					休					
ジョイフル朴の木・宿籬の湯										
塩沢温泉 七峰館										
飛驒民俗村										
平湯大滝公園										
特選館あじか				休(30日は正午まで営業)						
そばの里荘川	休				休					休
ヘルシーランド奥飛驒タルマのゆ			休							休
飛驒高山スキー場、モンデウス、アルコピア										

◆文化施設など

施設名	27	28	29	30	31	1	2	3	4	5
	火	水	木	金	土	日	月	火	水	木
市民文化会館			休			休				
市文化伝承館			休			休				
丹生川文化ホール			休			休				
国府文化ホール			休			休				
各公民館			休			休				
市図書館「煥章館」			休			休				
市図書館各分館			休			休				
女性青少年会館			休			休				
飛驒位山文化交流館			休			休				
飛驒プラネタリウム			休			休				
燦燦朝日館			休			休				
秋神研修センター			休			休				
奥飛驒総合文化センター			休			休				
奥飛驒栃尾生涯学習館			休			休				
上宝ふるさと歴史館			休			休				
松本家・宮地家・荒川家各住宅、久々野歴史民俗資料館			休			休				
風土記の丘学習センター			休			休				

飛驒高山まちの博物館、市政記念館は無休です。

◎休日、夜間等の急病の場合、受診できる医療機関の問い合わせは、高山地域救急医療情報センター(☎34-3799)へ

募集

弁護士による無料法律相談

申込 福祉課
問合せ先 ☎35-3139

対象 市内在住の方
期日 平成24年1月17日(火)
時間 午後1時～4時
場所 市役所(花岡町2)
定員 9人(超えた場合は抽選)
申込方法 1月10日(火)までにTEL

平成24～27年度 入札参加資格審査申請

問合せ先 財政課
☎35-3186

入札参加資格審査申請を次のとおり受け付けます。4月1日の登録を希望される方は、必ず期限までに申請してください。

受付期間 平成24年1月16日(月)から2月16日(木)まで(必着)

対象業務 委託、物品、印刷、賃貸借、森林整備、小規模工事(修繕)、売買(新規)

受付方法 原則郵送で

申請様式 財政課窓口(市ホームページからダウンロードできます)

HP <http://www.city.takayama.lg.jp/zaisei/hiroba.htm>

高山市 契約の広場

平成24年度版「別冊・子育て便利帳」掲載団体募集

問合せ先 | 高山・子育てネットワーク ☎32-2748

子育て支援に取り組む団体をまとめた冊子に掲載する団体を募集します。

申込方法 平成24年1月16日(月)までに子育て支援課にある所定用紙に記入のうえ、子育て支援課へ提出。

応募条件

- ・市内を拠点に子育てに関する活動や支援をしている団体
- ・活動内容を広く周知したい団体
- ・宗教・営利・政治活動を目的としていない団体

平成24年度採用 古川国府給食センター 非常勤職員募集

申込 古川国府給食センター利用組合
問合せ先 〒509-4111 国府町山本61-10
☎72-6015

業務内容	募集人数	勤務時間	勤務地域
給食調理業務 (調理師免許を有する方優先)	3	平日7:15～16:00	国府
給食事務処理業務 (パソコン操作必要)	1	平日8:30～17:15	

応募資格

- ・年齢65歳(H24.4.1現在)までの健康な方で、通勤できる方
- ・高山市・合併前旧町村に過去5年以上勤務した嘱託職員でないこと

応募方法 市販の履歴書に必要事項と応募業務を明記し窓口または郵送

申込期限 平成24年1月16日(月)午後5時必着

選考方法 書類審査と面接(2月上旬予定)

●年末も窓口を開設しています

市税の年末納付窓口

内容 市県民税・固定資産税・軽自動車税の納付と納付に関する相談も受け付けます。

期日 12月29日(木)、30日(金)

時間 午前9時～午後4時

場所 税務課(市役所2階)
☎35-3504

国民健康保険料の納付窓口

内容 国民健康保険料の納付と、保険料に関する相談も受け付けます。

期日 12月29日(木)、30日(金)

時間 午前9時～午後4時

場所 市民課②窓口(市役所1階)
☎35-3495

～年末は非常に混み合います～

●ごみの直接搬入はお早めに！

年末は非常に混雑しますので時間に余裕をもち、しっかり分別して搬入してください。

○資源リサイクルセンター ☎35-1244

○久々野クリーンセンター ☎52-2378

年末は30日(金)正午まで
年始は4日(水)午前8時30分から

○資源ごみ拠点集積所
元旦はすべての拠点集積所が休みです

※ごみを「ごみステーション」へ出される場合は、ごみ収集カレンダーで収集日とごみの種類をしっかりと確認してください。

●早めの「し尿汲み取り」を！

地域名	年末業務	年始業務
高山、丹生川、清見、久々野、朝日、高根	28日(水)まで	4日(水)から
一之宮	28日(水)正午まで	6日(金)から
国府、上宝、奥飛騨温泉郷	29日(木)まで	4日(水)から
荘川	すでに終了しています ※緊急の場合は荘白川クリーンへ電話してください ☎05769-5-2169	4月2日(月)から

◇早めに収集業者へ申し込みましょう。

問合せ先 下水道センター ☎34-6661

大規模開発構想の縦覧

問合せ | 都市整備課
☎35-3159

高山市美しい景観と潤いのあるまちづくり条例に基づき、大規模開発事業の構想届出書の縦覧を行います。この開発事業の構想については、平成24年1月11日(水)まで意見を提出することができます。

開発事業者 飛驒信用組合
理事長 林 謙三
(本町1丁目2番地)

事業名 飛驒信用組合本店新築工事

内容 事務所ビルの新築

場所 花岡町1丁目38番1 外15筆

面積 3,660.87㎡

縦覧場所 市役所都市整備課(花岡町2)

縦覧期間 平成24年1月4日(水)まで

なんでも無料でんわ相談

申込 | 飛驒勤労者サポートセンター
問合せ | ☎57-8002

飛驒地域勤労者福祉サポート事業として相談室を開設しています。生活や金融、保障などでお困りの方はお気軽にご相談ください。

参加資格 飛驒地域にお勤めまたは、お住まいの勤労者の方

期日 毎週月曜～金曜(ただし祝祭日、年末年始は除く)

時間 午前9時～正午、午後1時～5時

電話 57-8002

飛驒の里 12月のイベント

問合せ | 飛驒民俗村
☎34-4711

飛驒の里(上岡本町1)でのイベントです。

●しめ縄づくり体験教室

期間 12月25日(日)までの土・日・祝日のみ

時間 午前10時～午後3時 随時受付

場所 西岡家

参加料 1,000円

●花餅・お鏡づくり実演、花餅体験

期日 12月17日(土)、18日(日)

時間 午前10時～午後3時

場所 前田家

参加料 無料

●クリスマスライトアップ

期日 12月23日(金・祝)～25日(日)

時間 午後5時30分～9時

料金 大人300円、小・中学生100円

※市民の方は入場無料(運転免許証など市内在住が確認できるものを入口で提示)

都市計画区域拡大に伴う申請手続き変更の説明会 (建築関係事業者向け)

問合せ | 都市整備課 ☎35-3159

都市計画区域が平成24年3月から拡大予定のため、建築確認申請などの手続きの変更について説明会を開催します。

※申込不要、直接会場へご来場ください。

期日	時間	場所
12月16日(金)	午後7時～	市役所(花岡町2)
12月19日(月)		丹生川支所(丹生川町坊方)
12月20日(火)		清見支所(清見町三日町)
12月21日(水)		国府支所(国府町広瀬町)

職業相談窓口

「ワークサロンたかやま」開設

申込 | 商工課
問合せ | ☎35-3144

市役所2階に職業相談や紹介などを行う窓口を常設します。ぜひご利用ください。

内容 求人検索パソコンでハローワークの求人情報の提供、ハローワーク相談員による就職相談など

期日 平成24年1月10日(火)からの平日

時間 午前8時30分～午後5時15分

場所 市役所(花岡町2)

荒城農業体験交流館体験教室 「そば打ち体験教室」

申込 | 荒城農業体験交流館
問合せ | ☎72-1066 FAX72-1067

対象 市内在住・在勤の方

期日 1月18日(水)

時間 午後7時～9時30分

場所 荒城農業体験交流館
(国府町八日町)

定員 15人(超えた場合は抽選)

参加料 1,000円

申込方法 (火曜日を除く)・FAX

申込締切 1月11日(水)

ゆく年くる年 みんなで守ろう 地域の安全 ～年末年始地域安全運動実施中～

年末年始の救急医療

問合せ | 休日・夜間の医療機関案内
☎34-3799(みなぎゅうぎゅう)

年末年始の医療機関は、通常診療が休みとなります。不調を感じた時は、高山市休日診療所や久美愛厚生病院、飛驒市民病院で診察を受けることができます。診察時間を確認の上、受診してください。

高山赤十字病院の救急救命センターは年末年始に診療システムの更新が行われるため、待ち時間が通常より長くなることが予想されます。あらかじめご了承ください。

年末年始も火災予防！

問合せ | 消防本部予防課
☎32-3027

- ①可燃物を暖房器具の近くに置かない。
- ②調理中は、ガスコンロの周囲から離れない。
- ③石油ストーブへの給油は消火してから行う。
- ④住宅用火災警報器の設置は、全ての住宅に義務付けられています。

お知らせ

建物を新築・増築・改修・取り壊した方はご連絡を！

問合せ先 税務課
☎35-3136

平成23年中に、建物の異動があった場合は、税務課までご連絡ください。

また、耐震改修工事、省エネ改修工事、バリアフリー改修工事のいずれかを行った住宅の固定資産税が減額される制度がありますので、平成23年中に改修済の方や、今後改修予定の方はご相談ください。ホームページでもご案内しています。

東日本大震災の義援金

◆みなさまからお寄せいただいた義援金
84,035,801円
(11月30日現在の集計)

- 募集期限は平成24年3月31日です。義援金は市役所本庁または各支所で受付中です。
- なお、市にお寄せいただいた義援金は、日本赤十字社を通じて被災した自治体に送金され、全額が被災された方々に届けられます。
- 新潟県豪雨・台風12号和歌山県災害義援金は12月28日まで延長して受付中です。

12月1日現在の人口

総人口 93,545人 (- 97)
男 44,592人 (- 42)
女 48,953人 (- 55)
世帯数 34,635世帯 (- 7)

()内は前月比

ふるさと納税で

飛騨高山を応援してください

飛騨高山ふるさと基金への寄附受付状況(11月末日現在)

寄附件数 **254件**
寄附金総額 **25,691,694円**

みなさんの「想い・願い」をしっかり受け止め、こころのふるさと飛騨高山のまちづくりに活かします

市長や市議会議員は年賀状が禁止されています

問合せ先 選挙管理委員会事務局
☎35-3133

市長と市議会議員は、市内の方に年賀状・寒中見舞い・喪中欠礼状などの挨拶状を出すこと、また年末年始まわりは、公職選挙法により禁止されています。

※ここでの「市長と市議会議員」とは、その公職の候補者、候補者になろうとする方、現在その公職にある方を指します。

農業委員会委員選挙人名簿の登録

申込 選挙管理委員会事務局
問合せ先 ☎35-3133

対象 平成24年1月1日現在、高山市に住所を有している平成4年4月1日までに生まれた方で、次の営農要件に該当する方。

- ①世帯で10アール以上の農地を耕作している方
- ②要件①に該当する方の同居の親族かその配偶者で、1年を通じておおむね60日以上耕作に従事している方
- ③10アール以上の農地を耕作している農業生産法人の組合員か社員で、1年を通じておおむね60日以上耕作に従事している方

申請 農業改良組合を通じ市農業委員会(市役所農務課・支所基盤産業課)へ。組合員でない方は、直接市農業委員会へ。

申請期限 1月10日(火)

e-Tax情報をメール配信しています

問合せ先 高山税務署
☎32-1020

国税庁では、メールアドレスを登録いただいた方に国税電子申告・納税システム(e-Tax)の利用方法などについてメール配信していますので、ぜひご利用ください。

登録方法 ①「e-tax@nag.nta.go.jp」をメールの宛先に入力
②本文に氏名、住所のみ入力して送信

e-Taxの利点

- ①最高4,000円の税額控除
- ②還付金の受取が迅速
- ③国税庁HPから直接送信で申告可能
- ④添付書類の提出省略

12月は地球温暖化防止月間

～みんなで止めよう温暖化～

●12月後半のケーブルテレビ番組(主なもの)●

番組名	放送内容
ハイ! 市役所です ○月水金 12:30~ 20:30~ 23:00~ ○火木 12:00~ 19:30~ 21:30~ ○土日 11:30~ 18:30~ 22:00~	ハイ市長です ハイ副市長です ハイ議長です ほか
わがまち再発見 ○月水金 8:30~ 20:00~ 23:30~ ○火木 7:00~ 15:30~ 19:00~ ○土日 6:30~ 18:00~ 22:30~	わがまち再発見 飛騨ブリ紀行 ~富山湾から師走の便り~

※ケーブルテレビでは、このほかにもいろいろな番組を放送しています。ぜひご覧ください。

●12月・1月のこよみ●

12月19日(月) リサイクル資源回収(北地区社教)
23日(祝) モンデウス飛騨位山スノーパークオープン、ひだ舟山スノーリゾートアルコピアオープン(予定)
26日(月) 市内小中学校 2学期終業式
28日(水) 官公庁事務納め
1月1日(日) 新成人を祝うつどい(上宝・奥飛騨温泉郷)
2日(月) 新成人を祝うつどい(一之宮、久々野、朝日・高根)
3日(火) 新成人を祝うつどい(国府)
4日(水) 官公庁事務始め

5日(木) 消防出初式
8日(日) 新成人を祝うつどい(高山、丹生川、清見、荘川) アルコピアスノーカーニバル2012
11日(水) 市内小中学校 3学期始業式
15日(日) モンデウス・スペシャルホリデー

《今後の予定》

雪と遊ぼうin宇津江四十八滝(1月22日)
東海雪合戦大会in奥飛騨(1月28~29日)(奥飛騨村上総合グラウンド)
人権講演会「いのちのまつり」(1月28日)(市民文化会館)

ヒッツFMで「声の広報たかやま」を放送しています。1日と15日の午前6時~7時・午後10時~11時

2011.12.15

山 椒料理でアイデア競う 山椒とゆずのケーキが最優秀賞



香り高い地元の飛驒山椒を使って名物料理を開発し、地域を活性化しようと、11月25日に、一重ヶ根公民館で初めての料理コンテストが開催されました。

自宅でもできる美味しい山椒料理をテーマに、地元主婦などのコロケや煮物など27品が出品され、最優秀賞には地元旅館従業員の足立理紗さんの「飛驒山椒とゆずのシフォンケーキ」が輝きました。レシピは今後冊子となり、活用されます。

カメラのワークショップ開催 日比野克彦さんと映像制作の取組み



飛驒高山まちの博物館で11月23日、日比野克彦さんを講師として、ワークショップ「つなぐフィルム」が開催され、公募した約60人が参加しました。

日比野さんは来年3月開催の「飛驒高山映像祭 Youth Award 2011」の審査委員長を務められます。参加者はグループに分かれ、「水平」や「握手」などのテーマに沿って、真剣にシャッターを切り、楽しみながら映像作品を創り上げました。

米 のおいしさ、日本一に輝く 米・食味分析鑑定コンクールで



群馬県で開催された新米のおいしさ日本一を競うコンクールで、市内農家の5人が上位入賞され、11月28日に受賞の喜びを市長に報告されました。

(株)和仁農園・和仁松男さんと高山稲作友の会・尾山淳一さんは総合部門で最高位の金賞を、また古家冬生さんと森本久雄さんは同部門金賞に次ぐ特別優秀賞、井口吉明さんは別部門の特別優秀賞に輝きました。

20年の節目に感謝の記念式典 飛驒自動車検査登録事務所の開設を祝う



平成3年に検査登録事務所が開設され今年で20周年を迎えたことから、12月3日に市役所で記念式典が行われ、関係者約200人が参加しました。

式典では甲斐正彰中部運輸局長が講演され、「同事務所が開設される以前は、冬期間でも約150km離れた岐阜市の現・運輸支局まで現車を輸送しなければならなかった」などと20年間を振り返り、今後も活用いただきたいと話していました。



年末年始も、地産地消で ～飛驒のめぐみを ぜひこの機会に～

豊かな自然に恵まれた飛驒地方には、おいしい農畜産物がたくさん育まれています。飛驒牛をはじめ、乳製品、飛驒ねぎ、しいたけなどの野菜、果実のジュースやお漬物など、飛驒のめぐみの数々をお歳暮や帰省のお土産、年末年始の食卓にぜひご利用ください。

問合せ先 農務課 ☎35-3141
畜産課 ☎35-3142

帰省される市外の親類やご友人に、ふるさと納税をご紹介します。「飛驒高山ふるさと基金」<http://www.city.takayama.lg.jp/kikaku/kihu.html>