



叢 広報 たかやま

主な内容

- 4月から市の組織が変わります 2
- 市議会3月定例会を開会中 3
- 地域公共交通、一部見直します 4
- 国民健康保険の現状 5
- 海外戦略ビジョンを策定しました 7



東日本大震災復興支援 第67回 国民体育大会
ぎふ清流国体
 輝けはばたけ だれもが主役

電気自動車のあるエコな生活提案

電気自動車(EV)は走行時の二酸化炭素(CO₂)の排出がなく、環境にやさしい乗り物です。このEV用の急速充電器を高山市役所に設置しました。使用料は無料ですので、ぜひご利用ください。

(関連記事3ページ)

3月6日撮影:高山市役所(花岡町)

3/15 **2012**
第1154号
 毎月1日・15日発行

平成24年(2012年)



市政を取り巻く行政課題に対して迅速に対応するため

市の組織が4月1日から変わります



市政を取り巻く環境の変化や行政課題に対して迅速に対応するために、4月1日から市の組織を一部変更します。

主な組織の変更

▼「環境政策部」を新設

自然エネルギー利用日本一の環境都市を目指して、これまで5つの部、6つの課にまたがっていた環境政策に関する事務事業を、1つの部に集約しました。

既存の生活環境課および資源リサイクルセンターと、新

たに設置する環境政策推進課で構成されます。

太陽光発電や小水力発電などに関する先進的な取り組みから、自然環境保全や公害対策、廃棄物の抑制・再利用の推進など、環境に関する事務事業を幅広く総合的に進めます。

▼「中部縦貫自動車道推進室」を新設

主に中部縦貫自動車道の高山インターチェンジから丹生川インターチェンジ(仮称)間の開通を目指し、事業を推進するため設置します。

▼スポーツ振興課を

「スポーツ推進課」にスポーツ基本法の制定に基づき、課の名称を変更します。なお、事務事業に変更はありません。



環境政策推進課の事務

環境基本計画、地球温暖化対策推進計画、生物多様性ひだたかやま戦略、バイオマスタウン計画に基づき、環境政策全般を総合的に進めます。また、新エネルギービジョン(仮称)の策定をはじめとする新エネルギー・省エネルギー対策に、新たに取り組みます。

主な事業は次のとおりです。

- ・森林づくり交流推進
- ・木質バイオマス活用促進
- ・住宅エコ推進
- ・外来植物の除去、啓発
- ・自然環境の保全
- ・自然公園などの管理

●各課の電話番号や庁舎内位置図などは、次号の広報たかやまでお知らせします。

問合先

総務課

☎35-3133

新しい組織体系(抜粋)

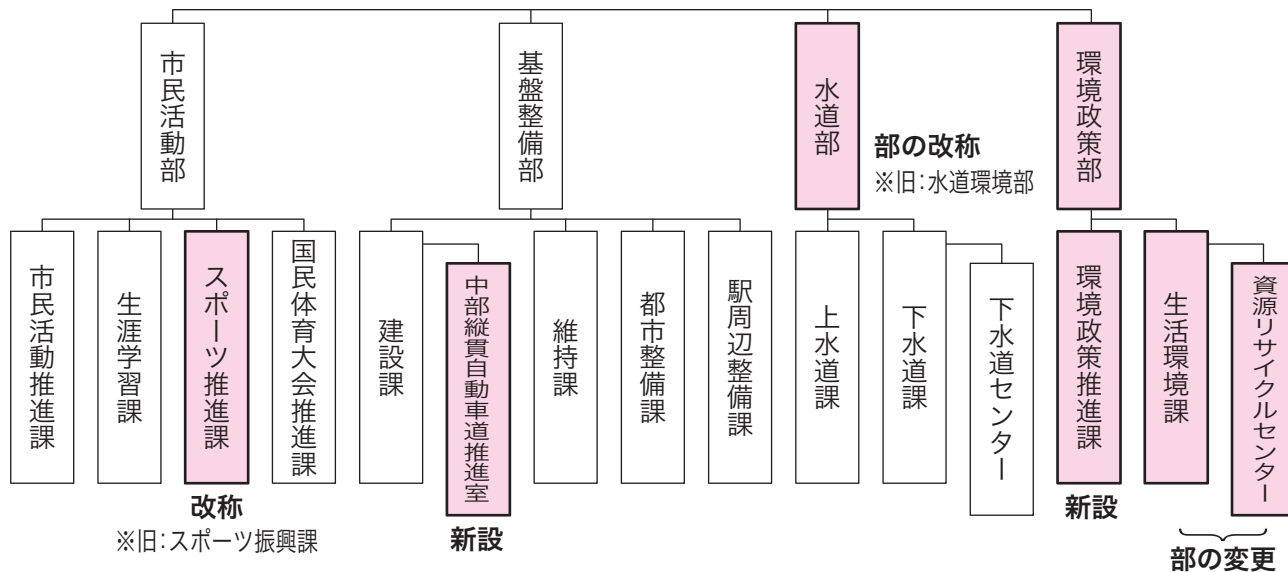

※変更のない組織は省略しています

※旧:水道環境部

平成23年度一般会計補正予算など初日に可決 新年度予算などを審議しています

平成24年第1回高山市議会定例会が、2月28日から3月22日までの会期で開かれています。

初日の本会議では、車戸議長と國島市長がそれぞれ諸般の報告を行った後、市長から41の案件が提出され、平成23年度一般会計補正予算や市行政組織条例の改正など11件が報告・可決・同意されました。



主な提出案件は次のとおりです。

- 報告案件(1件)
 - ▽自動車接触事故等に関する損害賠償の専決処分報告
 - 条例案件(15件)
 - ▽市の行政組織を変更する条例改正
 - ▽情報公開請求者の範囲を拡大する条例改正
 - ▽丹生川地域の3国診療所を廃止する条例改正
 - ▽介護保険料の見直しなどを行う条例改正
 - ▽修学資金貸付制度の新設、拡充を行う条例改正 ほか
 - 事件案件(8件)
 - ▽市有財産の無償譲渡(宮保育園など)
 - ▽市道の認定・変更 ほか
 - 予算案件(16件)
 - ▽平成23年度高山市一般会計補正予算(久美愛厚生病院建設事業補助金、学校耐震補強事業、消防資器材整備事業 ほか)
 - ▽一般会計453億円、特別会計、企業会計合わせて280億円、総額733億円 余りの平成24年度予算 ほか
 - 人事案件(1件)
 - ▽公平委員会委員の選任
- これらのうち、初日に報告案件1件、条例案件2件、事件案件2件、予算案件5件、人事案件1件が報告・可決・同意されました。
- また、6日(火)から8日(木)に一般質問、12日(月)に総務企画委員会と福祉保健委員会、13日(火)に文教経済委員会と基盤整備委員会、14日(水)から16日(金)まで予算特別委員会が開かれ、22日(木)の本会議で各委員会の審査結果報告の後、採決される予定です。

●本会議や予算特別委員会の様子は、市役所1階ロビー、各支所のほか、市ホームページやケーブルテレビでもご覧いただけます。

問合先

議会事務局
35-3152

問合先 地域政策課 ☎35-3524



ぜひ、ご利用ください!

電気自動車(EV)用急速充電器

無料
です

市では、地球温暖化対策の一環として、電気自動車(EV)の普及を推進するため、市役所に電気自動車用急速充電器1基を設置しました。

電気自動車をお持ちの方なら、どなたでも「無料」でご利用いただけます。

設置場所 市役所(花岡町2) 警察署前の正面ロータリー付近車庫

利用時間 午前8時30分～午後9時(土日・祝日も同様)

充電時間 約30分間で充電完了

利用窓口 1階インフォメーションまたは4階地域政策課にお越しください(土日・祝日・夜間は宿直室)。利用方法をご説明します。

注意事項 ・充電スペースの出入の際は、安全運転に心がけてください。
・利用の予約はできませんので、お待ちいただくことがあります。

なお3月下旬には「ひだ荘川温泉桜香の湯」(荘川町)にも急速充電器1基を設置予定です。こちらもあわせてご利用ください。



さらに便利な公共交通を目指して!

実証運行期間中の バス運行の見直しを行います

※今号では高根、上宝・奥飛驒温泉郷地域の見直し概要をお知らせします(4月1日号ではその他の地域を掲載します)

改正日

4月1日 高根、上宝・奥飛驒温泉郷地域

5月1日 高山、丹生川、清見、荘川、一之宮、久々野、朝日、国府地域



市では、将来にわたり安全・安心・便利に利用できる公共交通の実現を目指す「高山市地域公共交通総合連携計画」を策定し、昨年3月1日よりバスの実証運行を行ってきました。実証運行中は、平成25年度からの本運行に向け、利便性や効率性を高めるよう適切な見直しを行うこととしています。

そこで中間年次となる平成24年に、久美愛厚生病院の移転や、市民のみなさんからのご意見や利用実績などを踏まえ、路線・ダイヤの見直しを行います。見直しは、久美愛厚生病院の移転に合わせて5月1日に行いますが、高根、上宝・奥飛驒温泉郷地域については4月1日に行います。

今号では、高根、上宝・奥飛驒温泉郷地域の見直しの概要についてご紹介します。具体的な内容については、市民説明会で詳しく説明しますので、ぜひご出席ください。

なお、今回の見直しは、運行方法や経路、運行ダイヤを対象としており、運賃はこれまでと変更ありません。

高根地域の變更点

4月1日からの高根診療所の診療体制変更に伴い、曜日運行する地域・時間を変更します。

また、野麦線と阿多野郷線のうち、それぞれ午後後の1便については、予約がある時のみ運行するデマンド運行となります(左の枠を参照)。

そのほか、土日祝日も高山方面から高根に往復利用できるように土日祝日の高根↔朝日線を1便増便します。

上宝・奥飛驒温泉郷地域の變更点

ヘルシーランド線については、路線を見直し福地地区まで延長するとともに、枋尾診療所を新たに経由し、福地温泉線に名称変更します。

また、蔵柱線のうち始発便と最終便の計2便および福地温泉線のうち双六から見座まで運行する1便については、予約がある時のみ運行するデマンド運行となります。

なお、蔵柱線は土日祝日は全便休便となります。

問合せ

地域政策課
☎35-3524

のらマイカーの一部路線が デマンド運行(予約運行)になります

デマンド運行とは、予約がある時のみ、決まったルート・時間により運行する方法です。デマンド運行する便については、新しい運行の前に全戸配布する時刻表をご覧ください。

予約方法

デマンド運行便を利用する場合は、事前に電話予約してください。

●受付時間

利用予定日の1カ月前～前日の午後6時まで

●予約先(濃飛バス予約専用ダイヤル)

高山・清見・荘川・朝日・高根地域

高山営業所 TEL:0577-33-7780

上宝・奥飛驒温泉郷地域

神岡営業所 TEL:0578-82-1161

●電話でお伝えいただくこと

「利用者名」「利用日」「利用路線名・時刻」

「乗車・降車するバス停」「利用人数」

「緊急時連絡先」

※デマンド運行便は予約がないときは運行しません

●市民説明会を開催します

各会場で、具体的な運行内容をご説明します。事前申し込みは不要です。お気軽にご参加ください。

開催日	地域	時間	場所
3月21日(水)	高根	19:00	高根公民館(4階大ホール)
3月26日(月)	上宝	14:00	上宝支所(2階大会議室)
3月27日(火)	奥飛驒温泉郷	14:00	奥飛驒総合文化センター(2階会議室)

※高根・上宝以外の地域の市民説明会は4月に開催します。詳しくは4月1日号の広報たかやまに掲載しますのでご覧ください。

4月1日から
郡上八幡白川郷線が
運行開始します

定期路線バス郡上八幡白川郷線が、4月1日から運行を開始します。市内では荘川町内の「下野々俣公民館前」「牧戸」「御母衣湖」「荘川桜公園」バス停に停車します。

区間 郡上市八幡町↔白川村

便数 1日3往復

運行日 4月1日～11月30日(期間中は毎日運行)

問合せ (株)白鳥交通

☎0575-82-5081

高山市国民健康保険の現状

保険料の見直しと大切なお知らせ



今回は、今後の保険料率の予定や、知っておくと便利でお得な国民健康保険(国保)の情報をお届けします。

▼健全な国保財政の運営のために

市の国保財政は、保険料収入の減少に加え、医療費は増加傾向にあり、3年間連続して単年度収支が赤字であるという非常に厳しい状況にあります。

また、市国保の保険料率は、平成13年度に大幅な見直しを行って以来、市町村合併の際に資産割を見直した以外は改定を行っていません。

そこで来年度の保険料率について、平成23年度の医療費の動向も見据えながら、被保険者のみなさまの負担をでき

るだけ抑えられるよう検討したうえで、引き上げを予定していますので、みなさまのご理解、ご協力をお願いいたします。

詳しくは広報たかやまなどでお知らせしていきます。

なお、最終的な保険料は平成24年7月の本算定で決定となります。

▼保険料の確実な納付をお願いします

・お支払いには、納め忘れない口座振替が便利です。

▼国民健康保険に加入する時や、やめる時には必ず届出が必要です(表1)

・届出の際は、運転免許証など顔写真のついた本人確認書類のほか、健康保険の異

動を証明する書類などが必要となります。

・本人または世帯主以外の方が届け出るときには、委任状が必要です。

・異動があつた場合、原則14日以内の届出をお願いいたします。

・届出が遅れると、一度に多くの保険料を支払うこととなつたり、医療費がいったん全額負担となることがあります。

▼ご存知ですか?こんな制度

□**限度額適用認定証**
平成24年4月1日からは、入院だけでなく高額な外来診療を受けたときにも、限度額適用認定証等を提示すれば、ひと月の医療機関などの窓口支払が一定の金額にとどめられるようになります。

市国保の被保険者で該当すると思われる方は、被保険者

証、印かん(シヤチハタ不可)をご持参のうえ、国保窓口で申請してください。

□保険料や一部負担金の減額(免除)

火災など特別な事情により生活が著しく困難となり、保険料や一部負担金を支払うことが困難な時は、減額や免除を受けられることがあります。

また、減額などが受けられ

ない方も、保険料の分割納付などの対応が可能ですので、市民課や各支所の国保窓口にてご相談ください。

▼そのほか、手続きや保険料、給付などについてもお気軽にご相談、お問合せください。

問合先
市民課
353495

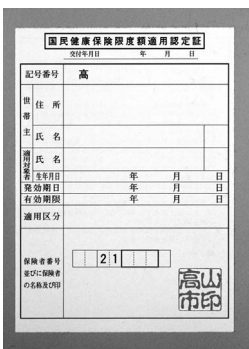

限度額適用認定証

(表1)

届出が必要となる主なケース	
加入の場合	転入したとき
	職場の健康保険をやめたとき
	家族が、健康保険の被扶養者からはずれたとき
	子どもが生まれたとき
やめる場合	転出するとき
	職場の健康保険に入ったとき
	家族が健康保険の被扶養者になったとき
	死亡したとき
その他	住所、世帯主、氏名が変わったとき
	就学のため、他の市区町村へ転出するとき
	保険証をなくしたり、汚して使えなくなったとき

市役所の窓口、延長します

住所異動などが多くなるこの時期、市役所本庁において転入・転出に係る窓口業務の受付時間を延長します。

期間 3月29日(木)～4月4日(水)

時間 平日の午後7時まで

(3月31日(土)と4月1日(日)は、午前9時～午後4時)

開設窓口と受付業務

- ▽市民課：転入・転出手続き、証明書の交付請求、国民健康保険・後期高齢者医療・国民年金の加入や喪失手続き、ごみシール、ごみ収集カレンダーの配布ほか
- ▽税務課：税関係証明書の交付請求、原動機付自転車の

新規登録・名義変更・廃車手続き

▽福祉課：福祉医療の手續き

▽子育て支援課：子ども手当・児童扶養手当の手續き

▽学校教育課：転入、転出に伴う児童生徒の各種手續き

(学校教育課の窓口延長は3月31日(土)と4月1日(日)の2日間のみ)

※他機関の確認が必要な場合や、転入・転出に係らない業務は取扱いできない場合があります。

※支所では実施していません。

70～74歳の国民健康保険加入者の方へ 4月から使っていただく 新しい高齢受給者証をお届けします

70～74歳の国民健康保険加入者の医療機関での自己負担割合が、平成24年度も1割に据え置かれることとなったため、対象者には新しい高齢受給者証を3月末までにお届けします。

なお、平成24年8月以降に使っていただく高齢受給者証は、今年の7月下旬にお届けします。

対象者 70～74歳の国民健康保険加入者で、負担割合が1割の方(現在、負担割合が3割の方は変更がないため送付しません)

今回お届けする
高齢受給者証

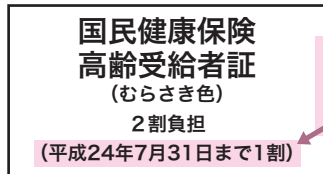

この部分の表示が変わります

問合せ先 市民課 ☎35-3495

ぜひ便利な自動交付機をご利用ください

市内3カ所に設置している自動交付機では、休日や夜間でも各種証明書が取得できます。

比較的待ち時間が少ないので、ぜひご利用ください。

◆設置場所と利用時間

・本庁および山王福祉センター

平日/午前8時30分～午後7時

休日/午前8時30分～午後4時30分

・市図書館「煥章館」

図書館開館日の午前9時30分～午後9時30分

※ご利用にあたっては、住民基本台帳カードまたはシティカードが必要です。お申込みは市民課または各支所地域振興課まで。



待ち時間の少ない自動交付機



混雑時の窓口のようす

引越しにあわせて 各種手続きは 早めにお忘れなく

進学や就職などで市外へ転出される方は、各種手續きにご注意ください。

▽転出手続きに必要なもの

・運転免許証などの本人であることを確認できるもの

- ・印鑑登録証または住民基本台帳カード(交付済みの方のみ)
- ・委任状および転出する本人の本人確認書類(代理人による届出のみ)

※転出手続きの後、新住所に住み始めて14日以内に、新住所の市区町村で転入手続きを行ってください。

▽国民健康保険の異動に必要なもの

・国民健康保険証・印鑑・在学証明書または合格通知(進

- 学のために転出する方のみ)
- ・就職先の健康保険証または資格異動証明書
- ・年金手帳(お持ちの方のみ)

▽原動機付自転車標識などの異動

- ・印鑑
- ・ナンバープレート
- ・標識交付証明書

問合せ先

市民課 35-3496
税務課 35-3136

「飛驒高山」を目指して

海外戦略ビジョンを策定しました



外国人観光客と中橋

市では、国際観光のさらなる推進、地場産品の海外販路開拓、多様な国・地域・都市との交流を一体的に進め、地域力の向上を図るため、その展望を海外戦略ビジョンとして

まとめました。

ビジョンでは、海外とのつながりを深めることで市民自らが飛驒高山の魅力や価値を再認識できるとし、その上で誇りを持ってそれを高めていくための取組みを行っていくことで、活気と誇りに満ちた国際都市「飛驒高山」が形成されるとしています。

さらに、この実現のため3つの目標と指標を設定しています。

詳しくは市ホームページを

ご覧いただくか、お問合せください。

ビジョンの期間 平成24～26年度

- 目標1** 海外からの誘客促進によるにぎわいの創出
→指標 外国人観光客の年間宿泊客数30万人
- 目標2** 海外への販売促進による活力の創出
～売り上手な産業を育む～
→指標 事業者の新規海外販売契約延べ20件
- 目標3** 海外との人や文化の交流促進による郷土愛の創出
～人とまちを育む～
→指標 市民の国際交流事業などへの年間参加人数5千人

問合せ先

海外戦略室
☎35-33346

◎母子家庭就業支援事業 応援します!!

母子家庭のお母さん



母子家庭の母が教育訓練講座を受講する場合の費用などについて、国の制度に市が上乘せして補助を行っていきます。

なお、受講や修業される前に給付の対象となるかをご相談ください。

①自立支援教育訓練給付金

就職を目的とした教育訓練として市長が指定する講座を受けた場合、受講終了後に費用の2/3相当の給付金を支給(上限10万円、下限4000円)。

対象講座

ホームヘルパー、医療事務、簿記、情報処理、英会話、秘書など

②高等職業訓練促進給付金

就職のための資格取得を目的として、専門学校などの養成機関で2年以上修業する場合に、修業期間中の生活支援

として月額10万円(住民税課税世帯は月額7万5000円上限3年間)、また学費などの支援として入学金や学費の2/3相当(上限30万円)を支給。

対象資格

看護師、保育士、介護福祉士、理学療法士、作業療法士など

対象者

- ・市内在住の母子家庭の母
- ・児童扶養手当受給者または同程度の所得水準にある方
- ・市税などに未納がない方
- ・過去にこの制度を利用されたことがない方

①は雇用保険法に基づく教育訓練給付の受給資格を有しない方

委員会・審議会を公開しています

開催日	会議名など	担当課
16日(金)	丹生川地域審議会 15:00～ 丹生川支所	地域政策課 ☎35-3524
	一之宮地域審議会 19:30～ 一之宮支所	地域政策課 ☎35-3524
19日(月)	庁議(幹部会) 8:30～ 市役所4階特別会議室	企画課 ☎35-3131
	子どもにやさしいまちづくり推進委員会 14:00～ 市役所4階中会議室	子育て支援課 ☎35-3140
21日(水)	図書館資料選書委員会 10:00～ 市図書館「煥章館」	生涯学習課 ☎35-3155
	上宝地域審議会 14:00～ 上宝支所	地域政策課 ☎35-3524
22日(木)	荘川地域審議会 15:00～ 荘川支所	地域政策課 ☎35-3524
23日(金)	教育委員会定例会 10:00～ 市役所3階302会議室	教育総務課 ☎35-3153
	久々野地域審議会 15:00～ 久々野支所	地域政策課 ☎35-3524
	高根地域審議会 15:00～ 高根支所	地域政策課 ☎35-3524
	朝日地域審議会 16:00～ 朝日支所	地域政策課 ☎35-3524
	清見地域審議会 19:00～ 清見支所	地域政策課 ☎35-3524
	庁議(幹部会) 8:30～ 市役所4階特別会議室	企画課 ☎35-3131
26日(月)	国府地域審議会 16:00～ 国府支所	地域政策課 ☎35-3524
	図書館資料選書委員会 10:00～ 市役所3階301会議室	生涯学習課 ☎35-3155

- 傍聴は先着順となります。
- 議題等詳細については、担当課へお問い合わせください。

問合せ先

子育て支援課
☎35-3140

下水道汚泥、廃棄物焼却灰のいずれも放射性物質は検出されず

市では、市民や観光客のみならず、皆さんの健康などへの不安を軽減する観点から、これまでに空間放射線量率、水道水や土壌中の放射性物質を測定しています。

来ませんでしたのでご安心ください。詳細については、市ホームページなどでお知らせしています。

●空間放射線量率測定結果

マイクロシーベルト毎時
単位: $\mu\text{Sv/h}$

調査日	調査地点	測定値
2月20日	古い町並	0.084
	奥飛騨温泉郷	0.034
2月6日	古い町並	0.080
	奥飛騨温泉郷	0.042

さらに2月には、市内で排出される廃棄物などについても問題ないことを確認するため、下水道関連施設と廃棄物焼却施設の計7カ所の汚泥焼却灰などを採取し、放射性物質の測定をしました。この結果、いずれも放射性ヨウ素や放射性セシウムといった放射性物質は検出され

問合せ先
生活環境課 35-3138
健康推進課 35-3160
下水道センター 34-6661

●廃棄物焼却灰などの放射性物質の測定結果

施設名	検体名	採取日	ヨウ素131	セシウム134	セシウム137
下水道センター(冬頭町)	汚泥焼却灰	2月14日	検出されず	検出されず	検出されず
荘川浄化センター(荘川町牛丸)		2月21日			
久々野浄化センター(久々野町久々野)	脱水汚泥	2月22日			
朝日浄化センター(朝日町小谷)		2月22日			
岩井地区農業集落排水処理施設(岩井町)	コンポスト(肥料)	2月17日			
資源リサイクルセンター(三福寺町)	廃棄物焼却灰	2月24日			
久々野クリーンセンター(久々野町久々野)		2月24日			

『生活機能チェック』のススメ

市では、介護予防を目的に「生活機能チェック」を実施しています。

これは、生活していくために必要な心と身体の力を、市から郵送する「基本チェックリスト(心身についての問診票)」にご自身で記入していただき、その結果に応じて市の介護予防事業への参加をお勧めするものです。

対象 要支援・要介護認定されていない65歳以上の方

実施方法 市内を3つに分け3年間にわたり全対象者にチェックリストを郵送。記入、返信いただき、市で判定します。4月下旬から5月ころ郵送予定。

●年度別実施地区一覧

	24年度	25年度	26年度
高山地域	南新宮花里	東山王江名子岩滝	西北三枝
支所地域	清見荘川国府	一之宮久々野朝日高根	丹生川上宝

上記以外で実施希望される場合はお問合せ下さい

問合せ先 **高年介護課** ☎35-2940

ボタンを押すだけ、24時間対応の安心緊急通報システム

ひとり暮らしの高齢者・重度身体障がい者などを対象に、自宅の電話回線を使って緊急時に対応する緊急通報装置の貸出サービスをご紹介します。

が必要で、**利用料** 所得に応じて無償から1000円まで(年額)

この装置は、ボタンを押すだけで24時間対応の相談センターにつながり、身体状況に関する相談ができたり、救急車の出動要請を行ってくれます。

さらに月1回電話で健康状態をうかがいます。

なお、申込にあたっては、近隣の方など協力員3名の登録



葉書2枚分の大きさでペンダントの押しボタンもつきます

問合せ先 **高年介護課**
☎35-3181

発達相談窓口を開設しています

言葉が遅れている、集団行動が苦手、なんとなく落ち着きがないなど発達度合が気になる方とその保護者を対象とした相談窓口を開設しています。予約優先となりますので、事前に連絡のうえご利用下さい。

開設日 毎週水曜日(祝日は休) 午後1時～5時

場所 市役所1階 子育て支援課

申込 子育て支援課
問合せ先 ☎35-3179

募集

弁護士による無料法律相談

申込 | 福祉課
問合せ先 | ☎35-3139

対象 市内在住の方
期日 4月17日(火)
時間 午後1時～4時
場所 市役所(花岡町2)
定員 9人(超えた場合は抽選)
申込方法 4月10日(火)までにTEL

なんでも無料でんわ相談

申込 | 飛驒勤労者サポートセンター
問合せ先 | ☎57-8002

飛驒地域勤労者福祉サポート事業として相談室を開設しています。生活や金融、保障などでお困りの方はお気軽にご相談ください。
参加資格 飛驒地域にお勤めまたはお住まいの勤労者
期日 毎週月曜～金曜日 ただし祝祭日・年末年始(12/29～1/3)は除く
時間 午前9時～12時、午後1時～5時
電話 57-8002

袴着付け講座

申込 | 女性青少年会館
問合せ先 | ☎32-0394 FAX35-2394
Mail: info@takayama-home.jp

祭りに備えて袴の着付けを学びませんか。二人組での参加も可能です。
対象 市内在住・在勤の方(ペアまたは個人)袴一式持参
期日 4月6日(金)、10日(火)の全2回
時間 両日とも午後7時～9時
場所 女性青少年会館(花里町1)
定員 15組(超えた場合は抽選)
申込方法 3月28日(水)までにTEL・FAX・MAIL・来館(FAX・メールの場合は住所・氏名・電話番号を明記)

保育士を募集中

申込 | 子育て支援課
問合せ先 | ☎35-3140

応募資格要件 保育士資格を有する、または今月末までに取得見込の方
雇用期間 4月1日より2カ月(更新継続もあり)
勤務地 市内の公立保育園(応相談)
勤務時間 開所時間内でシフト勤務
時給 900円
応募方法 所定の書類を子育て支援課または公立保育園へ提出
※随時募集していますのでお問い合わせください。

荒城農業体験交流館体験教室「そば打ち体験教室」

申込 | 荒城農業体験交流館
問合せ先 | ☎72-1066 FAX72-1067

対象 市内に在住、または市内に勤務
期日 4月11日(水)
時間 午後7時～午後9時30分
場所 荒城農業体験交流館(国府町八日町)
定員 各15人
参加料 1,000円
申込方法 TEL・FAX(火曜日を除く)
申込締切 4月4日(水)

市パート登録者の募集と登録有効期限設定のお知らせ

申込 | 総務課
問合せ先 | ☎35-3133

市では、賃金職員勤務の希望者を事前に登録し、必要に応じて雇用するパート登録制度を実施していますが、パート登録について有効期限を設定しました。平成23年3月31日以前に登録された方で、平成24年4月1日以降も登録を希望される方は、改めて登録をお願いします。

なお、経験や資格の有無などの諸条件を考慮し採用しますが、登録者を必ず雇用するものではありません。

登録方法 市役所4階総務課、または市ホームページ掲載の「賃金・パート登録者カード」に必要事項を記入し、市総務課まで提出または郵送

登録の有効期限 登録年度の翌年度末まで(平成23年度中に登録した場合、平成25年3月31日まで)

募集業種 事務系、技術系、作業系など

クライミング利用者講習会

申込 | 助高山市体育協会
問合せ先 | ☎34-3333

クライミングウォールの基本テクニック、登るための技術の確保、ルールやマナーについて学びます。

対象 市内在住の高校生以上または市内在勤者

期日 4月21日(土)
時間 午後1時30分～4時30分
場所 ビッグアリーナ(中山町)
定員 15人(超えた場合は抽選)
参加料 1,000円(保険料など)
申込方法 4月10日(火)までにビッグアリーナ窓口・TEL

第18回飛驒地区ソフトミニバレーボール大会

問合せ先 | スポーツ振興課
☎35-3157

女性部門 ビューティーの部(昭和32年以前生まれ)／スーパーの部(昭和42年以前生まれ)／ハッスルの部(昭和52年以前生まれ)／ウルトラの部(年齢制限なし)

男性部門 マックスの部(女性1人まで出場可)

参加料 1チーム3,500円
大会期日・場所 5月20日(日)ビッグアリーナ

申込方法 所定の申込書に記入の上、4月15日(日)までにビッグアリーナ窓口の申込箱へ

まちの博物館 特別展 「東山三社の至宝—今も息づく祈りと願い」

問合せ先 飛騨高山まちの博物館
☎32-1205

古くから地域で心のよりどころとなってきた東山三社(東山白山、東山神明、錦山の各神社)の歴史資料や祭礼道具、円空仏などを展示しています。ふだんは見ることのできない至宝をどうぞご覧ください。※入場無料

期日 3月17日(土)～5月13日(日)

時間 午前9時～午後7時

(円空作稲荷三神像
錦山神社蔵)



市営墓地はみなさんで管理を

問合せ先 管財課
☎35-3135

市営墓地は、使用者のみなさん自身で管理していただく墓地です。ごみなどを放置しないよう各自で清掃を行い、ごみは必ず持ち帰りましょう。また、線香やロウソクの火の取り扱いには十分注意しましょう。

なお、宇津江墓地以外の市営墓地には駐車場がないため、車でのお墓参りはご遠慮ください。

ヘルシーランド奥飛騨の休業

問合せ先 指定管理者
ヘルシーランド奥飛騨タルマのゆ
☎0578-89-2223

平成元年のオープン以来、多くの方にご利用いただきましたが、平成24年3月31日(土)をもって休業します。

優待券は、お早めにご利用ください。

施設名 ヘルシーランド奥飛騨タルマのゆ(奥飛騨温泉郷一重ヶ根)

営業時間 午前11時～午後9時
(最終受付午後8時30分)

定休日 毎週木曜日

お詫びと訂正

3月1日号9ページで冬季国体スキー競技会「距離リレー女子」8位入賞の中井華奈さんの記載がありませんでした。お詫びして訂正します。

不動産の無料相談会

問合せ先 (公社)岐阜県不動産鑑定士協会
☎058-274-7181

期日 4月2日(月)

時間 午前10時～12時

場所 地場産業振興センター(天満町5)

相談内容 不動産価格や賃料に関すること

申込方法 申込不要、直接会場へ

農業振興地域整備計画の変更申請

問合せ先 農務課
☎35-3141

平成24年度に行う情勢の推移(旧一般管理)による農業振興地域農用地区域からの除外、編入、用途変更の申請を受け付けます。

受付期間 4月13日(金)～5月15日(火)

子育て・親育ち 中村文昭講演会

申込・問合せ先 市民活動推進課 ☎35-3412
託児申込 子育て支援センター ☎33-7963

「親育ち」とは、子育てを通して親自身が成長していくことです。子育てに最初から完璧な親はいません。

自身の経験から学んだ話しを交えながら、学力だけでなく人間力を磨くことの大切さと、子どもの育て方、人の育て方についてお話していただきます。

演題 「でっかい子育て、人育て」

講師 中村 文昭さん (有)クロフネカンパニー代表取締役社長

期日 3月29日(木)

時間 午後7時～8時30分(午後6時30分開場)

場所 こくふ交流センター(国府町広瀬町)

定員 600人

申込方法 参加料無料、直接会場へ

※託児を希望の方は事前で電話でお申込ください。

定員30名(定員になり次第終了)



高額な外来診療を受ける皆様へ 厚生労働省からの お知らせ

平成24年4月1日からは、**高額な外来診療を受けたとき、限度額適用認定証や被保険者証などを提示すれば、ひと月の医療機関等の窓口での支払いが一定の金額にとどめられます。**

70歳未満の方と70歳以上の住民税非課税世帯の方は、事前に医療保険者から限度額適用認定証などの交付を受ける必要がありますので、詳しくはご加入の医療保険者にご相談ください。

●事前の申請など、詳細はご加入されている健康保険組合、全国健康保健協会、市町村(国民健康保険、後期高齢者医療制度)、国保組合、共済組合までお願いします。

図書館丹生川分館 おはなし会スペシャル

問合せ先 市図書館「煥章館」
☎32-3096

絵本の読み聞かせのほか、簡単な工作を行います。

期日 3月27日(火)

時間 午後1時30分～午後3時

場所 市図書館丹生川分館
(丹生川町坊方 丹生川支所3階)

定員 約30名

※入場無料、申込不要、直接会場へ

不用図書リサイクル

問合せ先 市図書館「煥章館」
☎32-3096

図書館では、不用となり除籍した資料を市民の方に有効利用してもらえよう、リサイクルとして提供します。資料の持ち帰りは、1回20点までで袋を持参してください。

期日 3月31日(土)～4月4日(水)

時間 午前9時30分～午後9時30分

場所 市図書館「煥章館」(馬場町2)

※申込不要、直接会場へ

※入場制限はありませんが、混雑時はお並びいただく場合があります。

お知らせ

固定資産評価額の縦覧

問合せ 税務課
☎35-3136(内線2136)

納税者の方は、所有資産の評価額を他の資産と比較することができます。
期間 4月2日(月)～5月31日(木)(土・日・祝日除く)
時間 午前8時30分～午後5時15分
場所 税務課・各支所地域振興課
持ち物 納税者本人＝印鑑、代理人＝納税者の委任状と代理人の印鑑
※このほか、運転免許証など本人確認できるもの

東日本大震災の義援金

◆みなさまからお寄せいただいた義援金
85,713,322円
(2月29日現在の集計)

○平成24年9月30日まで延長して、本庁または各支所で受付中です。

3月1日現在の人口

総人口 93,394人 (-100)
男 44,506人 (-54)
女 48,888人 (-46)
世帯数 34,607世帯 (-26)

()内は前月比

ふるさと納税で 飛騨高山を応援してください

飛騨高山ふるさと基金への寄附受付状況(2月末日現在)
寄附件数 261件
寄附金総額 26,056,694円

みなさんの「想い・願い」をしっかり受け止め
こころのふるさと飛騨高山のまちづくりに活かします

緑の募金にご協力ください

問合せ 林務課
☎35-3143

(社)岐阜県緑化推進委員会による「緑の募金」運動が行われています。
市役所・各支所に募金箱を設置していますので、みなさんのご協力をお願いします。

期間 5月31日(木)まで
時間 午前8時30分～午後5時15分
場所 市役所インフォメーション(1階)、林務課(6階)、各支所



【3月後半の献血】



期日	時間	場所
15(木)	9:00～12:00	こくふ交流センター(国府町広瀬町)
	13:30～16:00	アピタ飛騨高山店(国府町金桶)
22(木)	9:00～12:00	飛騨総合庁舎(上岡本町7)
	13:30～16:30	山王福祉センター(森下町1)
23(金)	9:00～12:00	市民文化会館(昭和町1)
	13:30～16:00	パロ一高山店(岡本町3)

●3月後半のケーブルテレビ番組(主なもの)●

番組名	放送内容
ハイ! 市役所です ○月水金 12:30～ 20:30～ 23:00～ ○火木 12:00～ 19:30～ 21:30～ ○土日 11:30～ 18:30～ 22:00～	ハイ市長です ハイ副市長です ほか
わがまち再発見 ○月水金 8:30～ 20:00～ 23:30～ ○火木 7:00～ 15:30～ 19:00～ ○土日 6:30～ 18:00～ 22:30～	高山いまむかし ～市政記念館からひもとく昭和～

※ケーブルテレビでは、このほかにもいろいろな番組を放送しています。ぜひご覧ください。

● 3月・4月のこよみ ●

17日(土) 軽スポーツ広場(ビッグアリーナ)
18日(日) 雫宮祭(高山陣屋ほか)
20日(火) 春分の日
21日(水) 市内小学校卒業式
22日(木) 市内小学校修了式
市議会最終日
23日(金) 市内中学校修了式
4月1日(日) 我楽多市オープニング(さんまち通り)
3日(火) 飛騨生きびな祭(飛騨一宮水無神社)

6日(金) 市内小学校始業式・入学式
2013新規学卒者就職ガイダンス(市民文化会館)
7日(土) 市内中学校始業式・入学式
14日(土) 春の高山祭(～15日)
リサイクル資源回収(久々野地区社教)

《今後の予定》

映画「あゝ野麦峠」上映会in高山(4月21日)
リサイクル資源回収(宮小中PTA 4月21日)

ヒッツFMで「声の広報たかやま」を放送しています。1日と15日の午前6時～7時・午後10時～11時

調べてまとめる力は全国レベル 図書館を使った調べる学習コンクール



自ら決めたテーマを調べてまとめるコンクールで市内の小中学生6人が入賞され、2月27日に市図書館「煥章館」で表彰伝達式が行われました。詳しく調べられた作品は、いずれもいきいきとまとめられていると高く評価されました。
(優良賞に中村莉子・岩田亮太・山田涼雅・洞口悠生、佳作に谷倉一輝・金井柁也が入賞 敬称略)

町おこしの思いを語り合う 全国地域再生サミットが朝日町で



全国の町おこしに関わる約200人が2月25、26日に朝日町に集まり、討論会や交流会を通して地域活性化の熱い思いを語り合いました。

「地域の元気は自らの手で」をテーマに、初日は秋神温泉の氷点下の森で交流会があり、花火やコンサートなどで親交を深めました。二日目は燦燦朝日館で討論会があり、熱心に意見が交わされました。

そばと餅で新しい郷土料理を 「荘川べっぴん桜」グループが発案



かつて荘川町内で栽培が盛んだった雑穀の一種「チョウセンビエ」を使った新メニューを荘川べっぴん桜グループが発案し、29日に荘川福祉センターで試食会がありました。

発案されたのは、白玉粉を混ぜて生地にし、餡子を包んだアケビ餅と、そば粉の粉末を加えたそばの2種類で、ほかにも復刻版の報恩講料理も味わった町内関係者からは好評を博していました。

シイタケ品評会で頂点に輝く 八度目の挑戦で念願かなう



菌床シイタケの品質を競う全国サンマッシュ品評会で、アルプス農場(上宝町)の大西洋介さんが最高賞のゴールデンサンマッシュ賞を受賞されました。

同農場のシイタケは「肉厚で水分が少なく、つやもある」ことが高く評価され、大西さんは「今後は、すべてのシイタケを品質の良いものにしていきたい」と決意を新たにしていました。

飛騨高山雛まつり スタンプラリーも開催中!

春の訪れが遅い飛騨地方では、4月3日に雛まつりを祝います。その間、土雛や古今雛など古くは江戸時代から代々伝わる雛人形の数々が、市内90カ所で展示されています。飛騨の里では、みなさんから寄贈いただいた約600体もの土雛を展示しています。雛まつりガイド(有料)もありますので、これを機に飛騨高山の風習を再発見してみませんか。詳しくはお問合せください。開催期間 4月3日(火)まで

問合せ先 観光課 ☎35-3145 飛騨の里 ☎34-4711

