

## 大きく育て、平和への願いとともに 被爆アオギリ二世を植樹



昨年開催された高山市平和サミットで松井一實<sup>まつい かずみ</sup>広島市長(平和首長会議会長)から贈られた苗木「被爆アオギリ二世」を6月23日、昭和児童公園(ポッポ公園)に植樹しました。

写真左から、小林 浩<sup>こばやし ひろし</sup>さん(市遺族会連合会会長)、國島芳明<sup>くにしまみちひろ</sup>市長、下垣内 優月<sup>しもがい としむき</sup>さん(中学生代表・丹生川中学校3年生)、水門義昭<sup>すいもんよしあき</sup>議長、黒木正之<sup>くろき まさゆき</sup>さん(市平和都市宣言検討会議会長)。

■被爆アオギリ二世とは…親木は昭和20年8月6日に被爆。爆心地側の幹半分が熱線と爆風により焼けてえぐられましたが、焦土の中で青々と芽を吹き返し、被爆者に生きる希望を与えました。二世は親木の種から育てられたものです。

# 18歳からの選挙

## 第24回 参議院議員通常選挙



投票日 **7月10日**

期日前投票は7月9日土まで

参議院議員通常選挙が7月10日に行われます。大切な権利を無駄にしないよう、あなたの貴重な一票を投じましょう。

### ●投票できる方

次の①または②の条件を満たす方です。

①平成10年7月11日以前に生まれ、平成28年3月21日以前から引き続き高山市内に住民登録されている方。

②高山市の選挙人名簿に登録されていて、平成28年3月10日以降に高山市から転出し、他の市町村の選挙人名簿に登録されていない方。

### ●投票時間・投票所・入場券

投票時間や投票所は入場券に記載されています。記載のある投票所以外では投票できません。

なお、入場券が届いていない場合はご連絡ください。

### ●期日前投票所

投票日当日に投票所へ行け

投票区の統合により、清見町の榎谷投票区(榎谷公民館)は大原投票区(大原ふれあい会館)に、上宝町の双六投票区(双六集落センター)は本郷投票区(上宝支所)にそれぞれ変更となります。

ない方は、期日前投票をしましょう。市内のどこの期日前投票所でも投票できます。

市役所本庁

6月23日(木)～7月9日(土)

各支所

7月3日(日)～7月9日(土)

※いずれも時間は午前8時30分から午後8時までです。できる限り入場券を持参してください。

### ●不在者投票

#### ①指定施設での不在者投票

投票日当日に病院などの指定施設に入院・入所されている方で要件を満たす方は、施設内で事前に不在者投票をすることができます。

#### ②郵便による不在者投票

障害者手帳をお持ちの方で要件を満たす方は、自宅で投票ができます。また、郵便による不在者投票の対象者で、ご自身で投票に関する記載ができない方は、あらかじめ届け出た代理人が記載できる制度もあります。

※投票用紙の請求は7月6日(水)午後5時までに請求してください。

これらの制度を利用するためには事前に手続きが必要です。詳しくはお気軽にお問い合わせください。

### ●選挙公報

候補者の氏名や経歴、政見などを掲載した選挙公報は7月8日(金)までに配布する予定です。

### ●開票

7月10日(日)午後9時30分から市役所本庁(地下市民ホール)で行う予定です。有権者の参観は自由です。開票状況は開票所内に表示するほか、市ホームページで閲覧することもできます。また、市メール配信サービス(配信項目:選挙)でも配信します。

### 18歳からの選挙・投票所入場可能年齢も拡大

今回の選挙から選挙権年齢が18歳に引き下げられました。新しく有権者となる皆様は初めての選挙にあたり、貴重な権利を無駄にしないようにしましょう。また、投票所に入ることができる子どもの範囲はこれまで幼児など一部に限られていましたが、選挙人に同伴する18歳未満の子どもの投票所の中に入ることができるようになりました。子どもに選挙の大切さや投票の仕方を理解していただくためにもご家族そろって投票に出かけましょう!

### 問合せ先

市選挙管理委員会事務局  
☎3311015

●平成28年3月21日前後に転入・転出された方は、投票できる場所が異なることがありますのでお問い合わせください。

# 参議院比例代表選挙は **非拘束名簿式** で行われます



参議院議員通常選挙の比例代表選挙は非拘束名簿式で行われます。これは政党の側で当選順位が決められておらず、有権者が候補者名または政党名のいずれかを記載して投票する方式です。有権者は候補者名簿に登載されている候補者名または政党名などのいずれかを記載します。

## 参議院議員通常選挙の比例代表選挙のしくみ

### ① 公示



各政党が候補者名簿を提出（当選順位はなし）

### 政党は…

#### ・名簿による立候補の届け出

一定の要件を満たす政党は、当選順位を付けないで候補者名簿を届け出ます。

### ② 投票

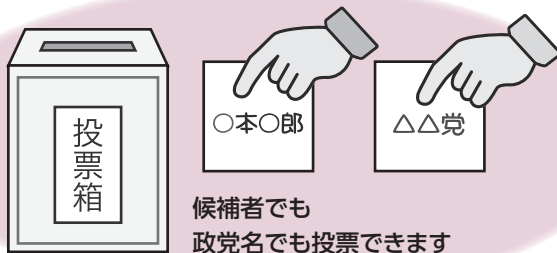

候補者でも  
政党名でも投票できます

### 有権者は…

#### ・投票方法

有権者は投票用紙に、名簿に記載された候補者名または政党名のいずれかを記載して投票します。

### ③ 開票

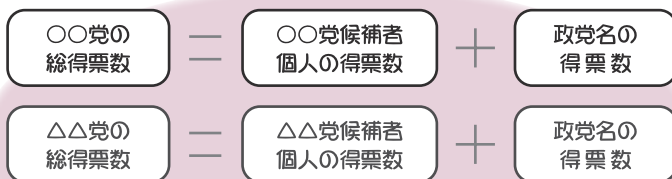

各政党の総得票数に応じて議席を比例分配し  
候補者ごとの得票数の順に当選人を決めます

### 当選人の決め方

1. 政党の総得票数に基づいてドント方式により、各政党の当選人の数が決まります。なお、政党の総得票数は、候補者個人の得票と政党名の得票を合算したものとします。
2. 各政党に配分された当選人の数のなかで、得票数のもっとも多い候補者から順次当選人が決まります。

※ドント方式…各政党の総得票数をそれぞれ1.2.3.4…と自然数で割っていき、得られた商（得票数）の大きい順に議席を配分する方式のこと。

### ④ 結果

○○党 400万票	△△党 300万票
当 ○山○太 120万票	当 △野△代 90万票
当 ○田○江 100万票	当 △水△一 70万票
当 ○本○郎 80万票	△木△子 50万票
○川○子 60万票	△中△治 30万票
政党名の投票 40万票	政党名の投票 60万票

3人当選

2人当選





6月3日に開会した市議会第3回定例会は6月22日に閉会しました。今議会では、新火葬場建設検討委員会設置条例などの案件が可決されました。

**主な案件**

- 報告案件(5件)
  - ▽ 継続費繰越計算書(一般会計)ほか
- 条例案件(5件)
  - ▽ 市税条例等の改正
  - ▽ 国民健康保険条例の改正
  - ▽ 新火葬場建設検討委員会設置条例ほか
- 事件案件(4件)
  - ▽ 情報セキュリティ強化対策機器等の取得
  - ▽ スクールバスの取得
  - ▽ 消防ポンプ自動車の取得
  - ▽ 高規格救急車および救命処
- 議員発議(1件)
  - ▽ 奨学金制度の充実等を求める意見書
- 人事案件(1件)
  - ▽ 人権擁護委員候補者に森本喜久男さん(高根町阿多野郷)を推薦することへの同意
- 予算案件(2件)
  - ▽ 新火葬場建設検討委員会設置に関わる1,274万円余の一般会計補正予算
  - ▽ 置用資器材の取得

**問合せ先**

議会事務局  
☎35-3152

委員会・審議会を公開しています  
公開予定の委員会・審議会

開催日	会議名ほか	担当課
7月5日 (火)	高山市白川村 公平委員会 9:30~ 市役所 3階監査委員室	監査委員事務局 ☎35-3158
	まちづくり協議会 円卓会議 13:30~ 市役所 3階行政委員会室	市民活動推進課 ☎35-3412
7月11日 (月)	庁議(幹部会) 8:30~ 市役所 4階特別会議室	企画課 ☎35-3131
7月19日 (火)	庁議(幹部会) 8:30~ 市役所 4階特別会議室	企画課 ☎35-3131
7月25日 (月)	庁議(幹部会) 8:30~ 市役所 4階特別会議室	企画課 ☎35-3131
7月26日 (火)	農業委員会 13:30~ 丹生川支所 大会議室	農業委員会事務局 ☎35-3141

- 傍聴は先着順となります。
- 開催日時や場所が変更となる場合があります。また、議題など詳細についても担当課へお問い合わせください。

申請は  
お早めに

低所得の高齢者向けの  
年金生活者等支援臨時福祉給付金

低所得の高齢者向けの年金生活者等支援臨時福祉給付金の申請書類は、対象となる可能性がある方にはすでに市税務課より郵送しています。

申請受付期間は8月12日(金)までですが、できるだけお早めに申請してください。なお、申請受付期間終了後の申請は受付できませんので、必ず期間内に手続きをお願いします。

また、申請手続きの際には、支給対象者(申請・受給者を含む)全員の記名押印または署名、本人確認書類(顔写真付きの住民基本台帳カード、運転免許証、旅券などになりますが、顔写真付きの本人確認書類がない場合は健康保険証など)や振込先金融機関口座確認書類(通帳またはキャッシュカード)の写しの添付が

必要となりますので、申請書や同封資料をご確認ください。記名押印・署名漏れ、添付書類漏れがありますと手続きできませんのでご注意ください。

問合せ先 福祉課給付金事務室 ☎35-3357

給付金を装った振り込め詐欺にご注意を

給付金を装った不審な電話が全国的に発生しています。振り込め詐欺や個人情報・マイナンバーの詐取にご注意ください。

- ・市町村や厚生労働省がATMの操作をお願いすることは絶対にありません。
- ・不審な電話や郵便があった場合は市役所や警察署にご連絡ください。

# 新火葬場建設検討委員会を設置

新火葬場については、4月の市議会に協議し、「アルプス展望公園スカイパークの一部（西側部分）」を最終候補地としていたことを取り下げ、有識者や市民の皆様で構成する新たな組織を設置し、新たに候補地を選考することとしました。  
5月および6月の市議会では、より具体的な今後の進め方について協議しましたので、その内容をお知らせします。

**名称** 新火葬場建設検討委員会  
**役割** 新たな火葬場の候補地の過去の選考方法を検証するとともに、新たな火葬場の基本的な構想に関する事項や候補地の選考に関する事項を検討して、市長に提案します。

委員会は、(1)基本構想の策定、(2)選考対象となる候補地と新たな選考方法の決定、(3)候補地の決定の各段階について検討し提案を行います。委員会には部会を設けるなど、円滑な検討が行われるよう配慮し運営します。会議は毎月1～2回の開催を予定しています。

**任期** 提案の完了まで  
**報酬** 月額9,100円  
**委員選出の考え方** 公平公正な選出を最優先し、各種団体の代表としては、これまでも市の各種計画の策定や施策についてご審議等いただいているすべての各種団体から行政機関や企業などを除いた団体に、推薦のお願いをすることとします。

市では、各段階で委員会から提案された内容について、市議会および市民の皆様のご意見をお聴きしながら決定してまいります。なお、手順についても委員会などの議論を踏まえ、柔軟に対応してまいります。

**推進手順** 事業の推進手順については、下記フロー図の(1)か

ら(5)までの各段階を踏みながら進めていきます。

## 公募委員の募集

新たな火葬場の施設の内容や候補地について、公平公正な見地から検討していただける、市民委員を募集します。

**定員** 3人

**応募資格** 7月1日現在、次のいずれにも該当する方で、市が応募資格を確認することに同意していただける方(詳細はHP)

- ①本市に引き続き1年以上居住している方
- ②本市の他の審議会等(条例に規定するもの)の構成員でない方
- ③本市の職員または市議会議員でない方
- ④暴力団員等と密接な関係のない方
- ⑤市税等の滞納のない方
- ⑥平日昼間もしくは夜間の会議にも出席できる方

**応募方法** 任意の書式に「新火葬場建設検討委員会委員応募」と下記の①から④までを記載し7月14日(木)までに窓口・郵送・MAIL・FAX

- ①住所、氏名、生年月日②市民となった年月③電話番号④応募動機

**選考方法** 応募者本人または代理人による抽選(応募者が定員を超える場合)

**抽選日** 7月19日(火)市役所(花岡町2)

**申込先** 市民課  
☎35-3003 FAX35-3164  
Mail:shimin@city.takayama.lg.jp

## ●新火葬場建設事業の推進手順

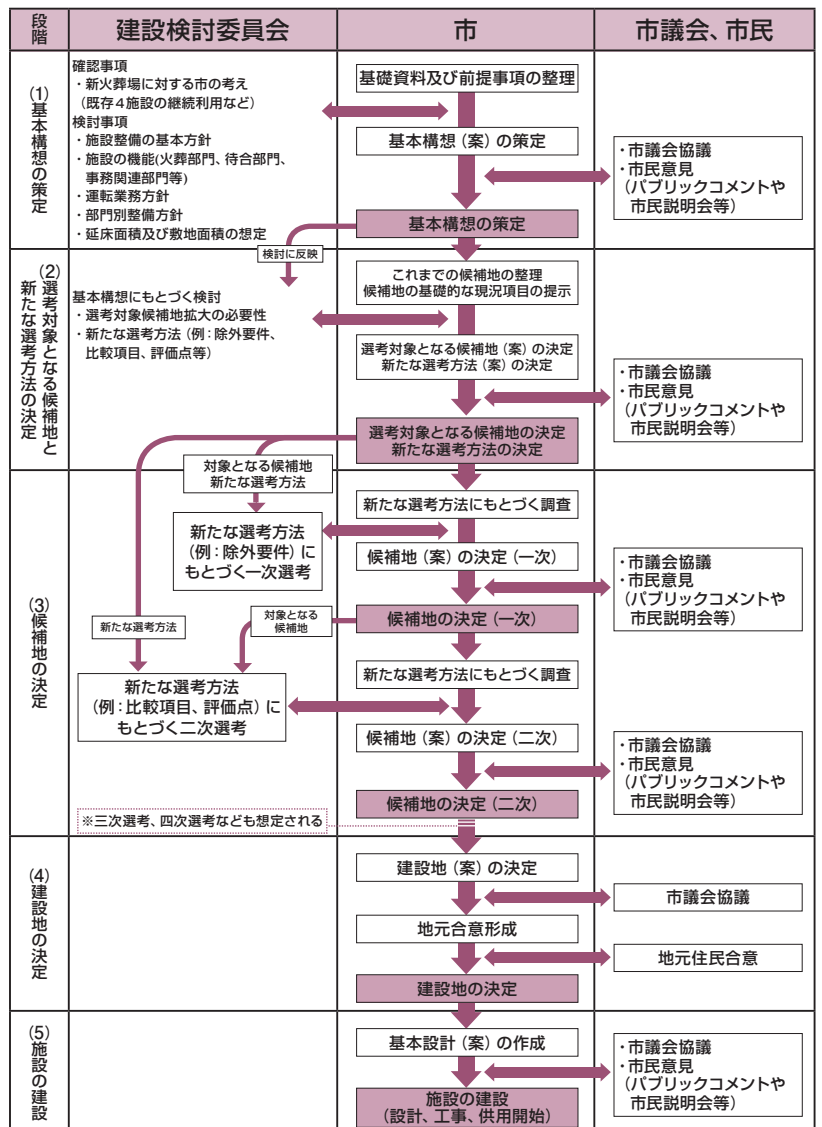

# 後期高齢者医療制度のお知らせ

8月1日に  
保険証を  
更新します

現在お使いの保険証（後期高齢者医療被保険者証）を8月1日に更新します。

絡し、都合のよい日に再配達を希望、または郵便局で直接お受け取りください。

## ◆郵便局の保管期限が過ぎた場合

新しい保険証は7月中旬に「簡易書留郵便」でお届けします。8月1日からご使用ください。

「配達時に不在の場合」  
「郵便物預かりのお知らせ」が投函されますので、「お知らせ」に記載のある郵便局に連絡してください。

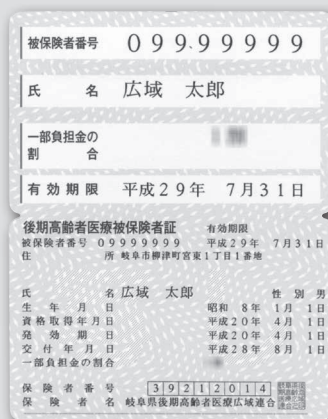

うすい紫色に変わります

問合先  
広報ID  
1000614  
市民課 ☎35-3003

## 後期高齢者医療保険料

# 平成28年度の保険料額が決まりました

平成27年中の所得により、平成28年度の保険料が決まりましたので、7月中旬に「後期高齢者医療保険料額決定通知書」をお届けします。

保険料額やお支払いの方法が記載されていますのでご確認ください。

※6月以降に後期高齢者医療制度に加入された方へは、8月以降にお届けします。

### — 保険料の決まり方 —

保険料は、被保険者全員が等しく負担する「均等割額」と被保険者の所得に応じて負担する「所得割額」の合計となり、個人ごとで計算されます。

※所得の状況などに応じて軽減措置があります。

### — 保険料は相互扶助の大切な財源です —

保険料額決定通知書に納付書が同封されていた方は、納期限までに保険料を必ずお納めください。

また、年金天引きによって保険料を納めている方は、支払い方法を口座振替に切り替えることが可能です。口座振替への変更を希望される方は、市民課にお問い合わせください。

<b>高山市民プール</b> (赤保木町)	
期間	7月15日(金)～8月31日(水)
時間	午前10時～午後5時
<b>清見B&amp;G海洋センタープール</b> (清見町三日町)	
期間	7月1日(金)～8月31日(水) ※7月4日(月)は休館日
時間	午前10時～午後5時 ※月・水・金・土は午後9時まで
<b>国府B&amp;G海洋センタープール</b> (国府町三日町)	
期間	7月1日(金)～8月31日(水) ※7月11日(月)は休館日
時間	午前10時～午後5時 ※火・木・土は午後9時まで なお、7月1日～20日、8月26日～31日は学校の授業で利用するため、利用時間に制限があります。
<b>奥飛驒トレーニングセンタープール</b> (奥飛驒温泉郷村上)	
期間	7月1日(金)～11月30日(水)
時間	※火・水は休館ですが、7月21日～8月25日は火曜のみ休館 午後1時～8時 ※土日は午前11時～午後5時
<b>共通項目</b>	
対象	市国民健康保険または後期高齢者医療制度加入者の方で、保険料の未納がない方(医師から運動制限などをされていない方)
定員	250人 参加料 無料
回数	1人あたり20回(回数券を配布します。なお、場所や利用日は自由です)
その他	悪天候や低水温の場合は休業となる場合があります 学校行事などがある場合は利用できません
申込方法	7月1日(金)から保険証を持参のうえ、市民課または各支所地域振興課へ直接申込み(定員になり次第締め切りとなります)



市国民健康保険および後期高齢者医療制度の加入者を対象に「湯・遊健康講座」の参加者を募集します。

市内4カ所のプールを利用して、足や膝に負担をかけない水中歩行運動を行うことで、健康維持・増進の一步を踏み出しませんか。

申込・問合先 市民課 ☎35-3137  
広報ID 1000449

# ふるさとの美しさを保護・継承 美しいふるさと認証制度



## 目的

ふるさとの有形無形の伝統文化や文化財の保存活用、または美しい景観の保全などを目的とした団体や個人の活動を認証することで、住民の郷土愛の醸成や地域の持続的な維持発展ならびに今後の活動の活性化を目指します。

## 応募内容

- 高山固有の伝統文化、文化財、景観等を守る活動を行っている団体や個人を募集します（自薦他薦は問いません）。
- 応募いただいた団体等を審査のうえ、認証します。
- 市制記念日に認証章を授与します。

## 今年度の応募方法

文化財課または各支所地域振興課にある申込書に必要事項を記入のうえ、8月26日（金）までに窓口・MAIL  
※申込書は市ホームページからもダウンロードできます。

申込  
問合先 文化財課 ☎35-3156  
Mail: punkazai@city.takayama.lg.jp  
広報ID 1005250-1

# 国民年金保険料は納付期限までに納めましょう

平成28年4月分から平成29年3月分までの国民年金保険料は、月額1万6,260円です。

保険料は納付書により金融機関・郵便局・コンビニで納めることができます。また、便利でお得な口座振替やクレジットカード、インターネットを利用した納付もできます。

## 国民年金保険料の免除申請

保険料を納め忘れの状態です、万一、障がいや死亡といった不慮

の事態が発生すると、障害基礎年金や遺族基礎年金が受けられなくなる場合があります。

このようにならないため、所得が少ないなど、保険料を納めることが難しい場合は未納のままにせず、国民年金保険料免除・納付猶予制度の申請をしてください。今年度の申請受付は7月からです。

また、免除申請は2年1カ月前までさかのぼって申請することができますので、平成26・27年度分

で未納期間がある場合はお早めに手続きしてください。

※申請は市民課（本庁1階・2窓口）や各支所地域振興課、年金事務所受け付けます。

※印鑑と年金手帳、離職した場合は離職票などが必要です。

ねんきんダイヤル ☎0570-0511165  
高山年金事務所 ☎32-6111  
市民課 ☎35-3003  
10006222

## 地域材（市産材）を使った木造住宅 建築を応援します

～東濃松と飛騨の杉の家づくり支援事業～



## 飛騨の杉と東濃の松を使って 家づくりをしませんか？

高山市産材と中津川市産材を使って新築または増改築された建築主に対して、主な構造材1㎡あたり2万円の補助が両市から受けられます。

ただし、主な構造材全体の60%に高山市産材と中津川市産材を使用することが要件となります。高山市産材のみの場合は高山市単独の助成事業（匠の家づくり支援事業）の対象になります。

**補助対象者** 高山市または中津川市に本店・支店・営業所を有する事業所を使って建築物を建築される建築主の方

**建築場所** 市内または市外（国内に限る）

**補助金額** 主な構造材への市産材使用量が1㎡あたり2万円（新築の場合は上限50万円、増改築の場合は上限20万円）

**主な構造材** 土台、柱、梁など

※詳細はお気軽にお問い合わせください。

申込・問合先 林務課 ☎35-3143

【シリーズ80年のあゆみ】

第1章 市町村合併

昭和11年11月1日、県内3番目の市として高山市が誕生しました。

80年にわたる高山市のあゆみを、広報たかやまではさまざまなテーマで振り返ります。

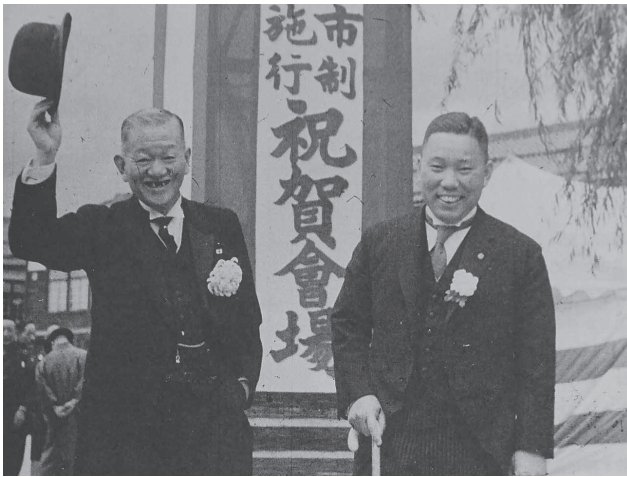

写真①

昭和11年11月、市制施行祝賀会場に臨む直井佐兵衛市長臨時代理⑤と岐阜県の坂千秋知事。

写真②

平成17年2月、市民文化会館で開かれた合併記念式典で合唱する市内の中学3年生。

高山市の誕生

昭和11年11月1日、大野郡の高山町と大名田町が合併し、人口30,857人の高山市が誕生しました。県内では岐阜市、大垣市に続く3番目の市で、飛騨地域では初です。

当時、高山市のほかには、現在の市域で、大野郡大八賀村、上枝村、丹生川村、清見村、荘川村、宮村、久々野村、益田郡朝日村、高根村、吉城郡国府村、上宝村がありました。

清見村から明治22年に分立した上枝村が昭和18年4月1日、高山市に編入合併し、人口は39,471人になりました。

戦後、新しい業務が増えた市町村に合理化を求めた国は、昭和28年に町村合併促進法、昭和31年に新市町村建設促進法を制定。これにより全国の自治体数は昭和28年から昭和36年までの間に3分の1減の3,472となりました。

このころ高山市に編入合併したのが大八賀村です。合併により人口は48,839人になりました。

また、久々野村は昭和29年4月1日に、国府村は昭和39年11月3日にそれぞれ町村制を施行。結果、高山市、丹生川村、清見村、荘川村、宮村、久々野町、朝日村、高根村、国府町、上宝村の1市

(単位:人)

●合併市町村の人口推移

	昭和15年	昭和35年	平成12年	平成28年
高山市	37,301	50,588	66,430	62,992
丹生川村	6,290	6,312	4,719	4,408
清見村	5,129	4,331	2,657	2,483
荘川村	3,729	3,560	1,345	1,157
宮村	1,941	2,089	2,659	2,537
久々野町	4,722	5,709	4,132	3,643
朝日村	4,796	4,253	2,155	1,730
高根村	1,991	2,123	814	358
国府町	6,204	6,654	8,101	7,614
上宝村	6,898	6,675	4,011	※ 3,102
計	79,001	92,294	97,023	90,024

出典：昭和15年から平成12年までは国勢調査(各年10月1日現在)。平成28年は市民課調べ(4月1日現在)。※内訳は上宝町1,770人、奥飛騨温泉郷1,332人。なお、本市の総人口は平成12年がピークでした。

9町村が平成17年1月31日まで続きます。

平成の大合併

昭和40年代半ばに昭和の大合併が終了し、平成11年に「市町村の合併の特例に関する法律(合併特例法)」が成立するまでの30年近くに、市町村の事務はますます増える一方、過疎化の進展によって小規模の自治体は増える傾向にありました。

国は合併特例法で手厚い財政支援策を盛り込むことにより、法律が失効する平成17年3月までに市町村合併



を推進していきます。

飛驒地域では平成14年3月、任意の「飛驒地域合併推進協議会」を設立。同年12月に法定協議会に移行し平成16年11月までの間、4,071項目に及ぶ事務事業を協議しました。

平成16年5月の合併協定調印式後、各市町村議会で廃置分合をはじめ合併関連議案が可決。県知事への申請や県議会での議決を経て、総務大臣から同年11月5日付で、平成17年2月1日をもって高山市に9町村を編入する廃置分合の告示が行われました。

平成17年2月1日の合併の前に、9町村では閉町式や閉村式が行われました。式典では地域の皆様が多数参加され、町村旗の降納や合唱などがあり



合併協定調印式(平成16年5月26日)



平成17年1月31日までの市町村

ました。

そして平成17年2月1日、市民文化会館で合併記念式典が行われました。式典では、オープニングで新市の中学生約950人による「ふるさと」と「大地讃頌」の合唱があり、新市の誕生を祝いました。

### 結びにあたり

市町村合併により高山市は、大阪府や香川県より広く、東京都とほぼ同じ面積を有する日本一広大なまちになりました。奥飛驒温泉郷や高地トレーニングエリア、乗鞍山麓五色ヶ原の森など、豊富になった地域資源を活かしながら、景気・環境・文化をキーワードに、市民の皆様と協働してまちづくりに取り組んでいます。

## ●合併市町村の沿革

	時期	内容	地名由来
高山市	明治8年1月31日	高山一之町他2村が合体し町制施行(高山町)	現在の城山に近江の多賀天神を祀り、天神山・多賀山と称したことによる
	大正15年10月1日	高山町に灘村が編入合併	
	昭和11年11月1日	高山町と大名田町が合体し市制施行(高山市)	
	昭和18年4月1日	高山市に上枝村が編入合併	
	昭和30年4月1日	高山市に大八賀村が編入合併	
丹生川村	明治8年2月18日	新張村他31村が合体	村を流れる丹生川(小八賀川)による
清見村	明治8年7月29日	三日町村他28村が合体	諸河川の源流として清水とし、キヨミズの水(ミ)を同音とした
	明治22年7月1日	上枝村として10村が分立	
荘川村	明治8年2月	六廐村他17村が合体	村の中央を流れる庄川による
宮村	明治8年2月	阿多粕村他11村が合体(位山村)	飛驒一宮水無神社の所在による
	明治16年10月	位山村が3村に分割(宮村)	
久々野町	明治8年2月	阿多粕村他11村が合体(位山村)	中世以来の郷名による
	明治16年10月	位山村が3村に分割(久々野村)	
	明治22年7月1日	久々野村に久須母村他4村が編入合併	
	明治30年4月1日	久々野村と河内村が合体(久々野村)	
朝日村	昭和29年4月1日	町制施行(久々野町)	「乗鞍岳から昇る朝日のように栄光あれ」と命名
	明治8年2月	甲村他24村が合体	
高根村	明治22年7月1日	朝日村から久須母村他4村が分立	御岳を望む高原があり、高峰を望み見る
	明治8年2月	中洞村他11村が合体	
国府町	明治8年2月	三川村他21村が合体(国府村)	広瀬地区に「コウ」の地名が多くあったことから命名
	昭和39年11月3日	町制施行(国府町)	
上宝村	明治8年7月	吉野村他29村が合体	上高原の高原(タカラ)に宝の字をあてた

出典：合併の記録(平成17年9月・高山市)

# 飛驒高山から元気を発信！ 市制施行80周年 **冠**事業

## つたえる 第1回小さな朗読会

全国から寄せられた心のこもった恋文や向田邦子の作品などを朗読します。日本語の美しさに触れてください。

**日時** 7月10日(日)午後2時～(開場は30分前)

**場所** 市民文化会館4階会議室(昭和町1)

**問合せ先** 語り部ねっと事務局 ☎34-6596

## ひろげる 第62回バケツ注水大会

初期消火に有効なバケツによる注水技術を競う大会です。

**日時** 7月13日(水)午後1時～4時

**場所** 高山消防署(桐生町3)



**問合せ先** 消防総務課 ☎34-3792

## ひろげる ジャパンEVラリー2016 白馬～乗鞍～高山



タイムや速度を争う競技でなく、全国各地より電気自動車(EV)が白馬から高山のゴールを目指し、参加者が交流するイベントです。また、各国自動車メーカーの最新EV・PHEV(プラグイン・ハイブリッド)車が集まるモーターショーなども開催されます。

### ●ラリー

**日時** 7月16日(土)～18日(月・祝)

**場所** 長野県白馬村～奥飛驒温泉郷～乗鞍～飛驒・世界生活文化センター(千島町)

### ●モーターショー(試乗会・フォーラム)

**日時** 7月18日(月・祝)午前10時～午後4時

**場所** 飛驒・世界生活文化センター(千島町)

**問合せ先** 飛驒乗鞍観光協会 ☎78-2345

## ひろげる 男女共同参画講演会

「世界一受けたい授業」出演、東大人気No.1 講義講師の講演会です。

**講師** 瀬地山 角さん(東京大学教授)

**演題** 笑って考える女性の活躍(!)と男性の安心(?)

**日時** 7月23日(土)午後1時30分～3時(開場は30分前)

**場所** 市民文化会館3階講堂(昭和町1)

※入場無料、事前申込不要です。直接ご来場ください。

※手話通訳と託児があります(託児希望者は7月20日(水)までに連絡ください)。

**問合せ先** 市民活動推進課 ☎35-3412

## ひろげる 高山市青少年相撲大会

幼児から中学生までの大会で約半世紀続いています。幼児は事前申込、小学生以上は当日飛び入り参加OKです。個人戦のみの対戦です。上位入賞者には賞品があります。

**日時** 7月24日(日)

午前8時～受付

午前9時～開会

**場所** 市相撲場(下林町)



**問合せ先** 市体育協会事務局 ☎36-4307

## つくりだす 飛驒高山ドミノチャレンジ! 第2回飛驒高山文化芸術祭こだま～れ2016 市民応援プロジェクト

小学生から高校生までみんなで力を合わせて、3日間で16万個のドミノを並べます。並べた後のドミノ倒しに皆様のご来場をお待ちしております。

\*ドミノ並べ参加者の申込みは終了しました。

**日時** 7月24日(日)午後2時～2時40分

(ドミノ並べは22日～24日)

**場所** 飛驒・世界生活文化センター(千島町)



**問合せ先** 高山青年会議所(担当:三島) ☎080-2620-4599

## つくりだす 飛驒の匠に学ぶ夏休み親子木工教室

高根町で飛驒の匠の足跡や歴史を学びながら白樺のマグカップを作ります。希望者は送迎します。

**日時** 7月29日(金)午後1時～30日(土)午後1時予定

**内容** 七峰館集合～一位森八幡神社～石仏見学～木工教室～塩沢温泉・七峰館(泊)～木工教室～道の駅飛驒たかね工房(昼食)～解散

**料金** 大人13,000円、小学生以下11,000円(1泊3食・材料費込)

**定員** 40人(先着順)

**申込方法** 7月25日(月)までにTEL・FAX・MAIL

**申込** 高根村観光開発公社(七峰館内)  
**問合せ先** ☎59-2326 FAX59-2328  
Mail:info@takanekankou.or.jp

## ひろげる 第21回飛驒高山サマーフェスティバル ちよけらまいか大仮装盆踊り大会

趣向を凝らした仮装で「ちよけらまいか」を踊り、街を笑いと興奮の渦に巻き込みます。

**日時** 7月30日(土)午後7時～

**場所** さんまち通り

**問合せ先** 飛驒高山サマーフェスティバル  
推進協議会(商工会議所内)  
☎32-0380

シンボル

参加者募集中!

## 第2回匠通り(高山駅東西自由通路)内装展示品製作現場見学会

今秋完成予定の匠通り(高山駅東西自由通路)には、地元伝統技術の結集である「祭屋臺」を題材に、展示品の製作や展示ボックスの設置を行い、高山らしさを表現します。

2回目となる今回は、普段は見られない漆塗りの作業場や実物大展示屋臺の組み立て作業の実演などをご覧いただきます。匠の技術を間近で見られる貴重な機会ですので、この機会にご参加いただき、受け継がれる地元伝統技術と高山駅周辺の整備に理解と関心を深めてください。

日時 7月24日(日)

1回目 午前10時～11時30分

2回目 午後1時～2時30分

集合場所 市図書館「煥章館」

主な内容

①見学会の説明と駅周辺整備の概要説明  
②漆塗りの作業場の見学  
③製作部品の展示や実物大展示屋臺の組み立て作業の実演  
※会場は①と③は煥章館、②は煥章館周辺の作業場です。

参加料 無料

申込方法 7月8日(金)午後5時までに窓口・TEL・FAX・MAIL(住所、氏名、電話番号、希望時間、「見学会参加希望」と明記)

対象 どなたでも(小学生以下は保護者同伴)



広報ID

10013800

申込先 駅周辺整備課  
問合せ 35-3180  
FAX 35-3168  
Mail: ekishuhensei@city.takayama.lg.jp

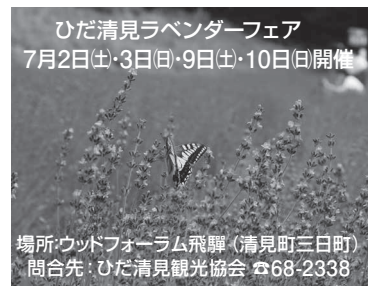

ひだ清見ラベンダーフェア  
7月2日(土)・3日(日)・9日(土)・10日(日)開催  
場所: ウッドフォーラム飛驒(清見町三日町)  
問合せ: ひだ清見観光協会 ☎68-2338

## イベント情報

### 飛驒の里7月のイベント

飛驒の里内で携帯電話などで撮影した犬の写真展です。入賞写真をホームページやポスターに掲載します。

期間 7月31日(日)まで  
匠神社天井絵の公開  
期間 7月3日(日)まで

花苣浦まつり  
期間 7月初旬まで

※市民の方は市内在住が確認できるものを窓口で提示すると入館無料です。

問合せ先 飛驒民俗村  
☎34-4711

### こだま〜れ2016市民応援プロジェクト

#### 市美術展覧会第13回委員展

市美術展覧会の運営や審査に携わる委員の作品展です。市美術展覧会の8部門(日本画・洋画・版画・彫刻・工芸・書・写真・グ

ライフックデザイン)の各委員の作品をご覧ください。

期間 7月9日(土)～10日(日)

時間 午前9時～午後6時(10日は午後4時まで)

場所 市民文化会館3階講堂(昭和町1)

※入場無料です。

問合せ先 生涯学習課  
☎35-3155

### 親子で楽しもう 2016乗鞍環境ウォーキング

乗鞍岳で自然環境の説明を講師から聞きながらウォーキングする体験イベントです。

期日 7月30日(土)

時間 午前8時45分～午後5時

申込先 乗鞍環境ウォーキング実行委員会(飛驒世界生活文化センター内)  
☎37-6111

※当日の天候によりプログラムを変更する場合があります。

※集合・解散場所は飛驒・世界生活文化センターと丹生川支所です。

申込方法 TEL(参加者全員の氏名、連絡先、希望コース、集合場所を伝えてください)

対象 小中学生を含むご家族

定員 40人(先着順)

参加料 大人1,000円、小学生500円(弁当代、バス代、保険料込み)

内容 登山(山頂)コースとトレッキング(お花畑)コース

### こだま〜れ2016市民応援プロジェクト

#### 日下部民藝館開館50周年記念

～木と文化の殿堂日下部民藝館で見る～

#### 吉田玉男 文楽の世界

期日 7月15日(金)

昼の部 午後1時開場・午後2時開演(開演前や休憩時間にお茶菓子)

夜の部 午後5時30分開場・午後7時開演(開演前にお弁当)

場所 日下部民藝館(大新町1)

(会場には駐車場がありませんので、最寄りの駐車場を利用するか公共交通機関でお越しください)

観覧料 昼の部 5,000円(お茶菓子付き)

夜の部 8,000円(料亭洲さき特製お弁当付き)

問合せ・チケット取扱所

日下部民藝館 ☎32-0072

映画「ポプラの秋」DVD市民特別価格(税込3,300円)で発売中!

お求めは市民文化会館、飛驒高山観光コンベンション協会まで。詳しくは観光課☎35-3145

将来の高山市のために考えませんか

# 公共施設の現状

市が保有している公共施設は、市役所本庁舎や各支所、小中学校、市営住宅といった建物のほか、市道や農道、林道、上下水道などのインフラ施設があります。

過去に建設された建物やインフラ施設は、これから大量に更新時期を迎える一方、進む人口減少により利用者需要が減少したり、施設を維持するために要する財源が減少していくことが予想されます。

このような背景のもと、公共施設の全体を把握し、長期的な視点に立った管理を進めるため、市では「公共施設等総合管理計画」を策定します。

そのために今号では、平成26年4月に策定した公共施設白書により、まず公共施設の現状などをお知らせします。



## 【公共施設の現状】

### 1. 建物

※維持管理費は、平成21年度から平成23年度にかけて各施設の維持管理に要した費用の平均

No.	分類名	施設数	面積 (㎡)	維持管理費 (百万円)
1	市民文化系施設	36	30,167	151
2	社会教育系施設	11	14,799	230
3	スポーツ・レクリエーション系施設	96	89,428	394
4	産業系施設	24	23,494	92
5	学校教育系施設	38	166,676	312
6	子育て支援施設	30	11,885	318
7	保健・福祉施設	41	26,235	290
8	医療施設	13	2,987	275
9	行政系施設	142	55,974	290
10	市営住宅	44	46,882	299
11	公園	79	3,241	74
12	供給処理施設	89	60,625	1,852
13	その他	53	9,968	57
合計		696	542,359	4,634

### 2. 社会基盤 (インフラ施設)

#### ①市道・農道・林道

項目	市道	農道	林道
総延長(m)	1,850,886	306,600	598,001
総面積(㎡)	8,737,750	1,049,000	2,378,576

#### ②橋りょう

項目	15m未満	15m以上	合計
本数(本)	643	301	944
総延長(m)			15,698

#### ③上水道

上水道総延長 (m)	1,131,577
------------	-----------

#### ④下水道

下水道総延長 (m)	753,157
------------	---------

### 【建物の築年別施設数割合】

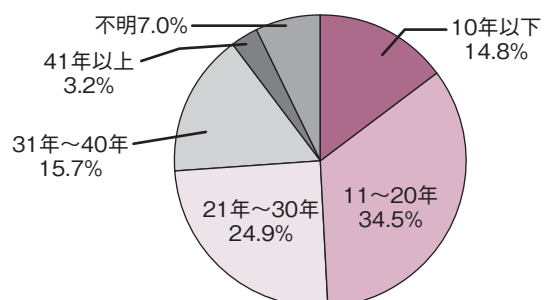

## 公共施設の整備状況

### 1. 建物

・建物の公共施設数(平成25年4月現在)は、約700施設あります。

・施設分類別には、市役所や支所、消防署や消防団車庫などの行政系施設が142施設あり全体の約20%を、体育館などのスポーツ・レクリエーション系施設が96施設あり全体の約14%を、上下水道施設などの供給処理施設が89施設あり全体の約13%を占めています。

・また、築10年以下の施設が103施設(約15%)、築11年~20年が240施設

(約34%)、築21年~30年が173施設(約25%)、築31年~40年が109施設(約16%)、築41年以上(経過年数不明を含む)が71施設(約10%)となっており、多くの施設が改修時期を迎えている状況にあります。

### 2. 社会基盤(インフラ施設)

#### ①道路

・本市は、広大な市域を支える道路(市道・農道・林道)が長大かつ広大な延長・面積となっています。

・市道については、総延長約1,850.9km(平成25年4月現在)で、日本列島で見ると、北海道から九州までを横断する

#### ②橋りょう

・本市が管理する橋りょうの本数は、944橋(平成25年4月現在)で、そのうち橋長が15m以上の橋は301橋あり、全体の約30%を占めています。

・橋りょうの多くは、1965年頃から1975年頃にかけて整備され、全体の約3分の1を占めています。

#### ③上水道

・本市が管理する上水道の総延長は、1,131km(平成25年4月現在)で、そのう

ち塩化ビニール管が633km、铸铁管が313kmとなっています。

・本市の上水道の整備は、1950年頃から進められ、特に1975年頃から2004年頃にかけて多く整備されています。

#### ④下水道

・本市が管理する下水道の総延長は、753km(平成25年4月現在)で、そのうち塩化ビニール管が555kmあり、全体の約74%を占めています。

・下水道の多くは、1995年頃から2005年頃にかけて整備され、全体の約3分の2を占めています。



**I 公共施設における公共サービスの適正化**

全ての公共施設を現状の規模で更新することが大変難しい状況を踏まえ、「真に必要な公共サービスは何か」「公共施設によらないで公共サービスを提供できないか」などの観点から、個々の公共施設を調査・検証し、何らかの見直しが必要となる公共施設はその対応について検討する必要があります。

**II 公共施設の複合化・多機能化**

機能が異なる複数の施設を統合し、複合化・多機能化することによって、玄関、トイレ、階段、廊下などの共有スペースの削減や施設の利用運営費の削減を図るなど、既存施設の有効利用や新たな公共施設の複

合化・多機能化などを総合的に勘案し、統合を含め、検討する必要があります。

**III 公共施設の再配置**

公共施設の再配置にあたっては、将来の人口の分布や年齢構成、利用の需要などを総合的に勘案し、市域全体のバランスや地域特性、各施設の施策推進上の位置付けなどを考慮するとともに、公平性などにも十分配慮し、検討する必要があります。

**IV 公共施設の長寿命化と計画的な維持・保全**

公共施設をできるだけ長持ちさせるため、早めに適切な手当てを行い、後に大規模な工事が必要になることのないよう、保有する公共施設の安全性を確保しながら、

できるだけ長く使い続けていくため、改修の緊急度や優先順位に基づき「長寿命化計画」を策定し、計画的に施設の維持・保全を行っていく必要があります。

**V 公共施設の維持管理の効率化**

公共施設全体の維持管理業務の効率化に向け、大規模施設など光熱水費が多額となっている施設は、省エネルギー化の余地がないか検証し、効率性の高い環境性能に優れた設備を導入するなど、省エネルギーのための改修について検討する必要があります。

**VI 公共施設における民間活力の導入**

公共施設の大規模改修・更新に民間の資金、技術やノウハウを積極的に活用することで、「新たな公共サービス」が提供されるものと期待されるため、公共サービスの質の向上やコスト削減を図っていくPPP手法（PFI手法）の導入を検討する必要があります。

**公共施設を取り巻く課題**

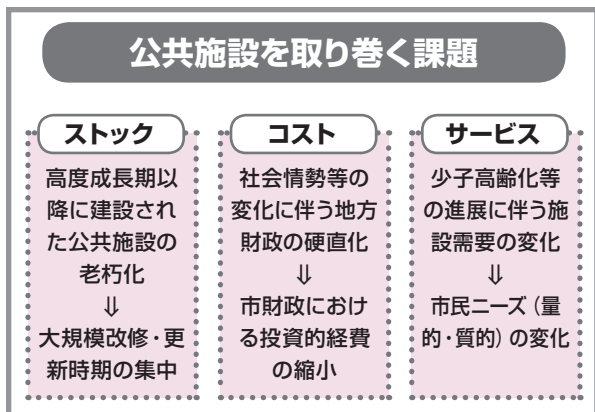

**今後の取り組みの方向性**



現在、市では「公共施設等総合管理計画」の策定に向けて準備を進めており、市民が公共施設の現状を把握し、将来のあり方を市民の皆様とともに考えていくことが大切であることから、今後、ワークショップ等を開催していきます。

高山市公共施設白書は、市HPに掲載しています。

問合先

企画課  
☎35-13131

**ワークショップ  
参加者募集**

～これからの公共施設について考えよう～

市の公共施設の現状や課題について市民の皆様と共有し、今後の公共施設のあり方について考えあう「ワークショップ」（進行役を中心に参加者が自由に議論しあうもの）を開催します。

【日時】 7月30日(土) 午後1時30分～4時30分  
 【場所】 市役所 201・202 会議室（花岡町2）  
 【内容】 第I部 高山市の公共施設の現状について(公共施設白書より)  
 第II部 ワークショップ「みんなで考えよう 高山市の公共施設」  
 【申込方法】 所定の申込書に必要事項を記入のうえ、7月29日(金)までに FAX・MAIL

※申込書は市民コーナー（本庁1階）、各支所にあるほか、HPからもダウンロードできます。

※今後も、市民の皆様との話し合いの場やご意見を伺う機会を作ります。

申込問合先  
 企画課 ☎35-3131  
 広報ID FAX35-3174  
 1004044

## 火気による事故に気をつけましょう

問合せ先 消防本部予防課 ☎32-3027 広報ID 1000310

### 安全で安心して楽しめるイベントにするために

市内で開催される祭礼や縁日、花火大会などのイベントが「安全で安心して楽しめるイベント」となるように、火の取り扱いには十分注意してください。

- 消火器の準備 火を取り扱う器具を使う場合は、消火器を準備!
- 露店などの開設届 火を取り扱う器具を使って露店や屋台などを開設する場合は、イベント開催の3日前までに消防署や最寄りの分署、出張所に届け出てください!

### 花火は楽しく安全に

- ①花火は人や家に向けたり、燃えやすいものがある場所で行うのはやめましょう。
- ②風の強いときはやめましょう。
- ③必ず水の入ったバケツを用意し、遊び終わった花火の残り火を完全に消しましょう。
- ④子どもたちだけでなく、大人と一緒に遊びましょう。
- ⑤一度にたくさんの花火に火をつけたりせず、一本ずつ遊びましょう。
- ⑥花火をほぐして遊ぶことは大変危険です。絶対しないようにしましょう。



## 「ぎふ清流クールシェアキャンペーン」のお知らせ

夏の暑い日は、家の電気の半分以上をエアコンが使っています。そこでみんなが涼しいところに集まって、涼しさを共有するのがクールシェアです。公共施設やキャンペーン協力店舗など、暑さを忘れて過ごせる場所に集まったり、自然の中の涼しい場所に行ったり、また、家のエアコンを止め、みんなで催しや活動に参加するのもクールシェアです。環境にもお財布にもやさしいクールシェア。ご家族やご近所、お友達と声を掛け合ってクールシェアスポットに出かけましょう!  
▼クールシェアプロジェクトホームページ <http://coolshare.jp/>  
▼クールシェアスポットは、県のWEBサイトで確認できます。

問合せ先

環境政策推進課 ☎35-35353

## 北陸新幹線 新高岡駅

## 予約専用駐車場が できました!

富山県外にお住まいの方が安心して新高岡駅から北陸新幹線をご利用いただけるよう、社会実験として富山県外にお住まいの方向けの予約専用駐車場が設けられました。

**対象** 富山県外にお住まいの方で、新高岡駅から北陸新幹線をご利用される方

**利用期間** 平成29年3月31日(金)まで

**利用料金** 無料(ただし簡単なアンケートにお答えいただきます)

**入出庫時間** 午前7時～午後11時

**駐車場所** 新高岡駅立体駐車場横平面敷地  
(富山県高岡市下黒田1804)

**利用方法** 利用日の1か月前から前日までの間にTEL  
専用☎0766-50-9838

問合せ先 高岡市新高岡駅駐車場管理事務所 ☎0766-24-4252

## 緊急情報を自動でキャッチ 高山防災ラジオ

お求めは最寄りの高山電機商業組合加盟店の取扱店までお願いします。

問合せ先 | 危機管理室 ☎35-3345



## 川をよく知り、川を楽しもう

川は普段、穏やかで楽しい場所ですが、上流や近くで雨が降ると水かさが増し、時としてとても怖い場所になります。

### 次のことに注意してください!

- ▷雨の後や増水している時は川に入らない。
- ▷空が急に暗くなったり雷が鳴った時は川からすぐに逃げる。
- ▷橋の下では雨やどりをせず、川から上がる。
- ▷危険を感じたら周りの人にも声をかける。
- ▷自分で判断し、自分の身は自分で守る。

### ●岐阜県川の防災情報

県内の雨量や水位をリアルタイムでチェック!  
<http://www.kasen.pref.gifu.lg.jp/>



### ●ぎふ川と道のアラームメール

地域別の大雨や洪水、通行止などの情報があなたの携帯電話やスマートフォンに自動転送!  
<http://www.pref.gifu.lg.jp/kendo/michi-ka-wa-sabo/doroiji/kawamichi/>



問合せ先 高山土木事務所 ☎33-1111  
古川土木事務所 ☎73-2911

# これからの季節は特に注意が必要です

## 気をつけましょう

# 熱中症



熱中症とは、熱けいれんや熱疲労、熱射病などの総称で、暑い環境下、気温や湿度、直射日光などが関係して発生します。健康に与える影響は深刻で、場合によっては死に至ることもあります。とりわけ、お年寄りや小さなお子さんは体温調節能力が低いので、特に注意が必要です。正しい知識と対策を踏まえて、熱中症を予防しましょう。

### 熱中症の症状

身体が周囲の熱を吸収して体温が上がると、汗をかいて脱水症状になります。

頭痛や吐き気といった症状のほか、意識障害やシヨック症状が起こる場合もあります。

### 熱中症の原因

3つのK「環境・からだ・行動」が主な原因です。

環境：高温多湿、強い陽射し、急に暑くなった日など

からだ：高齢、赤ちゃん、肥満、体調不良など

行動：激しい運動、慣れない運動、長時間の屋外作業、水分

### 補給不足など

### 発症の特徴

熱中症死亡例は10代では運動競技中、20〜60代では労働中、高齢者では日常生活の中で大半を占めます。とりわけ、高齢者の発症率が高く、東京都のデータでは65歳以上が83%を占めています。

昔と比べて現在は平均気温が上昇していますので一層の注意が必要です。

### 熱中症の予防策

#### ①熱中症に強い体づくり

しっかり食事をとって適度に体を動かしましょう。体の

水分を補い体温調節を促すためにも、適量の牛乳を摂取することはおすすめです。

#### ②無理な運動は避ける

暑いときには、無理な運動や活動を控え、休息をとりましょう。

特に睡眠不足や風邪ぎみなど体調不良時は注意が必要です。

#### ③こまめに水分補給を

脱水量が体重の2%以上にならないように水分補給をすることが基本です。のどの渇きを感じる前にこまめにとりましょう。

④ 服装にも気をつけましょう  
通気性の良い服装を心がけ、外出時には、帽子をかぶりましょう。

### 熱中症になったら(応急措置)

#### 基本は冷やす

熱中症になったらとにかく冷却することが大切です。涼しい日陰やエアコンの効いた室内に移動し、衣類をゆるめて体を冷やします。

#### 冷やす時のポイント

▽首すじや脇の下、太ももの

付け根など、太い血管が走っているところを冷やしましょう。

その上で水分やミネラルを補給しますが、自力で飲めないときや意識がはっきりしない場合はすぐに救急車を呼んでください。

閉め切った部屋でも熱中症になります。小さなお子さんやお年寄りの方は特に注意が必要です。

## 熱中症の応急手当

- + 涼しい場所へ移動し、衣服をゆるめ、安静に寝かせる
- + エアコンをつける、扇風機・うちわなどで風をあて、体を冷やす



首の周り・脇の下・太もものつけねなどを冷やす

飲めるようであれば水分を少しずつ頻回に取らせる

水分

持病をお持ちの方やお子さんは、かかりつけの医師とあらかじめ相談し、熱中症対策についてアドバイスをもらっておきましょう！



## 特定健診会場 (高山市国保)

### 高山地域

健診日	健診会場
7月11日 月	久美愛厚生病院 (中切町)
7月12日 火	
7月13日 水	
7月21日 木	森下ふれあい会館 (森下町1)
7月22日 金	
7月25日 月	久美愛厚生病院 (中切町)
7月26日 火	
7月27日 水	

### 清見地域

健診日	健診会場
7月25日 月	きよみ館 (清見支所:三日町)
7月26日 火	

### 一之宮地域

健診日	健診会場
7月11日 月	一之宮支所 (一之宮町)
7月12日 火	

### 久々野地域

健診日	健診会場
7月1日 金	久々野支所 (無数河)

### 朝日地域

健診日	健診会場
7月21日 木	甲公民館 (甲)
7月22日 金	

### 国府地域

健診日	健診会場
7月13日 水	国府福祉センター (木曾垣内)
7月14日 木	
7月15日 金	

### 上・奥飛騨温泉郷地域

健診日	健診会場
7月27日 水	長倉多目的研修館 (上宝町長倉)

## 7月のこころの健康相談

予約が必要です。  
(相談は無料で、秘密は厳守します)

内容	相談日	場所	時間	予約・問合せ先
精神科医師による相談	7月6日(水)	市保健センター	13:30~15:30	飛騨保健所 ☎33-1111 (内311)
	8月3日(水)			
	7月13日(水)	一之宮保健センター		
精神保健福祉士による相談	7月26日(火)	市保健センター	13:30~15:30	健康推進課 ☎35-3160 (※)

※7月22日(金)までにご予約ください。

精神保健福祉士の相談では、こころの健康を目的とした、家庭や職場、学校での人間関係の悩みも伺います。話すだけでも気持ちは軽くなります。「病院に行くのは気がひける」「話を聴いてほしい」という方、また家族の方による相談、電話による相談も可能です。お気軽にご相談ください。

## 市民健康まつり参加団体募集

今年10月に開催予定の「市民健康まつり」へ参加する団体を募集します。

**日時** 10月2日(日)午前10時~午後2時30分予定

**場所** 市役所、市保健センター (花岡町2)

**対象** 日ごろから健康の保持や増進を目的に活動している団体・グループ

**内容** 活動紹介や体験会ほか (営利活動はできません。詳しくはお問い合わせください)

**申込方法** 7月15日(金)までにTEL

申込・問合せ | 健康推進課 ☎35-3160

## 平成28年度 口腔保健に関する講演会

**演題** 知られざる生活習慣病~口呼吸の弊害について~

**講師** 今井一彰さん(福岡市「みらいクリニック」院長)

なお、当日は第7回8020 (はちまるにいまる) 運動達成者表彰式と第65回親と子のよい歯のコンクール表彰式も行われます。

**日時** 7月30日(土)午後2時~4時 (開場は30分前)

**場所** 市役所地下市民ホール (花岡町2)

※入場無料、事前申込不要です。直接ご来場ください。

問合せ先 | 飛騨口腔保健協議会事務局 (健康推進課内) ☎35-3160



- ◆ 肺がん検診 (胸部レントゲン検査) および健康診査 (39歳以下) も受けられます。
- ◆ 受付時間は午前8時から10時30分までです。
- ◆ 駐車場が少ない会場もありますのでご注意ください。
- ◆ 被用者保険 (高山市国保以外の健康保険) でも、上記会場で健診を受けられる場合があります。ご加入の健康保険にお尋ねください。

健康の教室と相談	相談名	対象となる方	期日	受付時間	持ち物	場所
健康の教室と相談	母子健康手帳交付	母子健康手帳の交付を受けていない妊婦	5	9:45~10:00	妊娠証明書 (妊娠届出書)・上のお子さんの母子健康手帳・個人番号確認書類※	市保健センター (☎35-3160)
			19	13:15~13:30		
	妊婦教室 (第1回)	出産予定が28年12月の妊婦	5	13:15~13:30	母子健康手帳 おかあさんと赤ちゃん(子ども)のファイル 必要な方は飲み物	
	妊婦教室 (第2回)	出産予定が28年11月の妊婦	6	13:15~13:30		
	妊婦教室 (第3回)	出産予定が28年10月の妊婦	14	13:15~13:30		
	妊婦教室 (第4回)	出産予定が28年9月の妊婦と夫	29	9:15~9:30		
	4カ月児健診	28年2月21日~2月29日生まれ 28年3月1日~3月10日生まれ 28年3月11日~3月20日生まれ	12	13:00~13:45	母子健康手帳・問診票(お子さんの成長の記録) おかあさんと赤ちゃん(子ども)のファイル バスタオル	
			22			
			28			
	1歳6カ月児健診	26年12月1日~12月18日生まれ 26年12月19日~12月31日生まれ	7	12:30~13:30	母子健康手帳・問診票 (お子さんの成長の記録) おかあさんと赤ちゃん(子ども)のファイル	
20						
2歳児相談	26年6月1日~6月10日生まれ 26年6月11日~6月20日生まれ 26年6月21日~6月30日生まれ	8	9:15~9:45	母子健康手帳・問診票 (お子さんの成長の記録) おかあさんと赤ちゃん(子ども)のファイル 子ども用フォーク・お手ふき・お茶・歯ブラシ・コップ		
		15				
		22				
3歳児健診	25年6月1日~6月19日生まれ 25年6月20日~6月30日生まれ	1	12:30~13:30	母子健康手帳・問診票 (お子さんの成長の記録) 目と耳の問診票・尿・歯ブラシ・コップ		
		21				
市民健康相談	育児や食生活、生活習慣病などについての悩みや相談ごとのある方	毎週月~金 (祝日を除く)	9:00~12:00	乳幼児の相談の方は母子健康手帳		
		毎週木曜日			9:00~12:00	市保健センター 各支所

2016.7.1

◆各教室や健診の所要時間は各案内文をご覧ください。

※①から③のいずれかの書類 ①個人番号カード ②通知カード+顔写真付き本人確認書類 (運転免許証など) ③通知カード+顔写真のない公的書類 (健康保険証、年金手帳など) を2つ以上

## ひ 飛まわり会 おやこ料理教室

申込・問合先 健康推進課 ☎35-3160  
 広報ID 1005952



小学生にとって必要なバランスのとれた食事を学習し、調理・試食を行います。

**対象** 市内在住の小学生とその保護者

**期日** 7月27日(水)

**時間** 午前9時30分～午後1時

**場所** 市保健センター(花岡町2)

**定員** 16組(超えた場合は抽選)

**参加料** 1人100円

**申込方法** 7月13日(水)までにTEL・HP

## 卸売市場 夏休み親子見学会

普段入ることのできない市場を見学し、市場の役割について学び、食育や地産地消について理解を深めます。

なお、参加者には修了証と記念品をお渡しします。

**日時** 8月6日(土) 午前8時～10時(予定)

**場所** 市公設地方卸売市場(問屋町)

**参加料** 無料

**定員** 20組(超えた場合は抽選)

**対象** 市内の小学生と保護者(子どものみの参加は不可)

**申込方法** 7月27日(水)までにTEL・FAX

(住所、氏名、よみがな、年齢、学校名、学年、連絡先を明記)

※電話での申し込みは午前8時30分から

午後5時までの間で受け付けます。



**申込** 市公設地方卸売市場管理事務所  
**問合先** ☎34-1818 FAX34-8979

## 荒城農業体験交流館体験教室

申込・問合先 荒城農業体験交流館 ☎72-1066 FAX72-1067

**対象** 市内在住・在勤の方 **場所** 荒城農業体験交流館(国府町八日町)

**申込方法** TEL・FAX ※定員を超えた場合は抽選

体験教室名	期日	時間	定員	参加費	申込期限
そば打ち体験教室 (地元産のそば粉を使用)	①7月13日(水) ②7月20日(水)	両日とも 午後7時～ 9時30分	各15人	1,030円	①7月6日(水) ②7月13日(水)
シルエットアート教室 (特殊なフィルムを使って切り 絵に着色するクラフトアート)	7月21日(木)	午後1時～3時 または 午後7時～9時	各10人	1,000円	7月14日(木)

※なお、陶芸教室は随時受付中です!

## サマージャンポ 宝くじ

販売: 7月6日(水)～29日(金)

この宝くじの収益金は、市町村の明るく住みよいまちづくりのために活用されます。

## 「飛驒をまるごと食べんかな!!」月間

～参画店(サポーター登録)を募集中です～



市地産地消推進会議では、市民の皆様や飛驒高山を訪れる観光客の皆様へ地産地消の野菜や牛乳、飛驒牛などのおいしい食材を味わっていただくよう、8月と9月を「飛驒をまるごと食べんかな」月間としてPRします。

期間中、この活動に賛同し、地元食材を使ったメニューの提供や地元野菜の特設コーナーの設置など、一緒にPRしていただけるホテルや旅館、スーパー、飲食店など参画店を募集します。

※窓口またはホームページにある申込書に必要事項を記入のうえ、窓口・FAX・MAILで提出してください。

**申込** 市地産地消推進会議(農務課内) ☎35-3141 FAX35-3166  
**問合先** Mail: noumu@city.takayama.lg.jp  
**広報ID** 1002629

## 募集

### 消防団員募集中!!

あなたの力を待っています



お申し込みは各地域の消防団員や消防総務課、各支所地域振興課まで

問合せ | 消防総務課 ☎34-3792

### クライミング利用者講習会

申込 | 市体育協会  
問合せ ☎34-3333

ビッグアリーナにあるクライミングウォールの利用希望者を対象とした講習会です。

**対象** 市内在住の高校生以上、または在勤の方

**期日** 7月14日(木) 雨天の場合は7月19日(火)

**時間** 午後7時～9時30分

**場所** ビッグアリーナ(中山町)

**定員** 15人(超えた場合は抽選)

**参加料** 1,000円(保険料ほか)

**申込方法** 7月10日(日)までに窓口・TEL

### ソフトミニバレーボール 初心者教室・審判講習会

問合せ | スポーツ推進課  
☎35-3157

スポーツ推進員がソフトミニバレーボールの初心者教室・審判講習会を開きます。1回だけの参加でも結構です。お気軽にご参加ください。

**期日** 7月7日(木)、9月7日(水)、10月26日(水)、平成29年1月11日(水)、同年2月8日(水)

**時間** 全日とも午後7時30分～9時30分

**場所** ビッグアリーナ サブアリーナ(中山町)

※参加料無料、事前申込不要です。直接ご来場ください。

### 2016夏 飛騨地域就職ガイダンス 参加企業募集

新規学卒者やUIターン希望者、一般求職者を対象とした就職ガイダンスです。

会場内では参加企業ごとにブースが設けてあり、人事担当者が直接説明することができます。

**日時** 8月9日(火) 午後1時30分～4時

**場所** 市民文化会館(昭和町1)

**参加資格** 新規学卒者、UIターン希望者、一般求職者を対象とした求人募集予定企業(50社程度)

**参加費** 雇用促進協議会会員：無料  
非会員：10,000円

**申込方法** 7月8日(金)までにTEL



申込 | 商工課  
問合せ ☎35-3144

### パート就職面接会

問合せ | 商工課 ☎35-3144

パート就職を希望する方を対象とした面接会です。参加企業ごとにブースが設けてあり、人事担当者から直接説明を受けることができます。

**日時** 7月6日(水) 午後1時30分～3時

**場所** 市民文化会館(昭和町1)

※入場無料、事前申込不要、履歴書不要です。お気軽にご来場ください。

### 平成28年度 勤労青少年ホーム 第3回講座

**対象** 市内に在住・在勤で35歳までの方 **場所** 勤労青少年ホーム(花里町1)

**申込方法** 7月13日(水)までに来館・TEL・FAX・MAIL(講座名・登録番号・氏名・住所・電話番号・生年月日を記載)

※定員を超えた場合は抽選です。

※今年度の傷害保険料を納めていない方は材料費のほか1,850円必要です。

申込 | 勤労青少年ホーム  
問合せ ☎32-0394 FAX 35-2394  
Mail : info@takayama-home.jp

	講座名	回数	定員	材料費	時間	期間
火	バランスボール	8	16	400円	19:30	8月9日～10月4日
	家庭料理8月	1	16	1,000円	19:00	8月23日
	家庭料理9月	1	16	1,000円	19:00	9月20日
水	パンとスイーツ	4	16	2,400円	19:00	8月30日～9月27日
	ゆったりハタヨガ	7	20	—	19:30	8月10日～9月21日
	バドミントン(花里小体育館)	6	15	800円	19:30	8月10日～9月14日
木	書に親しむ	6	15	500円	19:00	8月24日～9月28日
	ダンスエクササイズ	7	15	—	19:30	8月4日～9月29日
	陶芸	4	20	1回300～1,000円程度	19:00	9月1日～29日
金	茶道	6	15	600円	19:30	8月18日～9月29日
	着付初級・中級	7	15	—	19:00	8月19日～9月30日
	ピラティス(セラバンド使用)	8	20	500円	19:30	8月5日～9月30日
	ワンポイント英会話	6	10	500円	19:30	8月19日～9月30日

※日程など変更になる場合がありますのでお問い合わせください。

### 「笑いヨガ」体験

問合せ | ひだ笑いヨガクラブ  
☎33-0064

**日時** 7月3日(日)・30日(土)は午後1時30分から  
7月5日(火)・12日(火)は午前10時から

**場所** 市総合福祉センター(昭和町2)

**参加料** 100円

**持ち物** 飲み物(水分補給用)  
動きやすい服装  
タオル

### はじめての方の太極拳体験教室

問合せ | 高山市太極拳協会  
☎33-9196

**日時** 7月15日(金)・29日(金)

両日とも午後1時30分から

**場所** 市総合福祉センター(昭和町2)

**持ち物** 運動できる服装、底の低い靴、  
飲み物(水分補給用)

※事前申込不要・参加無料です。直接ご来場ください。

## リフォーム製品フェア

申込 資源リサイクルセンター  
問合先 ☎35-1244  
広報ID 1001256

リフォーム製品の販売と修理したおもちゃの無償提供があります。いずれも応募者複数の場合は抽選になります。

**応募資格** 市民の方(分類ごと1人1点応募できます)

**応募期間** 7月11日(月)～16日(土)  
午前8時30分～午後4時  
7月17日(日) 午前10時～正午

**抽選会** 7月17日(日) 午後1時  
(当選者に連絡するほか、市HPに掲載します)

**場所** 資源リサイクルセンター内  
リフォームセンター  
(三福寺町)

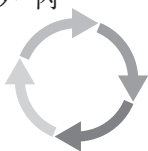

## 家庭ごみの豆知識

### その②

## ～粗大ごみの出し方～

問合先 資源リサイクルセンター  
☎35-1244

粗大ごみ(市推奨袋に入りきれない大きなごみ)の戸別収集を希望される場合は、お住まいの地域ごとに決められた場所に電話予約してください。なお予約の際は、粗大ごみの種類や数量、住所、氏名、電話番号をお知らせください。

高山☎35-4530/丹生川☎78-1111/清見☎68-2211/荘川☎05769-2-2211/  
一之宮・久々野・朝日・高根☎52-2378/国府☎72-3111/  
上宝・奥飛騨温泉郷☎0578-86-2111

予約時に、収集日をお知らせしますので、粗大ごみ処理券(1枚500円+消費税)を1点に1枚ずつ貼り、収集日の当日朝8時30分までに玄関先などに出してください。なお、粗大ごみ処理券は、生活環境課(市役所2階)、資源リサイクルセンター、各支所、または市指定ごみ処理券を販売する取扱店舗でお求めください。

◎テレビ、冷蔵・冷凍庫、洗濯機、エアコン、衣類乾燥機は収集できませんので販売店にお問い合わせください。

◎オートバイはメーカーがリサイクルしますので、販売店にご相談ください。

◎大量に粗大ごみが出る場合は、一般廃棄物収集運搬許可業者に依頼してください。

なお、粗大ごみは直接資源リサイクルセンター・久々野クリーンセンターに持ち込むこともできます。この場合、シールは必要ありませんが、重量換算で料金がかかります。ただし、小型家電に該当するものの直接持込みは無料です。

## ご存じですか? 病児保育

問合先 子育て支援課  
☎35-3140

子どもが病気になった!でも今日は仕事を休めない…こんなお困りはないですか。

市では、働く保護者の皆様の不安解消、子育て環境の充実を図るため、いざという時に病気のお子さんをお預かりするサービスを実施中です。専任の看護師や保育士がお子さんの症状を見守りながら保育します。

**実施場所** 病児保育室プティそれいゆ  
(昭和町2-85-1・レザミひだメディケアガーデン2階)  
**開設日時** 月曜日～金曜日の午前8時～午後6時  
**利用定員** 1日につき6人  
**利用料金** 1人1日あたり2,000円(5時間以内は1,000円)  
生活保護受給世帯のほか、多子世帯(※)は無料です。

※高校3年生までの子どもを3人以上扶養している世帯

## 見学会を開催します!

7月18日(月・祝)に開催される「レザミひだ夏祭り」で、病児保育室の見学会を行います。病児保育室がどんなところか、親子で遊びに来てください。当日は利用登録の受付や利用方法の説明もします。

**時間** 午前10時～午後3時  
当日は木のおもちゃで遊ぶコーナーや飲食バザーなどもあります。お気軽にご来場ください。

問合先 病児保育室プティそれいゆ  
☎35-2525

## 図書館からのお知らせ

問合先 市図書館「煥章館」☎32-3096 FAX32-3098  
Mail:library@library.takayama.gifu.jp

### 煥章館セミナー

#### 市民の健康講座シリーズ 第2回(全9回)

**日時** 7月11日(月) 午後7時～8時50分

**場所** 市図書館「煥章館」(馬場町2)

**定員** 100人(入場無料・事前申込不要)

#### ①神経の病気について～パーキンソン病を中心に～

**講師** 服部 誠さん(久美愛厚生病院神経内科)

#### ②在宅療養と地域包括ケア

～在宅療養を希望される方に満足いく在宅医療を提供するために～

**講師** 土川 権三郎さん(丹生川診療所所長)

### バリアフリー上映会

**作品** 西の魔女が死んだ(115分・2008年日本)  
音声ガイドと日本語字幕が付いた映画です。

**日時** 7月9日(土) 午後2時～

**場所** 市図書館「煥章館」(馬場町2)

**定員** 50人(入場無料・事前申込不要)

### ブックスタート

ボランティアによるおはなし会と1歳6カ月児対象のブックスタート絵本の引き換えを行います。絵本の引き換えには、市から対象者に配布されている引換券と母子手帳が必要です。

#### ■in図書館久々野分館

**日時** 7月2日(土) 午前10時30分～11時

**場所** 久々野分館(久々野公民館内・久々野町久々野)

#### ■ブックスタートスペシャル

毎週月曜日に市図書館「煥章館」で行っているブックスタートおはなし会の拡大版です。

**日時** 7月10日(日) 午前11時～正午

**場所** 市図書館「煥章館」(馬場町2)

### 市営空町駐車場の特定日 7月17日(日)

通常、市図書館「煥章館」をご利用の方には、2時間までの無料処理を行いますが、この日は午後5時まで無料処理を行いません(午後5時入庫分より行います)。ご理解とご協力をお願いします。

## 夏の交通安全県民運動

【スローガン】

### ゆずりあう心で 夏の交通事故防止

期間 7月11日(月)～20日(水)

運動の重点

- 子どもと高齢者の交通事故防止
- 全ての座席のシートベルトとチャイルドシートの正しい着用の徹底
- 飲酒運転の根絶

夏本番を迎え、飲酒運転の増加や暑さによる疲労から注意力が散漫になった運転者の事故が懸念されます。地域ぐるみで運動の重点に取り組むとともに、一人ひとりの交通安全意識を高めて事故防止に努めましょう。

問合せ | 市民活動推進課 ☎35-3412

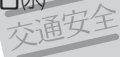

## 県不妊相談センター出張相談会 (れんげ相談会) 開催

申込 岐阜県不妊相談センター  
問合せ ☎058-389-8258

期日 7月12日(火)

時間 午後1時30分～4時  
(個別相談で1人45分程度)

場所 飛驒総合庁舎(上岡本町7)

申込方法 7月8日(金)までにTEL  
(電話は月～金曜日までの  
午前10時～正午、  
午後1時～4時)



## 酒害相談

問合せ 岐阜県精神保健福祉センター  
☎058-231-9724

アルコール関連問題の発生予防やアルコール依存症者の社会復帰の促進、その家族への援助などを図るため、酒害相談会を実施します。

期日 7月17日(日)、8月21日(日)、9月18日(日)

時間 全日とも午後1時～3時

場所 市総合福祉センター(昭和町2)



2016.7.1

## オレンジカフェ(認知症カフェ)

問合せ | 飛驒地区認知症カフェ実行委員会 ☎36-0029

オレンジカフェは、認知症の人を介護している人や認知症に関心がある人などが、コーヒーやお茶を飲みながら、お互いの情報交換や相談を行い、和やかに交流する場のことです。

毎月15日に開催します。時間内は出入り自由ですので、都合のいい時にお越しください。本人や家族も一緒になって、気軽にご利用ください。なお、交流の前には30分間程度のお楽しみ講座を行います。

\*今回は民謡などを踊る「踊りの会」を予定

期日 7月15日(金)

時間 午後1時30分～3時

場所 認知症の人と家族の会  
岐阜県支部(昭和町1・旧綿屋の清水ふとん店)

※会場には駐車場がありませんので、  
駅西駐車場をご利用ください。

参加料 1人200円



## 7月は「社会を明るくする運動」の強調月間

この運動は、すべての国民が犯罪の予防と罪を犯した人の更生について理解を深め、犯罪や非行のない明るい社会を築こうとする全国的なものです。次代を担う青少年を非行から守り、あやまちからの立ち直りを助けるため、皆様のご理解とご支援をお願いします。

取り組みへの理解と協力を求めるため、毎年、高山保護区保護司会と高山地区更生保護女性会が市役所を訪問し、市長に総理大臣と県知事からのメッセージを伝達しています。

問合せ | 高山保護区保護司会事務局 ☎36-0566

## 終戦当時、引揚者の方々からお預かりした 通貨・証券などを返還しています

名古屋税関では、終戦時に外地から引き揚げた方々が税関などに預けられた通貨や証券などをお返ししていますが、今なお、引き取り手がなく保管されたままになっているものが多数あります。

返還請求や問い合わせは、本人はもとよりご家族の方でもかまいませんので、お心当たりがある方はお気軽にお問い合わせください。

◆保管している通貨 旧日本銀行券、旧日本軍軍票 ほか

◆保管している証券 支那事変割引国庫債券、大東亜戦争割引国庫債券 ほか

問合せ | 名古屋税関 監視部監視通関部門 ☎052-654-4060

## 第1回 吃音 無料個別相談会

言語が詰まって話せないことの悩みや相談に応じます。吃音当事者と言語聴覚士と一緒に考えます。お気軽にご相談ください。

期日 7月9日(土)

時間 ①午前10時～ ②午前11時～  
③午後1時～ ④午後2時～  
⑤午後3時～

(ご希望の時間を事前にお知らせください)

場所 市総合福祉センター(昭和町2)

吃音とは「お、お、お、お兄さん」「テーーーーーレビ見たい」など、始めの言葉を繰り返したり、引き延ばしたり、さらには「…ん…っおはよう」と、なかなか言葉が出なくなる状態のことをいいます。なぜ言葉が詰まるの原因ははっきり分かっていません。

電話対応が困難になり、相手が困ったり、「ありがとう」が言えず相手に誤解されることもあります。

岐阜言友会は吃音当事者の会で、当事者やその家族を支えるための活動をしています。どんなお悩みでも構いませんのでお気軽にご相談ください。もちろん個人情報を守ります。言語聴覚士と一緒に考えましょう。

吃音を知って  
ください!

申込 岐阜言友会高山支部 ☎090-5036-9818(午後7時以降)  
問合せ Mail:hagenoshita32.40-2g\_a@docomo.ne.jp

## ●司法書士無料法律相談

司法書士会高山支部による法律相談所

期日 7月9日(土)  
 時間 午後1時～4時  
 場所 市民文化会館(昭和町1)  
 申込方法 7月7日(木)までにTEL  
 (午後1時～4時)

申込 岐阜県司法書士会事務局  
 問合せ ☎058-248-1715

## ●不動産無料相談

宅建協会飛騨支部による不動産相談所

期日 7月12日(火)  
 時間 午後1時～3時  
 場所 宅建協会飛騨支部事務所(昭和町2)  
 申込方法 直接会場へ

問合せ 岐阜県宅地建物取引業協会飛騨支部  
 ☎36-1396



## 行政書士による無料相談

申込 岐阜県行政書士会  
 問合せ ☎058-263-6580

行政書士による相続や遺言、農地転用・開発許可、許認可手続などの無料相談を行います。お気軽にご相談ください。

期日 7月20日(水)  
 時間 午後1時～4時  
 場所 市役所3階302会議室(花岡町2)  
 申込方法 上記へ事前予約または当日直接会場へ

## なんでも相談会

申込 岐阜県労働者福祉協議会  
 問合せ 飛騨支部 ☎57-7211

弁護士・税理士・司法書士が不動産や相続、税金、労働問題などの無料相談会を開催します。どなたでも参加できます。

期日 7月9日(土)  
 時間 午前9時～正午  
 場所 飛騨地区労働者福祉会館(名田町5)  
 定員 弁護士による法律相談は6人  
 申込方法 事前にTEL(7月4日(月)午前9時から受付)

## ●7月のケーブルテレビ(市政情報番組)●



番組名	放送時間
<b>ハイ、市役所です</b> (インターネットでもご覧いただけます)	毎日 11:00～/16:00～/20:30～
<b>週刊高山ニュース</b>	毎週金曜日 18:00～

※ケーブルテレビでは、このほかにもいろいろな番組を放送しています。ぜひご覧ください。

## ●休日診療などのお知らせ[7月]

問合せ | 医療課 ☎35-3177

診療名	対象となる方	期日	受付時間	持ち物	場所
内科診療	休日に急病になった方	3・10・17・18・24・31	8:30～11:30 13:00～14:30	健康保険証 医療受給者証(受給者のみ)	高山市休日診療所 (市保健センター内) ☎35-3175
歯科診療	日曜日に歯が痛くなった方 小児のフッ素塗布希望の方	3・10・17・24・31	8:30～11:30	フッ素塗布:1,080円	

- 休日・夜間などの急病の場合、受診できる医療機関を知りたいときは高山地域救急医療情報センターまで電話してください(☎0577-34-3799)
- 高山市民の方は、看護師や医師などに24時間365日、電話で医療相談ができます(通話料・相談料無料、携帯電話使用可)(☎0120-54-7830)

## 水道工事当番店[7月] 問合せ 上水道課 ☎35-3149

### 高山地域

期日	指定工事業業者	電話
2㊥	㈱神高山営業所	33-0369
3㊥	㈱洞口設備工業	32-1316
9㊥	高橋建設(株)	33-6800
10㊥	坂本設備工業(株)	34-5709
16㊥	(有)川畑設備工業	32-1037
17㊥	松井水道(有)	33-1219
18㊥	(有)桜本配管工事店	32-5555
23㊥	㈱伊千呂	33-0222
24㊥	㈱岩佐鐵工所	33-5588
30㊥	橋戸水道工業所	32-3481
31㊥	(有)高原工業	33-2271

- メーター器の上に物を置かないなど、検針にご協力をお願いします。
- 支所地域の宅内修繕は、施工した工事店へご連絡ください。
- 水道料金のお支払いは、便利な口座振替をご利用ください。

### 国府地域

期日	指定工事業業者	電話
2㊥・3㊥	(有)下形設備	72-3009
9㊥・10㊥	(有)森本配管工事店	72-3067
16㊥・17㊥	吉本設備(有)	72-3323
18㊥・23㊥・24㊥	(有)八賀設備	72-2939
30㊥・31㊥	(有)下形設備	72-3009

### 上宝・奥飛騨温泉郷地域

期日	指定工事業業者	電話
2㊥・3㊥	(有)中本設備	0578-86-2606
9㊥・10㊥	(有)大下設備工業	0578-86-2413
16㊥・17㊥	(有)大下工業所	0578-86-2331
18㊥・23㊥・24㊥	(有)中本設備	0578-86-2606
30㊥・31㊥	(有)大下設備工業	0578-86-2413

### 久々野地域

期日	指定工事業業者	電話
2㊥・3㊥ 9㊥・10㊥	アクシス	52-0020
16㊥・17㊥ 18㊥	(有)山本商会	52-3131
23㊥・24㊥ 30㊥・31㊥	(有)洞口住設	52-3284

### その他支所地域

期日	指定工事業業者	電話
朝日・高根(有)大道石油	55-3074	
丹生川(有)こがいと設備	78-1552	
一之宮(有)岩西石油店	53-2038	
清見(有)橋詰設備 (有)梅地土建	68-2109 68-2614	
荘川(有)奥美濃設備 (有)橋詰設備	05769-2-2460 68-2109	

## お知らせ

### 文化振興事業支援補助金 (平成28年度下半期募集)

申込・問合せ 生涯学習課 ☎35-3155  
広報ID 1000832

**対象事業** 文化振興を図る目的で、10月から平成29年3月末までに市民を対象として開催する収益を求めない事業  
**対象者** 文化活動を目的とし、市内に事務局または住所を有する団体  
**補助額** 対象経費の1/3以内で45万円を上限  
**申込方法** 生涯学習課(本庁3階)や各支所の窓口、HPにある申請書に必要事項を記入のうえ、事業計画や予算書を添えて7月29日(金)までに窓口・郵送

### 受付延長「平成28年熊本地震災害義援金」

## 平成29年3月31日まで

※募金箱は市役所本庁・各支所にあります。  
※東日本大震災義援金も平成29年3月31日まで受け付けています。

問合せ 福祉課 ☎35-3356

## 7月の献血

●駐車場が少ない会場もありますのでご注意ください。

※献血キャンペーン  
中橋公園で献血された先着30人に、そうめんをプレゼントします。

問合せ 福祉課 ☎35-3356

期日	時間	場所
6日(水)	13:00~16:30	平和メディック(上岡本町8)
8日(金)	13:30~16:00	㈱トーエネック高山営業所(匠ヶ丘町)
11日(月)	13:00~16:30	市役所(花岡町2)
12日(火)	9:00~12:00	中橋公園(上川原町)※
13日(水)	9:00~12:00	㈱和井田製作所(片野町)
	13:30~16:00	飛驒信用組合本店(花岡町1)

## 各種相談窓口をご利用ください【7月】

地域	行政相談	心配ごと・結婚相談	人権相談	ハローワーク巡回相談
高山	毎週水・金曜日/午後1時~4時/総合福祉センター 結婚相談は下記(※1)			平日/午前8時30分~午後5時15分/ 市役所
丹生川	20日(水)/午後6時~9時/丹生川支所			7日(木)/午後1時~3時/ 丹生川支所
清見	10日(日)/午前9時~正午/きよみ館(清見支所)			1日(金)/午後1時~3時/ きよみ館(清見支所)
荘川	13日(水)/午後1時~4時/荘川福祉センター			22日(金)/午後1時~3時/ 荘川総合センター(荘川支所)
一之宮	7日(木)/午後6時~9時/飛驒位山文化交流館			14日(木)/午後1時~3時/ 一之宮支所
久々野	20日(水)/午後6時30分~9時30分/久々野支所			8日(金)/午後1時~3時/ 久々野支所
朝日	20日(水)/午後6時~9時/燦燦朝日館(朝日支所)			21日(木)/午後1時~3時/ 燦燦朝日館(朝日支所)
高根	11日(月)/午前9時~正午/高根福祉センター			15日(金)/午後1時~3時/ 高根支所【予約制】(※2)
国府	6日(水)/午後1時~4時/ こくふ交流センター(国府支所)	20日(水)/午後6時30分~9時30分/ こくふ交流センター(国府支所)	6日(水)/午後1時~4時/ こくふ交流センター(国府支所)	4月・20日/時間は下記(※2)/ こくふ交流センター(国府支所)
上宝 奥飛驒温泉郷	27日(水)/午前10時~正午/上宝支所 午後2時~4時/奥飛驒総合文化センター	13日(水)/午後1時~4時/ 上宝支所		28日(木)/午後1時~3時/ 上宝支所

※1 高山地域の結婚相談は、5日(火)は午後0時30分~3時30分、12日(火)・26日(火)は午後5時30分~8時30分、19日(火)は休館日のためお休み。

※2 ハローワーク巡回相談…高根会場は予約制です。相談日の前々日までに高根支所地域振興課へTEL(☎59-2211)

国府会場の相談日は月2回(午前10時30分~正午、午後1時~3時30分)

## 7月のこよみ

7月7日(水) クールアース・デー「ライトダウンの日」

9日(金) リサイクル資源回収(久々野社教リサイクル)

10日(土) 参議院議員通常選挙投票日  
乗鞍スカイラインサイクルヒルクライム大会

13日(水) 第62回バケツ注水大会(高山消防署)

20日(水) 市内小中学校終業式

21日(木) 全市いっせいらジオ体操の会

25日(月) 福地温泉夏まつり(～8月25日 奥飛驒温泉郷福地)

30日(土) 柘尾温泉やまびこ花火大会(奥飛驒温泉郷柘尾)

【今後の予定】 平湯温泉猿満まつり(8月1日~5日)  
第59回飛驒高山花火大会(8月3日)  
新平湯温泉いで湯まつり・夏(8月5日~21日)  
飛驒高山平和のつどい(美帆シボ氏講演会、八月の歌表彰式・8月6日)  
飛驒高山手筒花火打ち上げ(8月9日)

シリーズ

# 協働のまちづくり

第14章

## 高根まちづくりの会

### 生涯現役・老いも若きも 安心して暮らせるまちづくり



会長  
中田 昭治さん

早いもので協働のまちづくりが始まり、一年と三カ月が経ちました。この間、高根まちづくりの会では、「住みやすい環境のまちづくり部会」「活力あるまちづくり部会」「安心して暮らせるまちづくり

部会」を中心に活動をしてきました。

最初は分からないことばかりで手探りの状態でしたが、まちづくりを進める上で高根地域の抱える課題は何かを改めて考え、その課題解決のために高根まちづくりの会としてどう取り組むべきかを、役員会や部会等で検討してきました。

高根地域の大きな課題の一つに、急速に進む高齢化があげられます。現在360人弱の人口の内、65歳以上の高齢者の占める割合が53%と極めて高く、更に10年後には7割近くに達するものと予想されます。

こうした状況の中、高齢者が安心して暮らせるまちづくりを目指すことが大きな柱の一つとなると考え、昨年度75歳以上の高齢者を対象に、生活移動手段の実態等を中心に聞き取り調査

を実施し、今後展開する事業の参考としたところです。

また、子どもは地域の大切な宝であり、地域で見守り育てていくとともに、様々な交流活動等を通じ若者の定住化を図ることも大切なことだと思っています。

これらを基に今年度の総会において、高根まちづくりの会の基本的事項の見直しを行い、新たに「生涯現役・老いも若きも安心して暮らせるまちづくり」という目標を設定したところがあります。

今後は、この目標の達成に向け、一つ一つ着実に取り組むとともに、御嶽山麓の高地トレーニングエリアの活用や野麦峠、石仏群といった豊富な地域資源の活用を通じ、地域の活性化が図られるようみんなで知恵を出し合い、夢と誇りを持ち続けることができるまちづくりを進めていきたいと思います。

### 高根まちづくりの会

住所 / 高根町上ヶ洞428

(高根支所内)

☎ 77-94922・FAX 77-94933

Mail: takane-machizukai@hidatakayama.ne.jp

## 市長室へようこそ

●市民と市長の面談日

7月22日(金)

午前9時～11時45分

※事前にご予約ください



また、始業前の時間も市役所の市長室を「市民と市長の対話の場」として開放しています。お気軽にお越しください。

●開放時間

午前7時～8時30分まで

※出張や特別な行事がある場合は除きます。  
※市ホームページで市長の週間スケジュールを公開しています。

●市長室直通FAXもご利用ください  
FAX●32-7000

問合せ先 秘書課 ☎35-3130



今年には市制施行80周年を記念し、花火のフィナーレでは大玉80連発が企画されています。ぜひお出かけいただき、夜空に広がる尺玉の爆音から、地元の若者の熱い思いを感じ取ってください。

夏は風物詩、久々野大花火の呼び物「10号玉」(尺玉・直径約30cm)のレプリカを持つのは、くぐの花火実行委員会の田口幸博さん(写真右)です。  
久々野大花火は8月15日の晩に久々野町で行われる「ひだ桃源郷くぐの納涼夏まつり」で打ち上げられ、飛騨地域では珍しい尺玉が開花する大輪(直径約300m)が夜空を彩ることで有名です。  
実行委員会は商工会青年部のみなさんらで構成。田口さんは「私たちは大花火を見て育ってきました。親の世代から打ち上げ続けられた大花火を次の世代にも必ず引き継ぎます」と熱く語ります。

広報  
市長だより  
54

感じる！この爆音  
尺玉にかける若者の思い  
高山市長 國島芳明

ケーブルテレビの番組「ハイ、市長です」はインターネットでもご覧いただけます。

市ホームページ「行政情報」の動画コーナー

高山市公式YouTubeチャンネル 検索

編集・発行 / 高山市企画管理部企画課

〒506-8555 岐阜県高山市花岡町2丁目18番地

TEL / 0577-32-3333(代)

FAX / 0577-32-7000 (市長室直通)

FAX / 0577-35-3174 (企画課直通)

HP / <http://www.city.takayama.lg.jp/>

E-mail / [kouhou@city.takayama.lg.jp](mailto:kouhou@city.takayama.lg.jp)

防災情報などは携帯電話でもご覧いただけます

携帯用HP / <http://mobile.city.takayama.lg.jp/>