



昔ながらの田植えに都会っ子歓声
(ふるさと体験飛騨高山で教育旅行受入れ)
 5月13日撮影・一之宮地域

広 報

たかやま

6/1 2009 第1087号

平成21年6月1日発行 毎月1日・15日発行

特集 考えは地球規模で。行動は足元から
 ～6月は環境月間～

- 新しい議長、副議長が決まりました …………… 6
- 「高山祭の屋台行事」が無形文化遺産候補に …… 7
- 木造住宅の耐震化補助がより利用しやすく …… 8
- 市県民税の年金特別徴収が始まります …… 9
- 完成間近。アンダーパス工事 …………… 9
- 水中歩行運動 会場も4カ所に拡充…………… 10
- 男女共同参画情報誌 新しい風 …………… 折込
- 新型インフルエンザに備えて …………… 折込

ふるさと納税で
 飛騨高山を
 応援してください

いただいた寄附金は、
 魅力ある高山のまちづくりに
 活かします。
 (問合せ先 企画課 ☎35-3131)



考えは地球規模で 行動は足元から / 6月は環境月間

知恵や工夫集めて 低炭素社会、高山から

地球は今、温暖化など多くの環境問題を抱えています。
私たちの毎日の暮らしの中で、地球にやさしいことを一人ひとりが考え、
無理をせずに、できることから始めましょう。
一人ひとりの小さな行動の積み重ねが、大きな改善につながります。

見つめ直して ライフスタイル

6月5日は「環境の日」です。この日は、1972年6月5日にストックホルムで開催された「国連人間環境会議」を記念して定められたものです。

国連では、日本の提案を受けて6月5日を「世界環境デー」と定め、日本では「環境基本法」(平成5年)で「環境の日」を定めています。そして、6月の1ヶ月間を「環境月間」として設定しています。

この環境月間を契機に、環境について考え行動しましょう。

増え続ける 温室効果ガス

私たちが生活する地球上の気温は平均で約15℃に保たれています。これは、大気中に二酸化炭素(CO₂)や水蒸気などの「温室効果ガス」があり、地表から放出される熱が宇宙空間に逃げるのを防いでいるからです。

もし、大気中に温室効果ガスが全くなかったら、地球上の気温は平均で約マイナス18℃となってしまうと言われていました。温室効果ガスのおかげで、地球上は人間や動植物が生きていくためにちょうど良い気温に保たれているのです。



乗鞍山麓五色ヶ原の森

低炭素社会の 実現に向けて 高山市の主な取組み

ビックアップ①

あったかさホッコリ 森のエネルギ

ペレットストーブ購入助成など
市では、低炭素社会の実現を目指して、ペレットストーブや薪ストーブの購入、ペレット燃料の購入費用を助成しています。

補助金の種類

- ①ペレットストーブや薪ストーブの購入設置助成
 - ②ペレット燃料の購入助成
- 補助対象者** 市内に住所のある方、または町内会などで、次の要件を満たす方
- ①ストーブ補助金 自ら居住する住宅、または活動施設(当該団体の活動のために使用する施設)に暖房用として設置する場合
 - ②ペレット燃料補助金 ペレットストーブを自ら居住する住宅や団体などの活動施設に暖房用として設置している方で、指定事業者から購入する場合。ただし、当該補助金を3年度分受けていない方

特集 考えは地球規模で。行動は足元から
～ 6月は環境月間～

「バイオマスエネルギー」を知っていますか？



バイオマス燃料の一つであるペレット燃料。ペレットとは英語で「小さい塊」の意。間伐材や木くずなどを小さく固めて作ります

バイオマスとは、もともと生物 (bio) の量 (mass) のことで、エネルギー源や原料として使うことができる、再生可能な生物由来の動植物資源 (化石燃料は除く) の総称です。

バイオマスエネルギーは、燃やしてもその際に排出されるCO₂がもともと大気中から光合成によって動植物の体内に固定されたものであることから、正味の排出量はゼロの自然エネルギーで、古来から薪や炭のようにすでに身近に利用されています。

バイオマスの種類としては、木材(木くず)、海藻、生ゴミ、紙などの有機物です。今日では、地球温暖化防止などに向けて、新たな技術による活用が可能になり、化石燃料に代わる新たなエネルギー源として期待されています。

市では、低炭素社会の実現に向けて、木質バイオマスの利用を積極的に促進するために、今年度からペレットストーブ・薪ストーブの購入、ペレット燃料の助成制度を新たに設けました。皆さんの暮らしの中でバイオマスエネルギーを活用しましょう。



しかし、産業革命以後、石油などの化石燃料の消費や森林伐採などによって温室効果ガスは急速に増加しており、今までのバランスが崩れつつあります。このため地球表面付近の気温は徐々に上昇しており、地球は過去に例がないほど人間活動の影響を受け、気候が変動しつつあります。

国民の9割が「低炭素社会を実現すべき」

地球温暖化は、私たち人類にとつてますます深刻な問題となっています。大気や海洋の温度がそのまま上昇すれば、気候変動はま

すます激しくなり、人類だけでなくあらゆる生物の生存に重大な影響を及ぼすこととなります。

地球温暖化の主な原因は、温室効果ガスの排出量の増加であると言われています。温室効果ガスの排出を抑えることで地球温暖化を抑止できるのであれば、わたしたちが何をすべきかは、おのずと見えてきます。それがCO₂の排出が少ない「低炭素社会づくり」なのです。国が行った「低炭素社会に関する特別世論調査」でも、低炭素社会を実現すべきと答えた人は9割にも達しており、その関心の高さがうかがえます。

補助対象経費

- ① ストーブ補助金 本体、煙突、付属部品、壁貫通工事、防火工事、取付施工料の1/3以内の額(限度額…1台につき10万円)
 - ② ペレット 10kg当たり1,000円(限度額…年額1万円)
- *①、②とも平成21年4月1日以降の適用となります。購入設置する前に相談ください。

問合せ先

環境課
35-3467

**ピックアップ②
エコな暮らし
モデル住宅で提案**

高山の木材使ったエコ住宅建設市では、公園などに隣接する緑豊かな場所に環境に配慮した住宅「エコハウス」の木造2階建てのモデル住宅の建設を計画しています。

この事業は、「エコハウス」の普及を目指す環境省の事業で取り組むもので、高山市を含む全国20カ所が選ばれました。市では、高山の木材と木質資源を利用し、最新のエコ技術や飛騨の伝統建築技術などを活用しながら、寒冷多雪地域に対応した木造エコハウスを提案していく計画です。

*関連議案を市議会定例会に上程します。

問合せ先

環境課
35-3467

電気を消して、環境について考えてみませんか？

ライトダウンキャンペーン

6月21日(日) 午後8時～10時
7月7日(火) 午後8時～10時

高山市では、このキャンペーンに参加し、市民のみなさんにも消灯を呼びかけています。

高山青年会議所では5月10日、林道などの清掃ボランティアを行い、約1トンの不法投棄ごみを回収しました



第18回 飛驒高山クリーン作戦

今回は東山中学校周辺で清掃活動(ごみ拾い)を行います。

期日 6月13日(土)(小雨決行)

時間 午前10時～正午

- ・東山中学校集合
- ・どなたでも参加できます。
- ・ごみ袋をご持参ください。
- ・できるだけ徒歩か自転車でお越しください。

問合せ先 環境課 ☎35-3467

裾野から広げる環境活動

手軽にできるエコライフ

地球温暖化をもたらす二酸化炭素(CO₂)は、家庭や事業所などでエネルギーを消費することによって、生じています。電気、ガス、水道などのムダをなくして、地球温暖化を防止しましょう。ムダをなくすと家計も助かります。

日々の生活から多くの取組みができます。今一度生活を見直してみませんか。

洗濯には風呂の残り湯を利用する
7kg-CO₂・4,200円/年

白熱灯(100W)を蛍光灯(30W)に換える
55kg-CO₂・3,000円/年

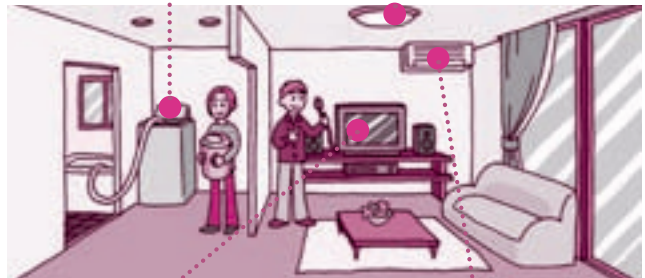

テレビをつける時間を1時間減らす
14kg-CO₂ 800円/年
使っていない時にテレビや洗濯機のコンセントを抜く(待機電力を約50%削減する)
60kg-CO₂・3,400円/年

冷房の温度を1℃高く、暖房の温度を1℃低く設定する
33kg-CO₂・1,800円/年

未来の子どもたちに、かけがえない地球環境を残すためにも、低炭素社会の実現に向けて実行していかなければなりません。

地球にやさしい循環型の社会に

私たちの暮らしには、たくさんの資源やエネルギーが使われています。その結果、二酸化炭素などの温室効果ガスが多く排出されています。地球の平均気温は、20世紀の100年間で約0.6℃上昇しています。このまま私たちが何もしないで今の生活を続けていく

と、100年後の地球の平均気温は最悪の場合、5.8℃も上昇し、海面が88cm上がる恐れがあるとされています。

そこで、私たちは、地球環境に大きな負担をかける現在の「大量生産―大量消費―大量廃棄」型の社会経済システムを改め、地球にやさしい循環型の新たな社会づくりに、みんなで取り組むことが求められています。

問合せ先

環境課
☎35-3467

ピックアップ③

温暖化対策の推進に目標定めた計画づくりも

地球温暖化対策地域推進計画や生物多様性地域戦略の策定

私たちの暮らしや事業活動に伴う電気・ガス・灯油などの使用、自動車の利用、ごみの排出(焼却、埋立)などから、地球温暖化の原因となる二酸化炭素などの温室効果ガスが発生しています。その対策には、市民・事業者・行政がそれぞれの立場で取り組んでいくことが大切です。

市では地域の温室効果ガスの排出の実態を踏まえながら、市民・事業者・行政それぞれが役割を適切に分担し、地域での地球温暖化対策を一層推進するため、「高山市地球温暖化対策地域推進計画(仮称)」を策定します。

一方、地球温暖化は、知られているだけでも約170万種ともいわれる多様な生物などからなる生態系にも大きな影響を及ぼすといわれています。市では、ふるさとの生物多様性を保全するための、「高山市生物多様性地域戦略(仮称)」の策定も進めています。

問合せ先

環境課
☎35-3467

特集 考えは地球規模で。行動は足元から ～6月は環境月間～

森の不思議を謎とく

～初夏の平湯散策・大ねずこを訪ねて～

奥飛騨の雄大な自然を満喫する自然散策会です。森の営みを学びながら、「森の巨人たち100選」の平湯大ねずこを巡る約4*のコースです。

期日 6月13日(土)

時間 午前9時～正午
(午前8時30分受付)

場所 飛騨・北アルプス自然文化センター(奥飛騨温泉郷平湯)

対象 小学生高学年以上(小学生は保護者同伴)

定員 15人

参加費 無料

申込方法 6月11日(木)までに **TEL**

申込・問合せ先 飛騨・北アルプス自然文化センター
☎0578-89-2618



森の素晴らしさや源流の大切さを体感

～第17回源流の森づくり～

中部日本の分水嶺で、宮川・神通川の最上流部にある「源流の森」で、森の素晴らしさや源流の大切さを体感するイベントです。

期日 6月27日(土)

時間 午前8時～午後3時30分

場所 遊々の森(愛称:源流の森) (一之宮町)

対象 どなたでも

内容 ●1日コース/ツリークライミング体験&木工教室:6歳以上定員30人 ●午前の部/①健脚コース(源流の一滴観察)②散歩コース(巨樹・巨木の観察)※定員はそれぞれ50人程度、いずれかのコースを選択 ●午後の部/①源流の森自然散策:定員50人②間伐体験:定員20人③なめこの植菌体験:定員30人※いずれかのコースを選択

参加費 大人1,000円、小学生以下500円

申込方法 住所・氏名・年齢・電話番号を記入し、6月22日(月)までに **TEL**、**FAX**

申込・問合せ先 一之宮支所基盤産業課

☎53-2211 FAX53-2948

レジ袋有料化から7カ月。受け取り辞退は8割以上

地球温暖化防止とごみ減量化を目指して、平成20年10月1日から市内スーパーなどを中心にレジ袋削減(有料化)の取組みが始まりました。

有料化後7ヶ月が経過しましたが、平均のレジ袋辞退率は80%を超え、レジ袋削減に多くのみなさんにご協力いただいている結果となっています。

地球温暖化対策や循環型社会の構築のため、買い物にはマイバッグを持って出かけましょう。

●レジ袋辞退率の報告結果

(平成20年度平均・順不同)

| 有料化実施事業者名 | レジ袋辞退率 |
|-----------------|--------|
| アピタ飛騨高山店 | 87.6% |
| 駿河屋魚一 | 89.8% |
| パロー高山店 | 82.4% |
| JAひだ Aコープ店舗 | 92.4% |
| 主婦の店高山店 バリュウ岡本店 | 90.5% |
| ファミリーストアさとう | 90.3% |
| モリー東山店 | 90.2% |
| 酒のスーパーゴリラ | 91.4% |
| 酒のボス | 66.6% |
| 中部薬品 VDラッグ | 92.3% |
| ウィズハートヘルスバンク | 91.5% |
| くらやホームセンター | 96.1% |
| ジップラッグ 桐生薬局 | 92.2% |
| (平均) | 88.7% |
| 削減協力事業者名 | レジ袋辞退率 |
| ジャンボあらき | 46.9% |
| ホームセンターパロー | 10.0% |
| JAひだ 営農店舗 | 49.6% |
| (平均) | 35.5% |

※削減協力事業者:有料化はしていないがレジ袋削減に協力している事業所

ビックアップ④
地域材の利用促進で
健全な森林環境づくり
匠の家づくり支援事業

温暖化対策で森林の整備は大切な役割を担っています。日本一広大な森林面積を持つ高山市では、市内で伐採された木材(地域材)の利用を拡大するため、木造住宅の新築や増改築への助成制度を創設しました。

補助対象者 次の4つの要件を満たす住宅の建築主

①市内に自ら、または家族が居住する戸建て木造住宅の新築や増築

②新築の場合は、構造用木材に地域材を80%以上、増改築の場合は80%以上かつ5㎡以上使用

③市内工務店(支店、営業所でも可)などが建築する住宅

④モニターとしてアンケート調査などの情報提供に協力できる方

補助金額 地域材使用料1㎡あたり2万円(新築50万円、増改築20万円が限度額)

*制度の詳細などについては、着手前にお問合せください。

その他、間伐や徐伐、植栽などを支援する制度を設けて森林整備を応援しています。

問合せ先

林務課
☎35-3143

議長に蒲氏、副議長に車戸氏を選出

市議会臨時会が5月12日に開催され、議長に蒲建一さん、副議長に車戸明良さんが選ばれました。また、議会選出の監査委員には、松本紀史さんが選任同意されました。

なお、各委員会の構成は、次のとおりです。

(◎＝委員長、○＝副委員長、順不同・敬称略)



車戸明良副議長



蒲 建一議長

●総務企画委員会

- ◎増田繁一 ○溝端甚一郎
- 中箴博之 松葉晴彦 水門義昭 松本紀史 牛丸尋幸 杉本健三 蒲 建一

■福祉保健委員会

- ◎村瀬祐治 ○松山篤夫
- 若山加代子 岩垣和彦 車戸明良 佐竹 稔 木本新一 中田清介 島田政吾

■文教経済委員会

- ◎中田裕司 ○真野栄治
- 倉田博之 水口武彦 石原孫宏 藤江久子 今井武男 伊寫明博 下山清治

■基盤整備委員会

- ◎橋本正彦 ○村中和代
- 丸山 肇 牛丸博和 岩野照和 野村末男 谷澤政司 小井戸真人 大木 稔

■議会運営委員会

- ◎下山清治 ○中田清介
- 岩垣和彦 中箴博之 木本新一 野村末男 水門義昭 伊寫明博 杉本健三

■駅周辺整備特別委員会

- ◎大木 稔 ○石原孫宏
- 中箴博之 松山篤夫 水口武彦 溝端甚一郎 村瀬祐治 中田清介 谷澤政司 小井戸真人 伊寫明博 下山清治

■交通網対策特別委員会

- ◎佐竹 稔 ○岩野照和
- 若山加代子 真野栄治 岩垣和彦 丸山 肇 倉田博之 中田裕司 松葉晴彦 水門義昭 村中和代 松本紀史

○主な成立議案

- 条例案件(1件)
 - ▽個人住民税の住宅ローン特別控除の創設や、土地等の長期譲渡所得に係る特別控除の創設などの税条例の改正
- 予算案件(2件)
 - ▽プレミアム付き商品券事業へ3千万円の助成を増額する一般会計補正予算
 - ▽地方交付税の確定などに伴って行った15億1千321万円を増額する一般会計補正予算の専決処分

市議会定例会が始まりました

平成21年第3回高山市議会定例会が5月29日から6月17日まで開かれる予定です。

本会議は、どなたでも傍聴することができます。また、手話通訳や要約筆記を希望される場合は、事前にご連絡ください。

なお、本会議の様子は、市ホームページやヒットネットTVでも中継しています。

●無料端末でも議会中継をご覧いただけます。

市では、高速インターネットを無料で利用できるパソコンを、各支所に設置しています。ホームページの検索・閲覧にご利用いただけるほか、市議会の本会議開催時には議会中継を行っています。

●利用時間 午前8時30分～午後5時15分

| 期 日 | 内 容 | 会 場 |
|----------|-----------------|--------|
| 5/29日(金) | 本会議 | 議場 |
| 6/8日(月) | 本会議(一般質問) | 議場 |
| 9日(火) | 本会議(一般質問) | 議場 |
| 10日(水) | 本会議(一般質問) | 議場 |
| 11日(木) | 本会議(一般質問) | 議場 |
| | 議会運営委員会(本会議終了後) | 全員協議会室 |
| 12日(金) | 総務企画委員会 | 第一委員会室 |
| | 福祉保健委員会 | 第二委員会室 |
| 15日(月) | 文教経済委員会 | 第一委員会室 |
| | 基盤整備委員会 | 第二委員会室 |
| 16日(火) | 予算特別委員会 | 全員協議会室 |
| 17日(水) | 本会議 | 議場 |

※上記の日程は変更になる場合があります。
※時間はいずれも午前9時30分からです。

問合先 議会事務局
35-3152

問合先 議会事務局
35-3152

麗江市との友好推進へ意見交換

日中韓観光大臣会合への国家旅游局長の来高も要請

4月29日から5月1日の3日間、「2009中国昆明国際観光祭」に出席するため、土野市長が中国を訪問しました。

この催しは、雲南省と昆明市が主催する同省の観光PRイベント。高山市が同省麗江市の友好都市であることなどから招待を受けたものです。

訪問中に行われた王君正・麗江市人民政府市長との会談では、交流研修員や

農業研修生の派遣交流など

をはじめとする両市の友好関係の推進などについて意見を交換。また、5月1日の邵琪偉・中国国家旅游局長との面談では、今年10月に中部地方で開催される日中韓観光大臣会合の二日目の会場が高山市であることから、局長の訪日を心待ちにしている旨を伝えました。

問合せ先

秘書国際室
☎35-3130



王君正市長(右)と会談する土野市長

新設公園の名称を募集

市では、旧パークボウル跡地に新しく公園を整備し、平成21年7月下旬に全面オープンを予定しています。

この公園は、市街地や飛驒山脈の眺望も素晴らしいものがあり、開放的な芝生広場で風を感じながら、安らぎ憩えるよう整備しました。

今回、市民のみなさんに親しみやすく、また愛される公園とするため、広く名称を募集します。

施設概要 芝生広場、遊歩道、展望デッキ、トイレ、駐車場

注意事項 ・応募作品は自作で未発表に限ります
・採用作品に関する一切の権利は高山市に帰属します。
・応募作品は返却しません。

応募方法 住所、氏名、年齢、電話番号、名称、名称の解説を記入のうえ6月22日(月)までに **ハガキ**、**FAX**、**MAIL** で申し込みください。

応募先
問合せ先

都市整備課
☎35-3176 FAX35-3168
toshiseibi@city.takayama.lg.jp



陸上競技フィールドが収まるほどの広さです

「高山祭の屋台行事」が無形文化遺産の候補に

ユネスコの登録は来秋／県内では初の選定

国の重要無形民俗文化財である「高山祭の屋台行事」がユネスコの無形文化遺産の国内候補に選定されました。



この制度は、祭りなど無形の文化遺産を世界的に保護するために、ユネスコが「人類の無形文化遺産の代表的な一覧表」を策定するものです。

今回、国内の候補として、高山祭の屋台行事をはじめ13件が選ばれました。今後は、8月末にユネスコに提案書が提出され、審査を経て来年の9月頃に決定される予定です。

今回選ばれた内容は、春・秋の高山祭です。屋台の巡行や、からくりの上演、祭行列、鬨鶏楽、獅子舞などの祭礼行事。また、宮本、年行司と呼ばれる役の指示で行われ

ることや、屋台組の存在など祭礼組織にも特色がみられることなどが評価されています。

これまで、市が目指してきた「ユネスコの世界文化遺産」とは異なる制度での選定ですが、今回のユネスコ無形文化遺産一覧表登録の候補となったことを契機として、伝統的な文化の継承や、歴史的な景観の保存活用をさらに進め、地域のみなさんと協力して、歴史を生かしたまちづくりを進めていきます。

問合せ先

文化財課
☎35-3156

地震発生！ 我が家は大丈夫？

耐震化補助がより利用しやすく／シェルター設置にも補助

基準強度7割以上も補助の対象に

●木造住宅の耐震補助
本年度から補助基準を緩和して、耐震強度を7割以上確保する工事も対象とします。

●補助額 最大120万円(補助率10/10) 基準強度以上の場合は最大180万円

- 補助要件
- 耐震診断の結果、補強工事が必要であるもの
 - 市税に滞納がない方
 - 所定の強度が確保できる計画であるもの
 - 岐阜県木造住宅耐震相談士が設計監理を行うもの
 - 概ね年内に工事が完了するもの

●無料耐震診断
申込期間 12月18日(金)まで
木造住宅を所有される方を対象に、無料で耐震診断

を行う相談士を派遣する事業を実施しています。

- 補助要件
- 市内に一戸建ての木造住宅を所有している方
 - 市税の滞納がない方

●耐震診断の結果報告書の受け取りまでには、3ヵ月程度かかります。

●※木造以外の構造部分がある場合は対象外となります。
申込期間 11月30日(月)まで

耐震シェルターの設置に補助

●木造住宅耐震シェルター設置補助
本年度から木造住宅にお

住まいの「災害時要援護者」を対象として、地震時に家屋の倒壊から身を守り、安全な空間を確保するための「耐震シェルター」の設置費用の補助制度を創設しました。



中央の白い工作物が耐震シェルター

●補助額 最大30万円(補助率10/10)

- 補助要件
- 市福祉課から災害時要援護者の登録を受け、一定の要件を満たす方

●耐震診断の結果、所定の強度がないもの
市税に滞納がない方
公共機関から評価を受けている耐震シェルターであるもの

●概ね年内に工事が完了するもの
申込期間 12月18日(金)まで

問合せ先 都市整備課
35-3159

長期優良住宅の認定制度スタート

「長期優良住宅の普及の促進に関する法律」が平成20年12月に公布され、6月4日から新築住宅を対象として、長期優良住宅の認定申請の受付を開始します。認定を受けた住宅は、固定資産税の減額などの対象となります。

この住宅の建築を促進することで、建設産業廃棄物の減少、環境負荷の低減などが期待されています。

*「長期優良住宅」とは、構造躯体の劣化対策、耐震性、維持管理・更新の容易性、可変性、バリアフリー性、省エネルギー性の性能を有するなどの基準を満たし、県または市から認定を受けた住宅をいいます。

認定申請の手続き窓口

岐阜県飛騨建築事務所、または都市整備課(規模・構造・建築場所によって異なります)

固定資産税の手続き窓口 税務課

問合せ先 都市整備課 ☎35-3159
税務課 ☎35-3136

アスベスト

調査や除去に補助

アスベスト(石綿)は肺がんや中皮腫を発症する発がん性が問題となり、現在では原則、製造・使用などが禁止されています。そのため、今年度より既存の建築物に使用されている吹き付けアスベスト含有調査と除去工事などについて補助制度を創設しました。

《アスベスト含有調査》

●補助額 最大25万円(補助率10/10)

●対象となる建築物 吹き付け建材にアスベストが含有されている恐れがある建築物

《アスベスト除去等工事》
●補助額 最大200万円(補助率2/3)

●対象となる建築物 調査の結果、吹き付け建材にアスベストを含有する建築物

問合せ先 都市整備課
35-3159

65歳以上の方は今秋10月から

市県民税の公的年金からの特別徴収が始まります

今秋10月から、公的年金にかかる所得の市・県民税が公的年金から特別徴収（天引き）されます。

◎公的年金とは

老齢基礎年金などの老齢または退職を支給事由とする年金で、国民年金、厚生年金、共済年金をいいます。

◎対象者

平成21年4月1日現在、65歳以上の公的年金受給者で、市・県民税を納付されている方、かつ年額18万円以上の老齢基礎年金または老齢年金、退職年金などを

●平成21年度の納め方

| 月 | 納付書・口座振替で納める(普通徴収) | | 年金からの天引き(特別徴収) | | |
|----|--------------------|-----|----------------|-----|-----|
| | 6月 | 8月 | 10月 | 12月 | 2月 |
| 税額 | 1/4 | 1/4 | 1/6 | 1/6 | 1/6 |

●平成22年度以降の納め方

| 月 | 年金からの天引き(特別徴収) | | | | | |
|----|----------------|-----|-----|-----|-----|-----|
| | 4月 | 6月 | 8月 | 10月 | 12月 | 2月 |
| 税額 | 1/6 | 1/6 | 1/6 | 1/6 | 1/6 | 1/6 |

年金からの特別徴収(天引き)は納税方法を変更するものであり、新たに税負担が発生するものではありません。

公的年金に課税される市県民税は、給与からの天引きができなくなります。

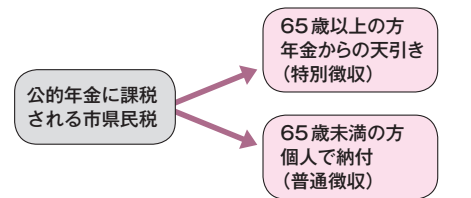

法の改正により、公的年金に課税される市県民税を給与から天引きされていた方は、平成21年度分からは給与からの天引きができなくなります。65歳以上の方は公的年金からの天引き、65歳未満の方は個人で納付することになります。

問合せ先
税務課
☎35-3136

受給している方(介護保険料の特別徴収と同じ)
◎年金からの特別徴収が中止となる場合

年の途中で高山市外へ転出したり、公的年金に課税される市県民税の税額に変更があった場合です。年金からの天引きが中止になり、残りの税額を納付書や口座振替で納めて頂くこととなります。

完成間近。JRアンダーパス工事

6月27日(土)午後1時から開通



国分寺通り側から望むJRアンダーパス

平成18年度から進めていたJRアンダーパス工事がいよいよ完成し、6月27日(土)午後1時からご利用いただけるようになります。

今回の開通により、駅東西の通行が便利になります。また、自転車歩行者道の整備により、自転車も歩行者も安全に通行できるようになるほか、明るい照明や防犯装置、手すりも設置し、安全性にも配慮しています。なお、車道については3・1mの高さ制限がありますの

でご注意ください。

工事の完成に伴い、6月27日(土)午前10時から開通式典を行い、式典後、JRアンダーパス内を自由に歩いて見学していただける時間を設けていますので、市民のみなさんのご来場をお待ちしています。(詳細は次号で紹介)。

問合せ先

駅周辺整備課
☎35-3180

景観を守る塀などの設置に助成

1カ所当たりの限度額は最高30万円まで

市では、21年度からの新しい取組みとして、潤いのあるまち、人づくりを目指して、高山の景観にふさわしい塀などの設置に対して、補助金を交付します。

対象となる事業 景観重点区域内の事業で次の全てに該当するもの(6月1日以降に始める事業が対象です)

- ① 板塀、塗塀、土塀、板壁・板化粧の新設や改修
- ② 公衆用道路、または河川に面した部分
- ③ 市の景観にふさわしいもの
- ④ 概ね高さ0.9m以上、長さ1.8m以上
- ⑤ 適切に固定されているもの
- ⑥ 5年以上活用するもの
- ⑦ 建築基準法や市の条例な

どに適合するもの

補助率・限度額 事業経費の3分の1以内。ただし、1.8m当たりの限度額は5万円、1カ所当たりの最大限度額は30万円

問合せ先

都市整備課
☎35-3176

●6月は土砂災害防止月間です

みんなので防ごう土砂災害

雨が多くなる6月は、土砂災害の発生が心配されます。市では、期間中、県や警察、消防署などと連携して、土石流危険区域などの現地パトロールを行います。日ごろからみなさんのお気づきの点など、情報提供をお願いします。

●防災行政無線の通報内容が確認できます。
専用ダイヤル☎35-6000 (通話料がかかります)

問合先
企画課 ☎35-3134
維持課 ☎35-3340

6月1日から追加販売

市が10%のプレミアム分を助成

「得とく商品券」販売開始

市民のみなさんの家計を応援し、地元商店の活性化を図るために「得とく商品券」が本年2月16日より販売となりましたが、大変好評を得て、販売開始後2週間で完売となり、追加発行の要望が多数寄せられました。

これを受けて、高山市プレミアム付き商品券委員会では6月1日から額面総額

「土砂災害・全国統一防災訓練」を行います。
●期日 6月7日(日) 午前9時～
●場所 清見町三ツ谷地区
高山市、三ツ谷町内会(自主防災組織)、消防団清見支団など4団体・約130人が参加して、土砂災害を想定した防災訓練を行います。

登録して安心 「安全安心情報メール」

市では、防災情報をさまざまな媒体を通じてお伝えしていますが、「安全安心情報メール」もその一つ。万一来備え、ぜひ登録ください。
なお、登録は無料ですが、メールの受信などにかかる通信料はご負担ください。
HP://www.city.takayama.lg.jp/
携帯用HP http://www.city.takayama.lg.jp/i/



- 発行総額 3億円
- 商品券の額面 千円券のみ
- 1回の購入限度額 10万円(額面)
- 使用期限 8月15日(土)

問合先
高山市プレミアム付き商品券委員会(商工会議所内)
☎32-03380

湯・遊健康講座

夏季水中歩行を4会場で実施

昨年まで、冬季にクア・アルプを会場に行っていた湯・遊健康講座「水中歩行運動」を、今年度から市内4カ所のプールを利用して夏季にも開催します。

それぞれのプールの営業時間内であれば、いつでもどこのプールでも利用できますので、今まで参加が難しかった支所地域のみなさんも、この機会にぜひご参加ください。

- 高山市民プール(赤保木町)
期日 7月15日～8月31日
時間 午前10時～午後5時15分
 - 清見B&G海洋センター
プール(清見町三日町)
期日 7月1日～8月31日
時間 午前10時～午後9時
(日・火・木は午後5時まで)
 - 国府B&G海洋センター
プール(国府町三日町)
期日 7月1日～8月31日
時間 午後1時～午後5時
(火・木・土は午後6時～9時も営業)
 - 奥飛驒トレーニングセンター
プール(奥飛驒温泉郷村上)
期日 7月1日～11月30日
時間 午後1時～午後8時
休館 火・水曜日、夏休み中は火曜のみ休館
- 対象 市国保、および後期高齢者医療制度加入の方
定員 420人
実施回数 1人あたり10回
利用できる回数券を配布(場所や利用日は自由)
受講料 無料
その他
・悪天候や低水温の場合には、休業となる場合があります。
・学校行事などで使用する場合、利用ができません。
申込方法 住所、氏名、生年月日、電話番号、保険証の記号番号、または被保険者番号を記入し、6月12日(金)までにHPで保険医療課に申し込む
- 問合先 保険医療課
☎35-3137

6月の特定健診会場(高山市国保)

高山地域

| 健診日 | 健診会場 |
|---------|-----------|
| 6月2日(火) | 岩滝公民館 |
| 3日(水) | 松之本公民館 |
| 4日(木) | |
| 5日(金) | |
| 15日(月) | 千島会館 |
| 16日(火) | 三福寺研修センター |
| 17日(水) | |
| 18日(木) | |
| 19日(金) | 高山別院 |
| 22日(月) | |
| 23日(火) | |
| 25日(木) | 森下ふれあい会館 |
| 26日(金) | |

一之宮地域

| 健診日 | 健診会場 |
|---------|-----------|
| 6月1日(月) | 一之宮保健センター |
| 2日(火) | |

国府地域

| 健診日 | 健診会場 |
|---------|-----------|
| 6月4日(木) | 荒城農業体験交流館 |
| 5日(金) | |
| 8日(月) | |
| 29日(月) | |
| 30日(火) | 金桶集会所 |

荘川地域

| 健診日 | 健診会場 |
|---------|----------|
| 6月1日(月) | 下野々保公民館 |
| 9日(火) | 荘川総合センター |

上宝・奥飛驒温泉郷地域

| 健診日 | 健診会場 |
|----------|-------------|
| 6月11日(木) | 平湯公民館 |
| 12日(金) | 奥飛驒総合文化センター |
| 15日(月) | |
| 16日(火) | |

久々野地域

| 健診日 | 健診会場 |
|----------|--------|
| 6月18日(木) | 久々野公民館 |
| 19日(金) | |

- 肺がん検診(胸部レントゲン検査)および健康診査(40歳未満)も受けられます。
- 受付時間は午前8時30分から午前10時30分までです。
- いずれの会場も駐車場が少ないのでご注意ください。
- 被用者保険(高山市国保以外の健康保険)でも、上記の会場で健診を受けられる場合があります。
- ご加入の健康保険にお尋ねください。

ポリオ 生後3カ月～7歳6カ月未満のお子さんが対象

| 地域 | 場所 | 6月 | 7月 | 受付時間 |
|--------|-------------|----|----|-------------|
| 高山一之宮 | 市保健センター | | | 次回は10月の予定です |
| 丹生川 | 丹生川保健センター | | | 次回は9月の予定です |
| 清見 | 清見診療所 | | | 次回は11月の予定です |
| 荘川 | 荘川診療所 | | | 次回は11月の予定です |
| 久々野 | 久々野保健センター | | | 次回は10月の予定です |
| 朝日 | 朝日保健センター | | | 次回は11月の予定です |
| 高根 | 高根診療所 | 25 | | 11:30~11:45 |
| 国府 | 国府保健センター | | | 次回は10月の予定です |
| 奥飛驒温泉郷 | 奥飛驒総合文化センター | | | 次回は10月の予定です |
| 上宝 | 上宝保健センター | | | |

ポリオは41日以上の間隔で2回(春期と秋期)に実施

○必要なもの 母子健康手帳

○料金 無料

○予防接種が受けられない方

- ①下痢・発熱・重い急性の病気
- ②他の生ワクチン(麻しん・風しん、BCGなど)接種後28日未満
- ③他の不活化ワクチン(三種混合、二種混合など)接種後7日未満

○かかりつけの医師に相談が必要な方

- ①1カ月以内にウイルス性疾患(突発性発疹、手足口病、水ぼうそう、おたふくかぜなど)にかかった方
- ②1年以内にけいれんを起こした方

※住んでみえる地域での接種が原則ですが、他の地域で接種される場合は、ワクチン準備の関係がありますので健康推進課までご連絡ください。

問合せ 健康推進課 ☎35-3160

6月のこころの健康相談

| 地域 | 相談日 | 時間 | 場所 | 内容 |
|-----|--------|-------------|-----------|---------------|
| 高山 | 3日(水) | 13:30~15:00 | 市保健センター | 精神科医による無料相談です |
| 丹生川 | 10日(水) | 13:30~15:00 | 丹生川福祉センター | 予約が必要です |

問合せ 飛驒保健所 ☎33-1111 (内310)

| 健康の相談と診療 | 相談名 | 対象となる方 | 期日 | 受付時間 | 持ち物 | 場所 | |
|----------|--------------------------------|---------------------|---------------------------|---|-----------------------------------|------------------------|--------|
| 健康の相談と診療 | 母子健康手帳交付 | 母子健康手帳を受けていない妊婦 | 9・23 | 13:15~13:30 | 妊娠証明書 | 市保健センター ☎35-3160 | |
| | 妊婦教室 第1回 | 出産予定が21年 11月の妊婦 | 1 | 13:15~13:30 | 母子健康手帳 | | |
| | 妊婦教室 第2回 | 出産予定が21年 10月の妊婦 | 8 | 13:15~13:30 | 母子健康手帳 | | |
| | 妊婦教室 第3回 | 出産予定が21年 9月の妊婦 | 15 | 13:15~13:30 | 母子健康手帳 | | |
| | 妊婦教室 第4回 | 出産予定が21年 8月の妊婦と夫 | 22 | 9:15~ 9:30 | 母子健康手帳 | | |
| | 4カ月児健診 | | 21年 1月21日~ 1月31日生まれ | 10 | 13:00~14:00 | | 母子健康手帳 |
| | | | 21年 2月 1日~ 2月10日生まれ | 17 | | | 問診票 |
| | | | 21年 2月11日~ 2月20日生まれ | 24 | | | バスタオル |
| | 1歳6カ月児健診 | | 19年 11月 1日~ 11月15日生まれ | 11 | 12:30~13:30 | | 母子健康手帳 |
| | | | 19年 11月16日~ 11月30日生まれ | 25 | | | 問診票 |
| | 2歳児相談 | | 19年 5月 1日~ 5月15日生まれ | 12 | 9:15~ 9:45 | 母子健康手帳・問診票 | |
| | | | 19年 5月16日~ 5月25日生まれ | 19 | | 子ども用フォーク・お手ふき・歯ブラシ・コップ | |
| | | | 19年 5月26日~ 5月31日生まれ | 26 | | | |
| 3歳児健診 | | 18年 5月 1日~ 5月15日生まれ | 12 | 12:30~13:30 | 母子健康手帳・問診票 | | |
| | | 18年 5月16日~ 5月31日生まれ | 26 | | 尿・歯ブラシ・コップ | | |
| 市民健康相談 | 育児、食生活、生活習慣病などについての悩みや相談ごとのある方 | 毎週月~金(祝日を除く) | 9:00~11:00 | (月)13:30~15:30 (木)9:00~11:00 | 乳幼児の相談の方は母子健康手帳 | 市保健センター | |
| | | 毎週月・木(祝日を除く) | | | | 各支所 | |
| 医科診療 | 休日に急に病気になった方 | 7・14 21・28 | 8:30~11:30 13:00~14:30 | 健康保険証 医療受給者証 (受給されている方) フッ素塗布:1,050円 | 市保健センター内 高山市休日診療所 ☎35-3175 | | |
| | | 7・14 21・28 | 8:30~11:30 | | | | |
| 歯科診療 | 日曜日に歯が痛くなった方 小児のフッ素塗布希望の方 | 7・14 21・28 | 8:30~11:30 | | | | |
| 小児夜間診療 | 夜間に急に病気になった方 | 5・12 19・26 | 20:00~21:30 | 健康保険証 医療受給者証 | 久美愛厚生病院内 小児夜間救急診療室 ☎32-1115 | | |

◎休日、夜間等の急病の場合、受診できる医療機関の問い合わせは、高山地域救急病院案内(☎34-3799)へ

集団予防接種(6月~7月)のお知らせ

花づくり講習会

申込 市民活動推進課
問合せ ☎35-3412 FAX35-3414

飛騨高山高等学校(山田校舎)の園芸科学科教諭による花づくりの説明と寄せ植えの実習を行います。

参加資格 市内に在住・在勤の方

期日 6月20日(土)

時間 ①午前9時～10時30分
②午前10時30分～正午

場所 飛騨高山高等学校山田校舎(山田町)

定員 ①・②各30人ずつ 合計60人
(超えた場合は抽選)

参加料 1,000円

申込方法 6月10日(水)までに **TEL**・**FAX**・**HP** (希望時間①または②、住所、氏名、電話番号を明記)

リウマチ相談公開講座

申込 社会福祉協議会
問合せ ☎35-0294 FAX34-6736

リウマチについて講演会及び相談会
【講師】 五藤 弘 先生(久美愛厚生病院 整形外科部長)

参加資格 市民及び関心のある方

期日 6月13日(土)

時間 午後1時30分～3時30分

場所 総合福祉センター(昭和町2)

定員 60人程度

参加料 無料

申込方法 6月8日(月)までに **TEL**・**FAX**

「三日里親」

申込 子育て支援課
問合せ ☎35-3140

児童養護施設に生活している子どもたちの中で、夏期の帰省時に、家庭の事情などで帰省できない子どもを3日間預かり、家庭生活を体験させていただける「三日里親」を募集します。

参加資格 里父母が概ね65歳未満の心身ともに健康なご家庭

期日 8月1日(土)～8月3日(月)

場所 各ご家庭

申込方法 6月24日(水)までに所定の申込用紙に記入のうえ子育て支援課、または各支所地域振興課まで

『輝いて生きる(各年代の人へ)』

ひのほらしげあき
聖路加国際病院「日野原重明氏」講演会

期日 6月11日(木)

時間 午後7時開場 午後7時30分開演

場所 市民文化会館小ホール(昭和町1)

入場料 無料(整理券が必要。健康推進課・各支所で取り扱っています。一人2枚まで。なくなり次第終了)

問合せ 健康推進課(☎35-3160)



市民の方を対象とした普通救命講習

申込 高山消防署 救急課
問合せ ☎32-0119

参加資格 中学生以上

期日 6月21日(日)

時間 午前9時～正午

場所 高山消防署 会議室(桐生町3)

定員 30人(超えた場合は抽選)

参加料 315円(テキスト代、人工呼吸用携帯マスク)

申込方法 6月20日(土)までに **TEL**・**HP**

なんでも相談会

申込 岐阜県労働者福祉協議会飛騨支部
問合せ ☎57-7211

参加資格 どなたでも

期日 6月13日(土)

時間 午前9時30分～午後3時

場所 ろうかん(名田町5)

定員 法律相談は7人(その他はなし)

申込方法 法律相談は事前に **TEL**
(受付6月8日(月)午前9時から)

定員 になり次第終了

地元の食材を使った夏料理講習会

申込 女性青少年会館
問合せ ☎32-0394 FAX35-2394
E-mail:info@takayama-home.jp

献立: チキンのスープカレー・サラダ・ゼリー

講師: JAひだ高山営農センター生活

指導員 新井麻由美さん

参加資格 市内に在住・在勤の方

期日 6月25日(木)

時間 午前10時～午後1時

場所 女性青少年会館(花里町1)

定員 20人(超えた場合は抽選)

参加料 材料費 1,500円

申込方法 6月9日(火)までに **TEL**・**来館**・**FAX**・**MAIL** (申込開始 6月2日(火))

※FAX・メールの場合(講座名・氏名・住所・電話番号)

ピラティス講座

申込 女性青少年会館
問合せ ☎32-0394 FAX35-2394
E-mail:info@takayama-home.jp

ピラティスは胸式呼吸を用いながら、ストレッチを中心とした動きで、体の奥の筋肉をしなやかに丈夫な筋肉に鍛える運動です。

参加資格 市内に在住・在勤の方

期日 7月1日(水)～8月5日(水)までの毎週水曜日(6回コース)

時間 午後7時30分～8時30分

場所 女性青少年会館(花里町1)

定員 20人(超えた場合は抽選)

参加料 保険料600円

申込方法 6月9日(火)までに **TEL**・**来館**・**FAX**・**MAIL** (申込開始 6月2日(火))

※FAX・メールの場合(講座名・氏名・住所・電話番号・生年月日記載)

市営墓地使用者

申込 管財課
問合せ ☎35-3135

募集区画

- ・宗猷寺墓地(宗猷寺町): 5区画
- ・法華寺墓地(天性寺町): 1区画
- ・素玄寺墓地(天性寺町): 2区画
- ・雲龍寺墓地(若達町1): 4区画
- ・北ヶ洞墓地(左京町): 9区画
- ・宇津江墓地(国府町宇津江): 14区画

※申込みは1人につき1区画(申込み多数の場合は抽選)

永代使用料 1㎡あたり30,000円
(市内に住所を有しない方は2倍の額)

維持管理費 1区画あたり年450円(宇津江墓地のみ)

申込方法 6月12日(金)までに窓口、HPにある「市営墓地使用申込書」に記入・押印し、管財課又は国府支所地域振興課に提出

募集

就業支援講習会

申込 | 子育て支援課
問合せ先 | ☎35-3140

母子家庭の母に対し、就業に役立つ技能、資格を習得するための講習会を実施します。(教材費は受講者負担)

- ホームヘルパー 2級
- 医療事務
- パソコン

参加資格 母子家庭の母等

期日 平成21年度中に実施

定員 若干名

申込方法 6月15日(月)までに子育て支援課にある用紙に記入して提出

必要書類

児童扶養手当証書、または福祉医療費受給者証(母子家庭等)

※その他、詳細はお問合せください。

無料経営相談

○6月16日(火)
高山商工会議所 ☎32-0380

○6月17日(水)
高山南商工会久々野本所
☎52-3460

○6月24日(水)
高山西商工会清見支所
☎68-3366

時間はいずれも午後1時から4時です。

いな こし こう いち

稲越功一 写真展

当市出身で今年2月25日に逝去された写真家故稲越功一さんの作品を展示しています。

期間 8月30日(日)まで

場所 市役所地下1階 市民ラウンジ
市図書館「煥章館」

時間 各施設の開庁(館)時間

問合せ先 | 生涯学習課 ☎35-3123



ひまわり会 料理教室

申込 | 健康推進課
問合せ先 | ☎35-3160

シルバー世代の方を対象に、より健康な体を維持していくために、バランスのとれた食事を学習します。

参加資格 市内在住の60歳以上の方

期日 6月15日(月)

時間 午前10時～午後1時

場所 市保健センター(花岡町2)

定員 20人(超えた場合は抽選)

参加料 100円(材料代)

申込方法 6月10日(水)までに TEL・HP

「パソコン事務」の受講者

申込 | 社団法人高山市シルバー人材センター
問合せ先 | ☎32-8090

参加資格 60歳代前半でマウス操作・文字入力ができる方

期日 6月29日(月)～7月10日(金)

場所 高山卸商業センター

定員 20人(超えた場合は抽選)

参加料 無料

申込方法 6月17日(水)までに市役所・ハローワーク・シルバー人材センターにある用紙に記入し 郵送

●●● 荒城農業体験交流館体験教室 ●●●

対象 市内在住・在勤の方

場所 荒城農業体験交流館(国府町八日町)

申込方法 TEL・HP ※定員を超えた場合は抽選

申込 | 荒城農業体験交流館
問合せ先 | ☎72-1066

| 体験教室名 | 期日 | 時間 | 定員 | 参加費 | 申込期限 |
|----------------|----------|------------|-----|--------|----------|
| うどん打ち体験教室 | 6月17日(水) | 午後7時～9時30分 | 15人 | 500円 | 6月10日(水) |
| グラスアート教室 | 6月18日(木) | 午前10時～正午 | 10人 | 1,000円 | 6月11日(木) |
| | | 午後7時～9時 | | | |
| そば打ち体験教室 | 6月24日(水) | 午後7時～9時30分 | 15人 | 1,000円 | 6月17日(水) |
| お菓子づくり教室 | 6月25日(木) | 午後1時～3時30分 | 10人 | 1,000円 | 6月18日(木) |
| 女性の為のカトリック木工教室 | 6月26日(金) | 午後1時～3時30分 | 10人 | 1,200円 | 6月19日(金) |

図書館からのお知らせ

※参加費無料、当日直接会場へ

問合せ先 | 市図書館「煥章館」 ☎32-3096

荘川分館 ～朗読と音楽のつどい～「梅雨の晴れ間に」

- ①飛騨に伝わる民話、伝説などの朗読
- ②音楽遊び

協力：高山音訳サークル「あめんぼの会」
村田 初枝さん(音楽療法士)

期日 6月27日(土) **時間** 午前10時～正午頃

場所 市図書館荘川分館(荘川総合センター内)

国府分館 おはなし会

- ①絵本・紙芝居などの読み聞かせ
- ②折り紙、画用紙を使った簡単な工作
- ③読み聞かせボランティアなどによる読み聞かせのアドバイス

期日 6月6日(土) **時間** 午前10時～正午頃

場所 市図書館国府分館(国府公民館内)

CDコンサート

近代イギリス社会と音楽(全5回)

○第1回「大英帝国への道」(ヘンデル「水上の音楽」など)
イギリス社会に関わる音楽を鑑賞しながら、時代背景と文化について学びます。

講師 前田 一郎さん **期日** 6月15日(月)
時間 午後7時30分～9時 **場所** 市図書館「煥章館」(馬場町2)

分館未登録資料の整理について

図書館分館の未登録資料を図書館システムに登録します。(データベース化)。登録後は、すべての図書館の蔵書を図書館システムで検索ができるようになります。

作業期間中は、通常どおり開館します。開館時間中、館内でラベル貼りや本棚の整理等を行います。

ご迷惑をおかけしますがご協力をよろしくお願いします。

ボランティア募集 作業のお手伝いをしてくださるボランティアを募集しています。活動場所は、最寄りの図書館です。詳しくはお尋ねください。

各種無料相談

●司法書士無料法律相談

司法書士会高山支部による法律相談所

期日 6月20日(土)

時間 午後1時～5時

場所 市民文化会館(昭和町1)

申込方法 事前に **TEL**

申込 岐阜県司法書士会事務局
問合せ先 ☎058-248-1715

●不動産無料相談

宅建協会飛騨支部による相談所

期日 6月9日(火)

時間 午後1時～3時

場所 宅建協会飛騨支部事務所(総和町2)

申込方法 直接会場へ

申込 岐阜県宅建物取引業協会飛騨支部
問合せ先 ☎36-1396

危険物安全週間

問合せ先 市消防本部予防課
☎32-3027

危険物の保安に対する意識高揚や啓発を図ることにより、危険物施設を所有する事業所の自主保安体制の確立、一般消費者への注意喚起のために実施します。

- ・危険物施設(給油取扱所・移動タンク貯蔵所)に対する立入検査
- ・消防庁舎への懸垂幕・桃太郎旗の掲示 事業所へのポスター掲示
- ・セルフスタンドにおける吹きこぼれ事故などへの安全対策推進
- ・危険物施設及び一般消費所(一般家庭のホームタンクなど)からの流出事故防止について注意喚起

期間 6月7日(日)～13日(土)

甲種防火管理新規講習会

申込 市消防本部予防課
問合せ先 ☎32-3027 FAX35-3599

消防法で定められた一定規模以上の旅館、ホテル、店舗、飲食店などに選任が必要な防火管理者の資格取得講習会を開催します。

参加資格 防火対象物に勤務し、監督的な立場にある方

期日 7月16日・17日(2日間受講必要)

時間 午前9時～午後4時20分(2日間)

場所 丹生川支所(丹生川町坊方)

定員 80人程度(超えた場合は選考)

参加料 1,500円(テキスト代)

申込方法 7月10日(金)までに消防署、分署、出張所へ申込書を提出または予防課へ **FAX**

●6月前半のケーブルテレビ番組(主なもの)●

| 番組名 | 放送内容 |
|---|--|
| ハイ! 市役所です ○月水金日 12:00～ 21:30～ ○火木土 14:00～ 19:30～ | 脱メタボ!見直しませんか生活習慣 新緑とラベンダーに包まれて～清見地域の紹介～ |
| 飛騨高山情報局 ○月水金日 6:30～ 9:30～ 19:00～ ○火木土 8:30～ 11:30～ 20:00～ | 第11回ひだ桃源郷ぐぐのアマゴ釣り大会 播隆祭 飛騨高山・山の自然学校 など |
| わがまち再発見 ○月水金日 8:00～ 10:30～ 20:30～ ○火木土 10:00～ 12:30～ 21:30～ | 位山街道 ～匠も通った古代へと誘う道～ |
| 議会傍聴席 | 6月定例会の生放送と録画放送 |



※ケーブルテレビでは、このほかにもいろいろな番組を放送しています。ぜひご覧ください。

問合せ先 水道課 ☎35-3149 (各支所管内の宅内修繕は、施工した指定工事店で対応します)

[6月の献血]



| 期日 | 時間 | 場所 |
|-------|-------------|-------------------|
| 10(水) | 9:00～16:00 | (株)打江精機(匠ヶ丘町) |
| 11(木) | 9:00～12:00 | 高山信用金庫三福寺支店(三福寺町) |
| | 13:30～16:00 | 市役所(花岡町2) |

飛騨の里

「合掌家屋の放水訓練」

期日 6月13日(土)
時間 午後1時30分～
場所 飛騨の里(上岡本町1)
問合せ先 飛騨の里(☎34-4711)

水道工事当番店〔6月〕

高山地域

| 期日 | 指定工事事業者 | 電話 |
|-------|-------------|---------|
| 6(土) | (有)中洞設備 | 34-3447 |
| 7(日) | (有)峰設備 | 34-5282 |
| 13(土) | (株)アクアテック | 36-2680 |
| 14(日) | (有)大平工業 | 33-7238 |
| 20(土) | (株)大洞水道 | 34-0399 |
| 21(日) | (株)田原設備工業 | 33-9804 |
| 27(土) | 橋本工業(株)高山支店 | 73-5464 |
| 28(日) | (有)島久設備 | 34-4509 |

国府地域

| 期日 | 指定工事事業者 | 電話 |
|-------------|------------|---------|
| 6(土)、7(日) | (株)森本配管工事店 | 72-3067 |
| 13(土)、14(日) | 吉本設備(有) | 72-3323 |
| 20(土)、21(日) | (有)八賀設備 | 72-2939 |
| 27(土)、28(日) | 国府設備 | 72-3176 |

朝日・高根地域

| 期日 | 指定工事事業者 | 電話 |
|-------------------------|-------------|---------|
| 6(土)、7(日)、13(土)、14(日) | (有)大道石油 | 55-3074 |
| 20(土)、21(日)、27(土)、28(日) | (有)朝日電気工事商会 | 55-3061 |

久々野地域

| 期日 | 指定工事事業者 | 電話 |
|-------------------|---------|---------|
| 6(土)、7(日) | (有)山本商会 | 52-3131 |
| 13(土)、14(日)、20(土) | (有)洞口住設 | 52-3284 |
| 21(日)、27(土)、28(日) | アクシス | 52-0020 |

上宝・奥飛騨温泉郷地域

| 期日 | 指定工事事業者 | 電話 |
|-------------|-----------|--------------|
| 6(土)、7(日) | (有)大下設備工業 | 0578-86-2413 |
| 13(土)、14(日) | (有)中本設備 | 0578-86-2606 |
| 20(土)、21(日) | (有)大下工業所 | 0578-86-2331 |
| 27(土)、28(日) | (有)大下設備工業 | 0578-86-2413 |

その他地域

| 期日 | 指定工事事業者 | 電話 |
|-------|--------------------------|-------------------------|
| 6月中土日 | 丹生川地域/(有)こがいと設備 | 78-1552 |
| | 一之宮地域/(有)川原設備 | 53-2043 |
| | 清見地域/(有)橋詰設備 (有)梅地土建 | 68-2109 68-2614 |
| | 荘川地域/(有)奥美濃設備 (有)橋詰設備 | 05769-2-2460 68-2109 |

●水道メーターの取替作業を進めています(敷地内への立入や10分程度の断水にご協力願います)。

お知らせ

無料発明相談会

申込 | 商工課
問合せ | ☎35-3144

発明考案の出願、特許・商標の登録などについて弁理士による無料相談会を行います。

参加資格 どなたでも

期日 6月11日(木)

時間 午後1時～4時

場所 市役所 2階(花岡町2)

定員 6人

申込方法 TEL (定員になり次第終了)

国有財産売却のお知らせ

- 売却物件(土地)
所在地：高山市山口町1179番1ほか3筆
登記地目：宅地・山林・原野
売却数量：33,926.88㎡
- 売却の方法
一般競争入札(期間入札)による売却
- 一般競争入札のスケジュール
①公示日 5月27日(水)
②入札受付期間 6月17日(水)から6月23日(火)まで
③開札日 7月14日(火)
- その他 「入札のしおり」を配布しています。
- 照会先 〒500-8716 岐阜市金竜町5丁目13番地 財務省 東海財務局 岐阜財務事務所 売却担当
☎058-247-4252
HP <http://www.mof-tokai.go.jp>

新規学卒者対象求人説明会

申込 | 高山公共職業安定所
問合せ先 | ☎32-5122

平成22年3月新規学校卒業者に対する求人取扱いの説明会を開催します。

期日 6月12日(金)

時間 午後1時30分～

場所 飛驒・世界生活文化センター(千島町)

高校生デンバー訪問団派遣事業の中止について

今年8月に高山デンバー友好協会が実施する予定の高校生デンバー派遣は、4月末に発生した新型インフルエンザの流行により、参加者の安全を考慮し中止となりました。

○市民と市長の面談日

6月24日(水)

午前9時30分～11時

○市長室 FAX 32-7000

※なるべく事前に予約ください

問合せ先 | 秘書国際室 ☎35-3130

各種相談窓口をご利用ください(6月)

| 地域 | 行政相談 | 心配ごと・結婚相談 | 人権相談 |
|--------------|---|----------------------------|--|
| 高山 | 毎週水・金曜日/午後1時～4時/総合福祉センター※結婚相談日は別日 | | |
| 丹生川 | 19日(金)/午後1時～4時/丹生川支所 | 17日(水)/午後6時～9時/丹生川福祉センター | |
| 清見 | 10日(水)/午前9時～正午/きよみ館(清見支所) | | |
| 荘川 | 25日(木)/午前9時～正午/荘川総合センター | 10日(水)/午後1時～4時/荘川福祉センター | |
| 一之宮 | 10日(水)/午前9時～正午/飛驒位山文化交流館 | 4日(木)/午後1時～4時/飛驒位山文化交流館 | |
| 久々野 | | 17日(水)/午後6時30分～9時30分/久々野支所 | 1日(月)/午後1時30分～4時/久々野福祉センター |
| 朝日 | 17日(水)/午後6時～9時/朝日支所 | | |
| 高根 | 8日(月)/午前9時～正午/高根福祉センター | | |
| 国府 | 3日(水)/午後1時～4時/国府公民館 | 17日(水)/午後6時30分～9時30分/国府公民館 | 3日(水)/午後1時～4時/国府公民館 |
| 上宝 奥飛驒温泉郷 | 16日(火)/午前9時～正午/上宝支所 16日(火)/午後1時30分～4時30分/奥飛驒総合文化センター | 10日(水)/午後1時～4時/上宝支所 | 24日(水)/午前10時～正午/上宝公民館 午後1時～3時/奥飛驒総合文化センター |

※高山地域の結婚相談は、毎週火曜日の第1・3・5週は午後0時30分～3時30分、第2・4週は午後5時30分～8時30分

● 6月のこよみ ●

6月6日(土) リサイクル資源回収(日枝中、中山中)

7日(日) 第37回みどりに親しみ日 松倉山市民ハイキング(松倉シボル広場ほか)
土砂災害・全国統一防災訓練(清見町三ツ谷地区)

10日(水) リサイクル資源回収(荘川小※アルミ缶のみ)

13日(土) 合掌家屋の放水訓練(飛驒の里)

14日(日) リサイクル資源回収(清見小)

よもぎ祭り(朝日町 道の駅ひだ朝日村)

21日(日) 高山市消防操法大会(一之宮町 宮中学校グラウンド)

26日(金) 露天風呂の日(奥飛驒温泉郷)

27日(土) JRアンダーパス開通式

ひだ清見ラベンダーフェア(～7月12日 清見町 ひだ清見ラベンダー園)
第17回源流の森づくり(一之宮町)

《今後の予定》

平塚・上山市民ツアー(7月2～4日)

リサイクル資源回収(久々野社教)(7月11日)

リサイクル資源回収(北社教女性部)(7月13日)

栃尾温泉やまびこ花火大会(奥飛驒温泉郷)(7月25日)

ちよけらまいか大仮装盆踊大会(さんまち通り)(7月25日)

合併5周年記念 第26回市民登山(北八ヶ岳)(7月25日)

第52回飛驒高山山花火大会(宮川河畔)(7月29日)

◎ヒッツFMで「声の広報たかやま」を放送しています 1日、15日の午前6時～7時・午後10時～11時

2009.6.1

町内会



市内には282の町内会があり、住みよいまちづくりを積極的に推進しています。その重要な役割を果たす町内会を取りまとめる21の地区連合町内会について、順に紹介します。

上宝地区連合町内会

地区会長の一言



和田 ひろお さん

上宝町連合町内会は、高原川、蔵柱川、双六川沿いに点在する8町内会から構成されています。3年前は11あった町内会も、過疎化、少子化の影響で単一町内会として機能することが困難になったため、最寄りの町内会との合併によって今日に至っています。上宝地区は典型的な農業地域ですが、近年の高齢化によって、耕作放棄地が目立つようになってきています。これも



若者の定着が厳しいことを如実に表している現象です。このような現状を打破するために、最重要課題との位置付けで高山市街地に最短でつなぐ十三墓峠を含めた改良促進、中部縦貫自動車道の旧上宝村中央部への誘致について要望活動を続けています。

● 私たちの地区自慢 ● 共同精神による 環境整備

過疎化、高齢化が進行する中で、これまで恒例として行ってきた道路沿線の草刈り作業ができなくなってきた町内会が出てきました。町内会の要望もあり、連合町内会として平成19年度から役員に呼びかけて草刈り作業を実施していま

す。昨年度も前年以上の多くの皆さんのご協力により作業を実施し、予定以上の広範囲な草刈り作業を済ませることができました。年齢の違いや町内会の枠を超えた交流の輪が広がってきたことは大変意義深いものがあります。今年度も草刈り作業の準備を進めており、「自分の地域は自ら綺麗に!」、 「町内会の垣根を飛び越えて共同精神を!」をスローガ

きらり輝く地域活動☆ 伝統芸能の継承

上宝町で力を入れている事業に、地元で伝わる「みなと」、「子供の天神様祭り」の継承があります。特に「みなと」は、若者の中にはなかなか受け入れられなかったようですが、昨年の発表会後次第に浸透して、今年は若者も含めて300人を超す観客が訪れる盛況な発表会となりました。

一方、「子供の天神様祭り」は、少子化の影響で開催できな



祝い唄の発表

くなるような町内会が増えてきている中で、現在本郷、吉野および在家の3町内会では、稽古から本番まで子どもたち独自の企画運営によって行われています。今後もこの地域の伝統を継続していけるよう努めていきたいと考えています。

住みよいまちづくりはみんなの手で!

《地域通学の安全防犯活動》

町内会では、悲さんな交通事故の防止や、子どもが安心して通学できるように見守り活動を行っています。

町内会未加入の方は、ぜひ加入をお願いします。

問合せ先

町内会連絡協議会事務局
35-3412



清掃活動の様子

ンに、生き生きとした地域づくりを目指しています。